



서울대학교 요람



P
378.51
Se67Gy
1981/82

1981-1982

사 공 의 학 교 요 람



1981~1982

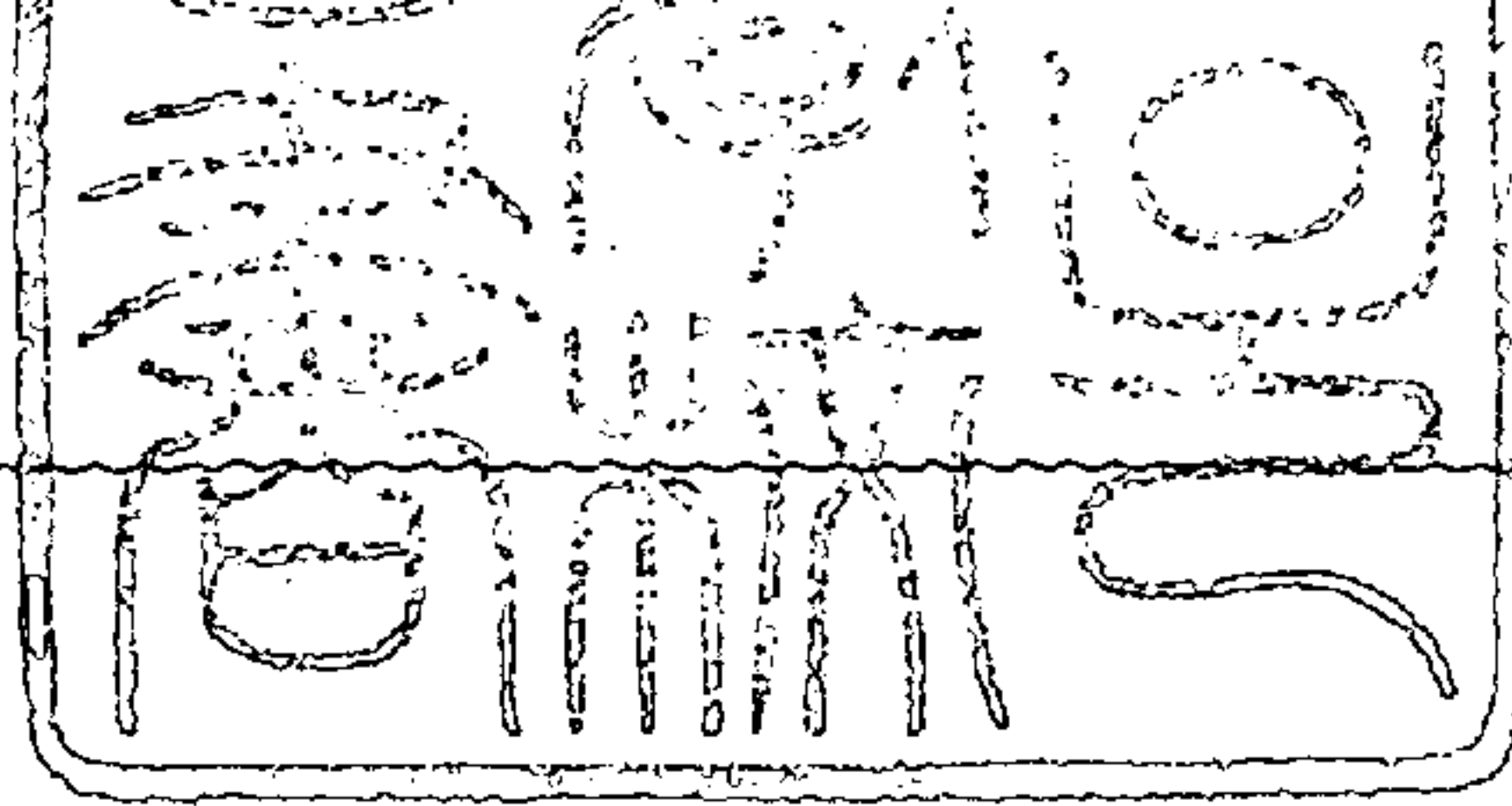

국 민 교 육 헌 장

우리는 민족중흥의 역사적 사명을 띠고 이땅에 태어났다. 조상의 빛난 얼을 오늘에 되살려 안으로 자주독립의 자세를 확립하고 밖으로 인류공영에 이바지할 때다.

이에 우리의 나아갈 바를 밝혀 교육의 지표로 삼는다.

성실한 마음과 튼튼한 몸으로 학문과 기술을 배우고 익히며, 타고난 저마다의 소질을 계발하고 우리의 처지를 약진의 발판으로 삼아, 창조의 힘과 개혁의 정신을 기른다.

공익과 질서를 앞세우며 능률과 실질을 숭상하고, 경애와 신의에 뿌리박은 상부상조의 전통을 이어받아 명량하고 따뜻한 협동정신을 북돋운다.

우리의 창의와 협력을 바탕으로 나라가 발전하며, 나라의 융성이 나의 발전의 근본임을 깨달아, 자유와 권리에 따르는 책임과 의무를 다하며 스스로 국가 건설에 참여하고 봉사하는 국민정신을 드높인다.

반공 민주 정신에 투철한 애국애족이 우리의 삶의 길이이며, 자유세계의 이상을 실현하는 기반이다.

길이 후손에 물려줄 영광된 통일조국의 앞날을 내다보며 신념과 긍지를 지닌 근면한 국민으로서, 민족의 슬기를 모아 즐기찬 노력으로, 새 역사를 창조하자.

512003

1982학년도 학사력

월	일(요일)	학 사 일 정
82.	3. 2(화)	입학식, 대학(원)개강
	3. 2(화)~ 3. 5(금)	재학생등록, 수강신청
	3. 5(금)	대학원 신입생등록 및 수강신청
	4. 2(금)	수업일수의 1/4선
	4. 10(토)	석사학위 논문제출 자격시험
	4. 16(금)	박사학위 논문제출 자격시험
	4. 19(월)~ 4. 22(목)	기초과정 중간시험
	4. 23(금)~ 4. 29(목)	전공과정 중간시험
	5. 8(토)	수업일수 2/4선
	6. 10(목)	수업일수 3/4선
	6. 29(화)~ 7. 2(금)	기초과정 기말시험
	7. 5(월)~ 7. 10(토)	전공과정 기말시험
	7. 8(목)	기초과정 성적제출 마감
	7. 10(토)	대학(원) 종강
	7. 11(일)	하기휴가 개시
	7. 16(금)	전공과정 성적제출 마감
	8. 22(일)	하기휴가 종료
	8. 23(월)	대학(원) 개강
	8. 23(월)~ 8. 26(목)	2학기 등록, 수강신청
	9. 18(토)	석사학위 논문제출 자격시험
	9. 21(화)	수업일수 1/4선
	9. 25(토)	박사학위 논문제출 자격시험
	10. 4(월)~10. 7(목)	기초과정 중간시험
	10. 8(금)~10. 16(토)	전공과정 중간시험
	10. 25(월)	수업일수 2/4선
	10. 25(월)~10. 30(토)	개교기념 각종행사
	11. 24(수)	수업일수 3/4선
	12. 6(월)~12. 9(목)	기초과정 기말시험
	12. 10(금)~12. 16(목)	전공과정 기말시험

12. 15(수)	기초과정 성적제출 마감
12. 22(수)	전공과정 성적제출 마감
12. 24(금)	대학(원) 종강
12. 25(토)	동기휴가 개시
12. 31(금)	1982년 종무식
83. 1. 4(화)	1983년 시무식
2. 9(수)	학과배정
2. 12(토)	학사과정 신입생 등록
2. 26(토)	1982학년도 졸업식
2. 28(월)	동기휴가 종료

차 례

I. 연 혁	13
1. 연 혁	14
2. 역대총장	23
II. 기 구	25
1. 기 구 표	27
2. 교직원 정현원표	29
3. 기 구	29
가. 대학교 본부.....	29
(1) 위치.....	29
(2) 조직.....	29
(3) 교직원명단	30
(4) 기능.....	31
(5) 심의 및 자문 기관	31
(가) 평의원회.....	31
(나) 학 장 회.....	31
(다) 기획위원회	32
(라) 대학인사위원회 ..	32
나. 대학과 대학원.....	33
(1) 대학원	33
(2) 대 학	35
(3) 전문대학원	61

(4) 명예교수 명단	63
다. 부설기관	65
(1) 연구기관	65
(가) 직할기관	65
생약연구소, 어학연구소, 학생생활연구소, 사회과학연구소, 경제연구소, 법학연구소, 미국학연구소, 새마을운동종합연구소, 한국 문화연구소, 자연과학종합연구소	
(나) 대학부설기관	73
① 법정기관.....	73
인문과학연구소, 신문연구소, 생산기술연 연구소, 농업개발연구소, 과학교육연구소, 의학교육연수원, 인구의학연구소	
② 비법정기관.....	77
동아문화연구소, 인구 및 발전문제연구소, 국제문제연구소, 한국경영연구소, 교육연 연구소, 체육연구소, 동양음악연구소, 결핵 연구소, 암연구소, 풍토병연구소, 국민체 력과학연구소, 국민보건연구소, 보건사업 소, 행정조사연구소.	
(2) 지원기관	85
(가) 직할기관	85
도서관, 박물관, 보건진료소, 전자계산소, 교육매체제작소, 실험동물사육장, 학생기 숙사.	

(나) 기타기관 94

대학신문사, 학술연구재단, 출판부.

(3) 부설기관 및 부속학교 98

한국방송통신대학, 재외국민교육원, 부교, 부
중, 부여중, 부국.

Ⅲ. 교수 연구

1. 학술연구102

2. 연구위원회103

3. 연구비103

4. 해외연수104

Ⅳ. 학생 생활

1. 학생지도 및 생활.....108

가. 학생지도.....108

나. 학생상담.....111

다. 체육활동.....111

2. 학생 장학 및 후생.....111

가. 장학금제도111

나. 학생보건.....113

다. 기숙사.....115

라. 소비조합.....115

마. 학생수련장115

바. 안양수영장.....116

3. 학생 군사교육.....116

Ⅴ. 설치령 및 학칙

1. 서울대학교 설치령122

2. 서울대학교 학칙	131
3. 서울대학교 학위수여규정	172
VI. 교과과정	185
VII. 동창회	187
1. 활 동	188
2. 동창회 임원명단	188
VIII. 부 록	
1. 시설현황	192
2. 재학생통계표	192
3. 졸업생통계	193
4. 시설사업투자실적 및 계획	196
5. 명예박사학위 수여자 명단	197
6. 주요위원회 위원명단	201
※ 교 가	
※ 캠퍼스 배치도	



權 彛 赫 總長

本校는 國家와 人類社會 發展에 必要한 學術의 深奧한 理論과 그 廣範精緻한 應用方法을 教授하고 研究開發하는 同時에 學術研究의 指導能力과 獨創力을 涵養하며 協同精神이 豊富한 指導者的 人格을 陶冶하고 研究와 社會의 各 專門分野에 必要한 人材를 養成하여 이 나라 社會의 發展을 爲하여 積極的으로 貢獻함을 目的으로 한다.

여 백

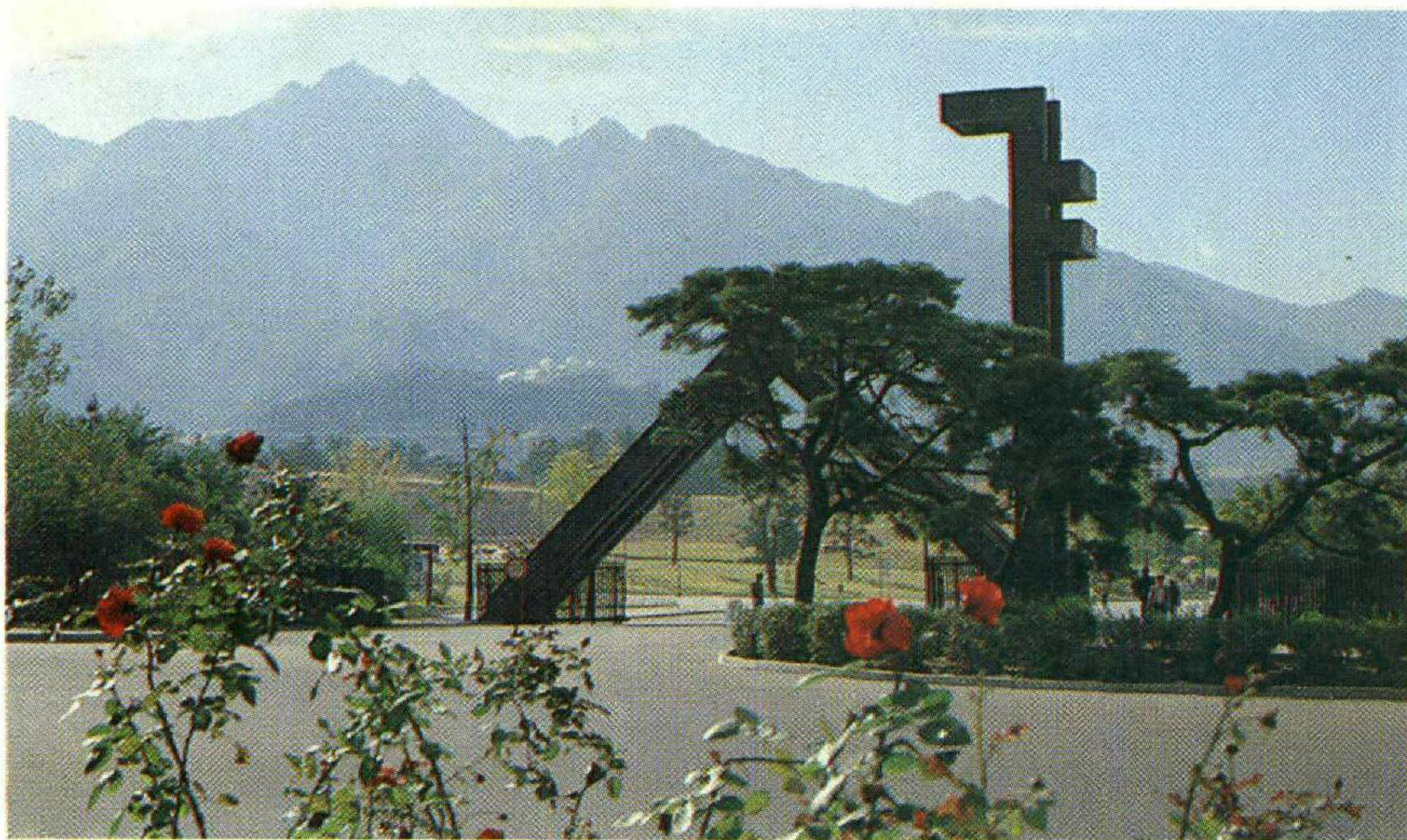

本校正門

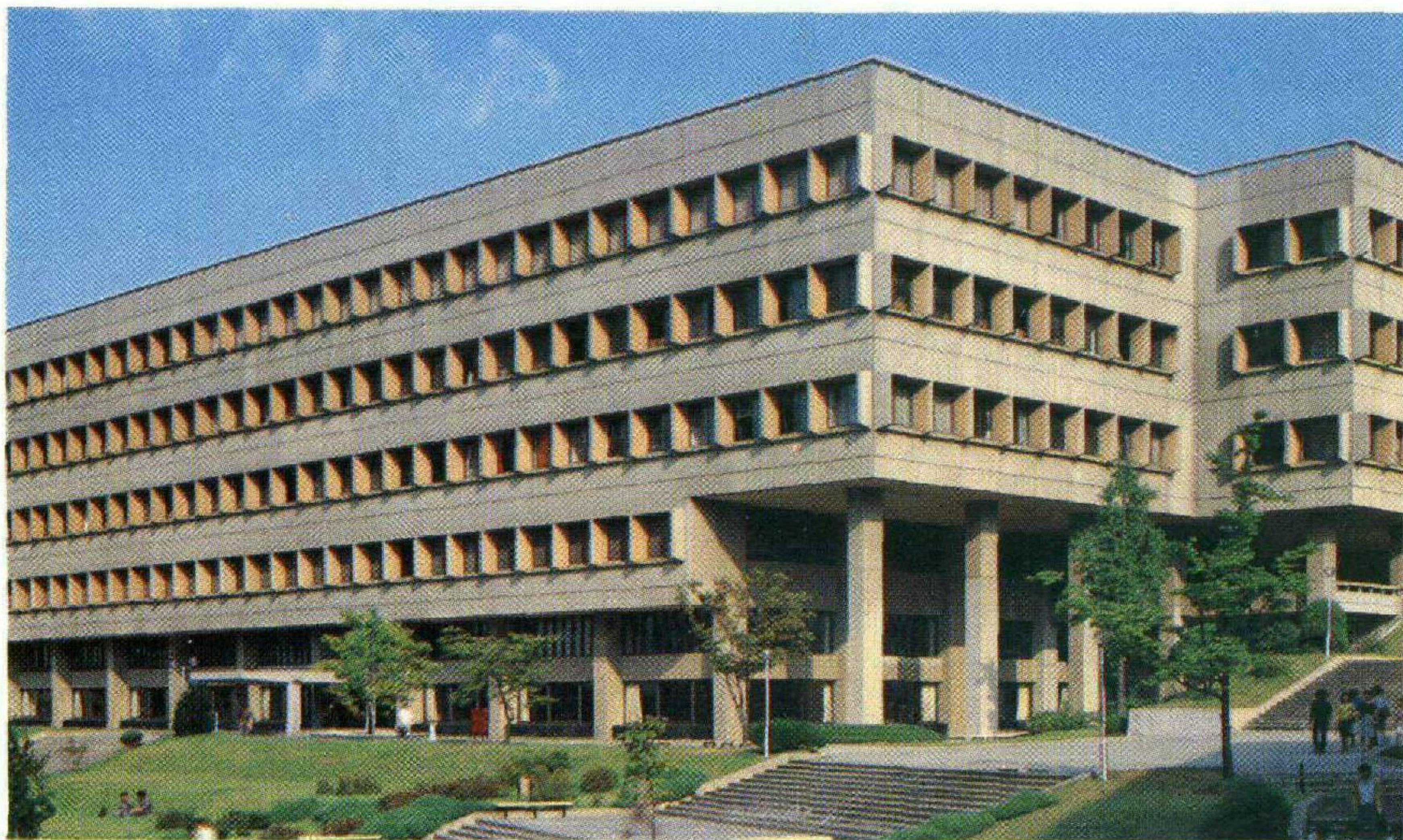

圖書館

여 백

I. 연 표

연 혁

1946. 8. 22 국립 서울대학교설치령공포, 대학원의 9개 단과대학으로 발족
 문리과대학 경성대학 법문학부 문과계통과 동 이공학부 이과계통의 통합
 개편
- 법 과 대 학 경성대학 법문학부 법과계통과 경성법학 전문학교의 통합 개편
- 공 과 대 학 경성대학 이공학부 공과계통과 경성공업 전문학교(경성고등
 공업학교) 및 경성광산 전문학교의 통합 개편
- 의 과 대 학 경성대학 의학부와 경성의학 전문학교의 통합 개편
- 농 과 대 학 수원농림전문학교(수원고등 농림학교)의 개편
- 상 과 대 학 경성경제전문학교(경성고등 상업학교)의 개편
- 치 과 대 학 경성치과의학전문학교의 개편
- 사 범 대 학 경성사범학교와 경성여자사범학교의 통합 개편
- 예 술 대 학 (미술부·음악부)신설
1949. 12. 31 교육법공포 “서울대학교”로 개칭
1950. 6. 25 제 1 학기 등록기간중 6. 25발발 대학운영 일시 중단
1950. 9. 28 정부환도에 따라 복구사업 진력
1950. 9. 30 사립 서울약학대학을 편입 10개 단과대학이 됨.
1950. 11. 문교부 방침에 의하여 서울시내 타대학과 공동으로 문학부, 이
 학부, 공학부, 법정경상학부, 의학부, 약학부등 6개 학부 연합
 강의
1951. 1. 4 중공군 침입으로 정부와 함께 부산시로 남하
1951. 2. 19 부산에서 긴급조치로 연합 강의 형식으로 수업 계속
1951. 5. 4 대학 교육에 관한 전시 특별 조치령에 의하여 전시 연합대학운
 영 지방학생은 지방 전시 연합대학 혹은 타대학에 등록 수강.
 (문교부령 제19호)
1951. 9. 제 2 학기 농과대학은 수원으로 복귀개강 잔여 각대학은 부산지구

에 앞서 교사 신축 수업 실시

- 1952. 3. 25 전시 연합대학 해체 · 본교생 전원 부산 본교로 복귀
- 1952. 4. 23 교육법 시행령 공포, 교과개편 및 시설 확충(대통령령 제623호)
- 1952. 6. 27 서울대학교 재건 후원 재단 설립
- 1953. 4. 18 교육공무원법 공포로 교직원 자격, 임명, 복무 기준 확립(법률 제285호)
- 1953. 4. 20 국립학교 설치령 시행에 따라 농과대학 수의학부는 수의과대학 예술대학 미술부, 음악부는 각각 미술대학, 음악대학으로 승격 개편, 대학원의 12개 단과대학이 됨. (대통령령 제780호)
- 1953. 8. 7 정부 환도에 따라 복귀 업무 개시 10월 17일 완료
- 1953. 9. 15 미 제 8 군 사령부로 부터 본부, 부속도서관, 박물관, 문리과대학, 법과대학등 건물 인수
- 1954. 2. 10 수의과대학 부속 가축병원 설치개원
- 1954. 9. 5 미국 미네소타 대학교와 기술원조 협정 체결(F.A.O대학원조 자금에 의하여 공대, 농대, 의대, 연구시설 복구 및 기술 교원양성 목적으로)
- 1955. 4. 4 평의원회 설치
- 1957. 5. 1 보건진료소 개설
- 1959. 1. 13 행정대학원, 보건대학원 신설 의과대학 부속 간호 기술학교 1961년 3월 31일자 폐교(대통령령 제1430호)
- 1959. 8. 17 중구 을지로 6가 소재 약학대학 교사와 종로구 연건동 소재 음악대학 교사 상호 교환 이전
- 1960. 3. 5 문교부인가 동년 4월 1일부터 대학원 외교학과 신설
- 1960. 10. 10 서울대학교 학칙 개정. 미술대학 미학과가 문리과대학 문학부로 이관.
- 1961. 2. 27 상과대학에 한국경제연구소, 미술대학에 부속실습장, 문리과대학에 고고인류학과, 미술대학에 예술학과 신설(국무원령 제211호)

1961. 4. 6 대학원 생물과를 식물학과, 동물학과로 각각 분리 독립, 통선 공학과를 전자공학과로 개칭.
1961. 5. 5 부속도서관에 서무과, 사서과, 열람과 설치(국무원령 제254호)
1961. 12. 9 사범대학 교육심리학과, 교육행정학과, 국어과, 외국어과, 일반사회과, 역사과, 지리과, 수학과, 물리과, 화학과, 생물과, 지학과 폐지(12과), 과학과, 사회생활과 신설.
수의과대학이 농과대학 수의학과로 병합.
상과대학 경영학과 신설. 학교정비기준령(각령 제283호)에 의함
1962. 2. 17 사범대학원 신설, 학생지도연구소 설치.
교육대학병설 동대학에 부속국민학교 설치. (각령 제455호)
1962. 3. 12 교육연수원 병설
1962. 12. 31 어학연구소와 신문연구소 신설, 어학연구소는 63. 1. 1부터 신문 연구소는 63. 3. 25부터 각각 발족.
교육대학과 교육연수원은 63. 3. 1 각각 폐지.
공과대학 공업교육학과, 농과대학 농업교육학과, 사범대학 국 어교육과, 수학교육과, 외국어교육과 증설(각령제1133호)
1963. 4. 12 교육대학원 신설(각령 제1268호)
1963. 7. 1 다음 연구소 교내기구로 부설
공과대학 전력연구소.
문리과대학 해양생물연구소, 동아문화연구소.
법과대학 한국법학연구소.
의과대학 결핵연구소, 암연구소, 풍토병연구소.
보건대학원 보건통계연구소.
1963. 12. 16 공과대학 응용수학과, 응용물리학과, 응용화학과 증설(각령 제 1739호)
1964. 3. 13 공과대학 응용화학과를 화학응용과로 개칭(대통령령 1719호)
1965. 2. 1 서울대학교 종합계획 건설위원회(총장 자문 기구) 발족
1965. 3. 1 다음 연구소가 교내 기구로 부설.

의 과 대 학 국민체력과학연구소.

상 과 대 학 한국경영연구소.

1965. 2. 25 공과대학의 화학응용과를 응용화학과로 개칭(대통령령 제2059호)
1965. 7. 1 공과대학 부설 전력연구소 폐지, 이에 대체하여 응용과학 연구소 부설
1965. 7. 9 보건진료소를 법정기구화, 사무국에 계획조사과, 관리과 증설. 1965. 12. 15부터 집무. 부속도서관 조사과 증설. 1965. 9. 1부터 집무. 1966. 2. 18에 공학, 농학, 문리, 미술, 법률, 교육, 상경, 약학, 음악, 의학, 치의학, 행정도서관 및 1968. 4. 1교양, 신문도서관 발족(대통령령 제2171호)
1965. 8. 31 문리과대학에 인구문제연구소 교내기구로 부설.
1965. 11. 24 경영대학원 신설 1966. 3. 1부터 개강(대통령령 제2310호)
1965. 12. 17 대학원 학칙 일부 개정. 석사과정에 천문기상학과, 경영학과, 무역학과, 응용미술학과, 박사과정에 지질학과, 광산학과, 농학과, 농생물학과, 농공학과, 핵공학과, 축산학과, 농경제학과, 임학과 증설
1966. 2. 25 교내기구로 기획처 발족
1967. 12. 14 신문대학원과 교양과정부 신설 1968. 3. 1 개강.
신문연구소가 신문대학원 부속연구소로 됨(대통령령 제3303호)
1968. 7. 19 서울대학교시설확충특별회계법 제정 동법 시행령공포(법률 제2034호)
1968. 8. 5 사무국에 종합시설과 증설(대통령령 제3535호)
1968. 10. 17 사범대학부속여자중학교 신설 1969. 3. 1개교(대통령령 제3613호)
1968. 12. 24 가정대학 신설 가정관리학과, 식품영양학과, 의류학과 설치 공과대학 생산기계공학과, 재료공학과 증설. 문리과대학 사학과가 동양사학과, 서양사학과, 국사학과로, 사범대학 수학교육과, 국어교육과, 외국어교육과 증설, 가정과 폐지. 상과대학

상학과 폐지(대통령령 제3681호)

1969. 12. 24 학생기숙사를 설치할 수 있도록 하고 공과대학 광산학과를 자원공학과로 변경. 농과대학 임산가공학과 증설. 문리과대학 미학과, 종교학과를 철학과로 통합, 미생물학과 증설. (대통령령 제4473호)
1970. 4. 8 서울대학교 설치령을 제정 공포하여 기구 개편. 부총장 산하에 사무국, 교무처, 학생처를 두고, 사무국에 총무과, 경리과, 예산담당관, 교무처에 교무과, 학적과, 학생처에 장학과, 지도과 건설본부장 산하에 관리국, 건설국, 관리국에 기획과, 관리과, 건설국에 행정과, 시설과, 총장 자문기관으로 기획위원회 설치 법과대학 한국법학연구소가 서울대학교 법학연구소로 개칭(대통령령 제4870호)
1970. 6. 23 재외국민교육연구소 신설(대통령령 제5116호)
1970. 12. 30 공과대학 생산기계공학과가 산업공학과로 변경(대통령령 제5429호)
1971. 6. 10 관리국 기획과와 건설국 행정과가 관리국 기획행정과로 통합. 건설국 시설과가 건축과, 토목과, 설비과로 개편. 의과대학 부속병원에 관리과와 진료각과 신설. 농과대학에 수목원 신설. 사범대학원 폐지(대통령령 제5696호)
1972. 3. 9 한국방송통신대학 부설(대통령령 제6106호)
1972. 7. 24 건설본부 설계통제실 신설(대통령령 제6298호)
1972. 7. 24 농과대학 조경학과 증설(대통령령 제6405호)
1973. 1. 25 환경대학원 설치
1974. 4. 11 공과대학 기계설계학과 신설(대통령령 제6226호)
1973. 9. 29 사범대학에 과학교육연구소 신설(대통령령 제6880호)
1974. 1. 14 수의과대학(농과대학 수의학과 흡수)신설 및 문리과대학에 수의예과 신설(대통령령 제 7006호)
1974. 7. 29 방송통신대학 운영위원회 설치. 위원장은 부총장이 부위원장은

통신대학장이 각각 결직(대통령령 제7214호)

1975. 2. 28 서울대학교 설치령 개정(대통령령 제7565호)

가. 교육기구의 개편

- (1) 경영대학원, 교육대학원, 신문대학원, 문리과대학, 상과대학 및 교양과정부 폐지.
- (2) 인문대학, 사회과학대학, 자연과학대학 및 경영대학 신설.
- (3) 법과대학 행정학과, 공과대학 응용수학과, 응용물리학과 및 응용화학학과 폐과.

공과대학 재료공학과를 요업공학과로, 원자력공학과를 원자핵공학과로 개편. 문리과대학 천문기상학과, 고고인류학과를 자연과학대학 천문학과, 기상학과, 인문대학 고고학과, 사회과학대학 인류학과로 분리 개편 사회과학대학 신문학과, 자연과학대학 계산통계학과 및 공과대학 공업화학학과 신설.

(4) 부속기관개편

전자계산소, 교육매체제작소, 경제연구소 및 실험동물사육장 신설. 부속도서관, 부속박물관, 학생지도연구소를 도서관, 박물관, 학생생활연구소로 각각 개칭, 공과대학의 생산기술연구소와 의과대학 의학교육연수원 신설. 상과대학의 한국경제연구소 폐지. 농과대학 부속 가축병원을 수의과대학 부속동물병원으로 개편.

나. 관리기구의 개편

- (1) 사무국에 조달과를 신설하고 예산담당관을 기획예산담당관으로 명칭 변경
- (2) 교무처에 수업과를 신설
- (3) 학생처의 지도과와 장학과를 학생과, 후생과 및 상담지도관으로 분리 개편
- (4) 건설본부장 소속의 관리국을 부총장소속으로 이관하여 시설관리국으로 개편하고, 그 밑에 관리과를 두며, 운영과를 신설.
- (5) 건설본부장 소속의 설계통제실을 건설통제실로, 관리국의 기획행정

과를 건설국의 건설행정과로 명칭 변경

(6) 각 대학(원)의 사무과, 교무과, 학생과를 폐지(다만 농과대학과 치과대학에는 사무과를 둠)하고 대학에는 학장보를 신설

(7) 도서관의 사무과, 사서과, 조사과를 수서과, 정리과, 열람과, 참고서지과로 각각 개편하고 규장각도서관리실을 신설.

1975. 3. 1 제 1 단계 관악캠퍼스로 이전(대학교본부, 대학원, 인문대학, 사회과학대학, 자연과학대학, 가정대학, 경영대학, 법과대학, 사범대학, 행정대학원, 환경대학원, 도서관, 박물관, 보건진료소, 전자계산소, 교육매체제작소, 어학연구소, 학생생활연구소, 경제연구소, 법학연구소, 실험동물사육장, 학생기숙사)

1975. 8. 30 약학대학 관악캠퍼스 이전.

1975. 9. 15 의과대학부속병원의 병동 신축 및 설비를 전담하기 위하여 부속병원관리과를 건축사무소로 개편, 동사무소에 기획과와 설비과를 신설(대통령령 제7810호)

1975. 12. 31 자연과학대학 수의예과 폐지, 수의예과에 재학하는 학생은 1976. 3. 1부터 수의과대학 수의학과에 편입(대통령령 제7931호)

1976. 2. 28 미술대학, 음악대학 관악캠퍼스 이전.

1976. 8. 30 미국학연구소 신설, 의과대학부속병원 건축사무소에 건축과 신설 동 건축사무소의 존치기간 1년(1978. 12. 31까지)연장(대통령령 제8224호)

1976. 12. 30 대학원 국민윤리교육과 신설(대통령령 제8323호)

1977. 2. 28 부속시설중 재외국민교육연구소 폐지, 사회과학연구소 신설. 조달과가 관재과로 개편 건설본부 폐지(대통령령 제8460호)

1977. 3. 18 재외국민교육원 부설. 재외국민교육연구소 기능 승계(대통령령 제8511호)

1977. 12. 31 공과대학 공업교육과 폐과. 계측제어공학과, 전자계산학과신설(대통령령 제8816호)

1978. 8. 16 의과대학부속병원 폐지. 치과대학부속병원 폐지. 의과대학 부

원문 페이지누락

문대학부속인문과학연구소”를 법정기구로 승격 (대통령령 제 10215호)

1981. 3. 24 본교 내부기구로 약학대학에 “종합약학연구소” 신설

1981. 5. 25 본교 학칙개정으로 졸업정원제 실시에 따른 학사감원제, 학사과정의 전학, 전과, 학년수료증 제도등 시행.

2. 역 대 총 장

제 1 대	해리 B. 앤스텔	박사 (1946. 8. 22. ~1947. 10. 25.)
제 2 대	李 睿 昊	선생 (1947. 10. 25. ~1948. 5. 12.)
제 3 대	張 利 郁	박사 (1948. 5. 12. ~1949. 1. 4.)
제 4 대	崔 奎 東	선생 (1949. 1. 4. ~1950. 10. 6.)
임시관리 책 입 자	金 斗 憲	박사 (1950. 10. 6. ~1951. 9. 3.)
제 5 대	崔 奎 南	박사 (1951. 9. 3. ~1956. 6. 8.)
제 6 대	尹 日 善	박사 (1956. 7. 19. ~1961. 9. 30.)
직무대리	柳 洪 烈	박사 (1961. 9. 30. ~1961. 12. 7.)
제 7 대	權 重 輝	박사 (1961. 12. 7. ~1964. 6. 9.)
직무대리	徐 明 源	박사 (1964. 6. 9. ~1964. 6. 23.)
제 8 대	申 泰 煥	박사 (1964. 6. 23. ~1965. 8. 27.)
제 9 대	劉 基 天	박사 (1965. 8. 27. ~1966. 11. 11.)
제 10 대	崔 文 煥	박사 (1966. 11. 11. ~1970. 11. 11.)
제 11 대	韓 沁 錫	박사 (1970. 11. 11. ~1974. 11. 11.)
제 12 대	韓 沁 錫	박사 (1974. 11. 11. ~1975. 5. 27.)
제 13 대	尹 天 柱	박사 (1975. 5. 27. ~1979. 5. 27.)
제 14 대	高 柄 翊	박사 (1979. 5. 27. ~1980. 6. 30.)
제 15 대	權 彝 赫	박사 (1980. 6. 30 ~ 현재 재)

여 백

II. 기 구

여 백

1. 1 子 子 子

- 法定機關
- 非法定機關
- 外廓機關
- 附設機關

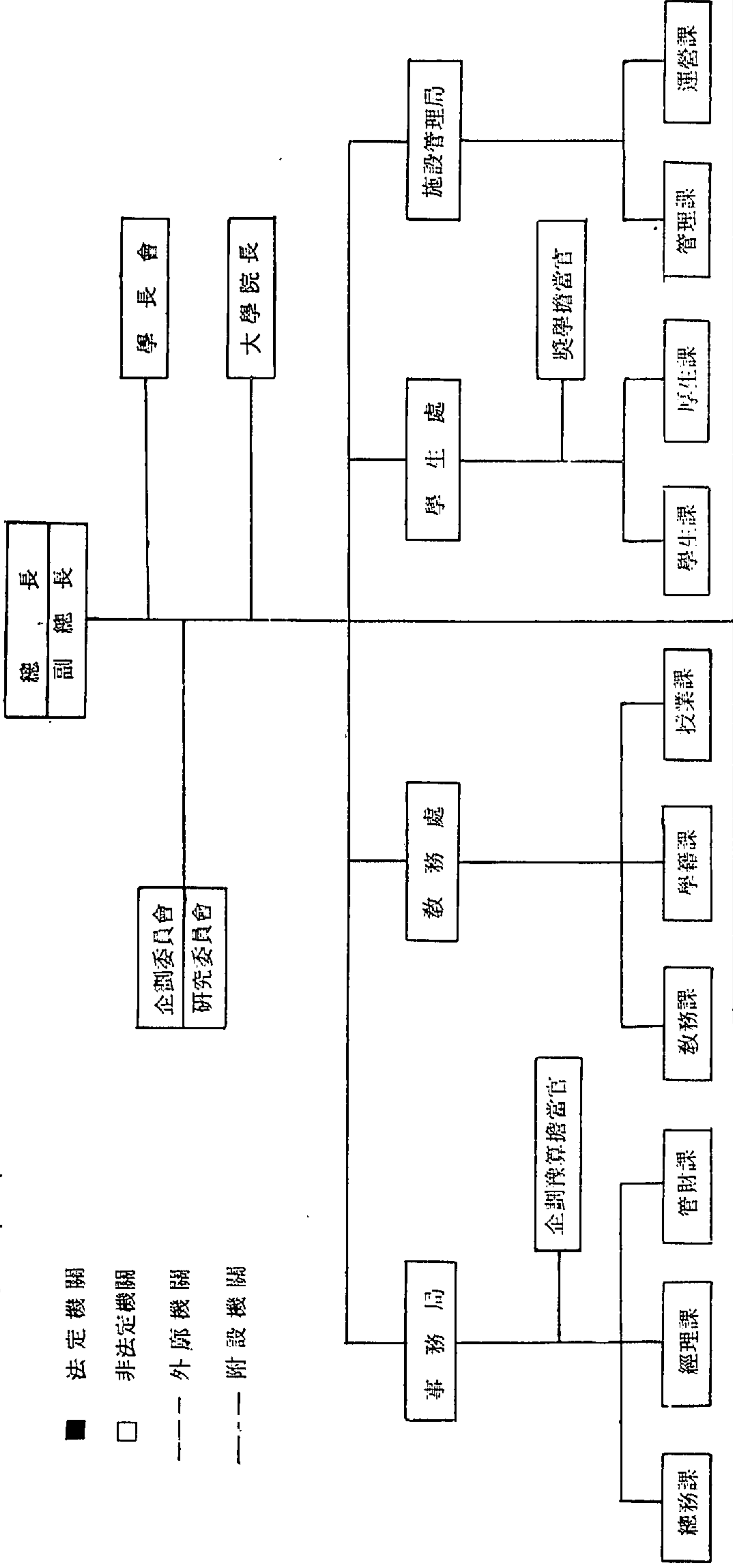

機關名	發足當時 46. 8. 22	現		在		增減
		冠 列 計	其 他 列 計	計	計	
合計	19	33	28	81	62	
本部	1	1		1		
大學	1	3	1	4	3	
大學	9	11	4	15	6	
法定研究機關	1	9	1	10	9	
支援機關	2	7		7	5	
附屬學校	3		4	4	1	
大學 附屬機關		8	8	16	16	
韓國放送通信大學		10	7	17	17	
在韓國國民教育院			1	1	1	
法人吳其他			1	1	1	
附屬病院	2	4	1	5	5	
					△2	

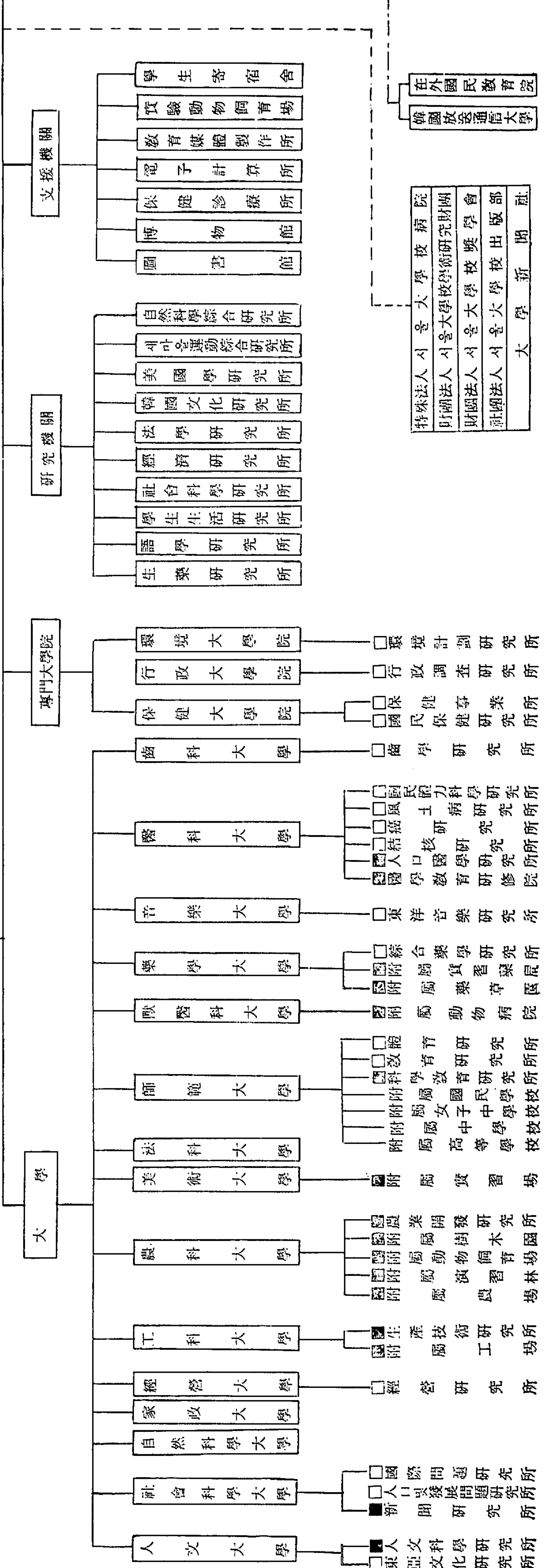

여 백

2. 교직원 정·현원표

1981. 10. 31 현재

구	분	계		관		악		비		관		악		
		정	원	현	원	정	원	현	원	정	원	현	원	
합		100%	2,892	100%	2,676	63.8%	1,844	64.3%	1,722	36.2%	1,048	35.7%	954	
총장·부총장		2		2		2		2						
교	원	계		1,838	1,625	1,121	1,002	717	623					
	대	소		1,635	1,425	1,110	995	525	430					
		학	교	수		454		318		136				
			부	교	수		323		233		90			
			조	교	수	1,238	232	808	141	430	91			
			전	임	강	사		47		15		32		
			조		교		397	369	302	288	95	81		
	원	교육전문직		37	36	11	7	26	29					
	부속학교교원		166	164					166	164				
	일반직		473	479	342	348	131	131						
고용원		579	570	379	370	200	200							

※기타사항 : 시간강사 617명, 임시직 502명
외국인강사 29명,

3. 기 구

가. 대학교본부

(1) 위치 : 서울특별시 관악구 신림 2동 산 56의 1번지
(관악캠퍼스 제60동)

(2) 조직 : 총장, 부총장, 교무처장, 교무부처장, 학생처장, 학생부처장, 사무국장, 시설관리국장과 그 밑에 10과 2담당관이 있다.

(3) 교직원명단

총장	장	權	彝	赫	보	건	학	의	학	박사
부총장	장	李	賢	宰	경	제	학	경제	학	박사
교무처장	교수	金	鍾	云	영	문	학	문학	박사	
교무부처장	부교수	李	賢	九	화	학	공학	공학	박사	
학생처장	교수	趙	鎬	涉	농	생물	학	농학	박사	
학생부처장	부교수	車	培	根	홍	보	학	철학	박사	
사무국장	이사관	石	熙	甲						
시설관리국장	시설기감	魚	彰	秀						
총무과장	서기관	李	海	明						
	행정사무관	安	鳳	俊						
	"	白	龍	基						
경리과장	서기관	李	鍾	成						
	행정사무관	金	敬	煥						
	"	金	善	培						
관재과장	서기관	金	寅	浩						
	행정사무관	李	健	載						
	행정사무관	吳	億	根						
기획예산담당	서기관	金	元	圭						
	행정사무관	金	昭	源						
	"	金	振	泰						
	"	崔	全	一						
교무과장	서기관	朴	在	澤						
	행정사무관	丁	世	鎭						
	"	盧	玆	燮						
학적과장	서기관	宋	光	國						
	행정사무관	安	泳	喆						
	"	林	允	洙						
수업과장	서기관	韓	相	錫						
	행정사무관	郭	振	熙						
	"	曹	甲	龍						
학생과장	서기관	林	鍾	大						
	행정사무관	金	仁	洙						
	교육연구관	李	相	甲						
	"	金	根	友						

	교육연구관	林 善 雄
	〃	崔 秉 權
후 생 과 장	서 기 관	金 淳 泰
	행정사무관	金 錫 培
장 학 담 당 관	교육연구관	金 榕 熙
	〃	盧 光 植
	행정사무관	柳 江 夏
관 리 과 장	서 기 관	金 重 善
	행정사무관	金 喆 相
	〃	李 倫 浩
운 영 과 장	건축기정	金 永 錫
	기계기좌	梁 承 濶
	기계기좌	金 浩 中
	건축기좌	金 晚 植
	〃	金 圭 仁
	전기기좌	李 德 富

(4) 기능 : 본교의 교육계획을 발전, 조정하고 교무를 통할하며 산하기관을 지휘감독한다.

(5) 심의 및 자문기관

(가) 평의원회

교육법 제117조의 규정에 의하여 교육에 관한 중요한 사항을 심의하기 위하여 평의원회를 둔다. 평의원회는 교육계의 저명인사와 대학(원)장 및 교수중에서 총장이 위촉한자로 구성되며, 심의사항은 대학 또는 부설기관의 설치와 폐지에 관한 사항, 학과의 설치와 폐지에 관한 사항, 학칙 기타 제규정의 제정과 변경에 관한 사항, 연구비, 장학금, 기타 제보조금의 지급에 관한 사항 등으로 되어 있다.

평의원의 임기는 2년이며 정원은 27명 이내로 한다.

평의원회에는 본교 직원중에서 간사 1인과 서기 2인을 둔다.

(나) 학장회

학칙 제27조의 규정에 의하여 본교의 중요사항을 종합 심의

하기 위하여 학장회를 둔다.

학장회는 총장, 부총장, 교무처장, 학생처장, 사무국장, 시설관리국장, 대학원장, 각 대학장, 각 전문대학원장, 도서관장으로 조직하며 간사는 총무과장이 된다.

심의사항은 대학, 전문대학원, 학과전공 및 부속기관의 설치와 폐지에 관한 사항, 학칙 기타 제 규정의 제정과 변경에 관한 사항, 입학, 수료 및 졸업에 관한 중요사항, 고사 및 시험에 관한사항, 학생지도와 장학 및 후생에 관한사항, 기타 필요하다고 인정되는 사항을 심의한다.

(다) 기획위원회

① 개 요

본교 설치령 제22조의 규정에 의하여 중·장기교육계획에 관한 총장 자문기관으로 기획위원회를 둔다.

기획위원회는 위원장, 부위원장 각 1인을 포함한 21인 이내의 위원으로 구성되며 위원장은 부총장이, 부위원장은 위원중에서 호선하며 위원은 각 처·국장인 당연직위원과 각 대학원장, 학장, 교수, 기타 학식과 덕망이 있는 자 중에서 총장이 임명한다.

위원회에 필요하다고 인정할 때에는 분과위원회를 둘 수 있고, 약간인의 간사를 둘 수 있다.

기획위원회는 본교의 중·장기 교육 계획에 관한 사항, 본교의 제도 개선에 관한 사항, 중·장기 시설계획에 관한 사항 및 기타 계획에 관한 중요한 사항을 심의한다.

② 위원명단 : 201페이지 참조

(라) 대학인사위원회

① 개 요

교육공무원법 제24조의 규정에 의하여 본교에 대학인사위원회를 둔다.

대학인사위원회는 교무처장, 학생처장과 각 대학(원)장, 총

장이 지명하는 10인 이내의 조교수 이상의 교원으로 조직되며
위원장은 교무처장이 된다.

대학인사위원회는 대학원장, 학장의 임용 제청의 동의에 관
한사항, 조교수 이상 교직원의 임명 또는 전보제청의 동의에 관
한사항, 전임강사, 조교의 임명 및 전보의 동의에 관한사항 및
총장이 필요하다고 인정하는 사항을 심의한다.

당연직위원을 제외한 위원의 임기는 1년이다.

② 위원명단 : 201페이지 참조

나. 대학과 대학원

대학과 대학원에는 교무를 통할하고 소속공무원을 지휘 감독
하며 학생을 지도하는 학장과 대학원장이 있다.

대학에는 교무담당 학장보와 학생담당 학장보를 두어 학장을
보좌하고 학장 유고시 학장의 직무를 대행하도록 하고 있다.
대학과 대학원에는 행정실을 두고, 농과대학과 의과대학에는
서무과를 두어 일반행정에 관한 업무를 관장하고 있다.

대학과 대학원의 학과 또는 전공에는 학과장 및 주임 교수를
배치하고 대학과 대학원 학과장은 겸임한다. 부속기관에는 장
을 두어 소관사무를 처리하고 있다. 학(원)장, 학과장, 과주임
교수 및 부속기관의 장은 각각 그 소속 대학(원)의 교수, 부교
수, 조교수로 겸보한다.

○교수회

각 대학과 각 대학원에는 전임강사 이상으로 조직되는 교수
회를 두고 제 규정의 제정과 개폐, 입학, 수료 및 졸업, 시험,
학생의 상벌, 장학금의 급여, 기타 교육상 중요한 사항을 심의
한다.

(1) 대학원

(가) 위치 : 관악캠퍼스 제60동(본부건물 5층)

(나) 교직원 명단

직 위	직 명	성 명	전 공	학 위	비 고
원 장	교 수	李 萬 甲	농 사·회	촌 학	문학박사

(다) 기능

대학원은 교육법 제108조에 규정된 대학교육의 목적을 일층 심오 정치하게 추구하는 동시에 학술연구의 지도능력과 독창력을 함양함을 목적으로 한다.

대학원에는 석사학위를 수여하기 위한 석사과정과 박사학위를 수여하기 위한 박사과정을 두고 있으며 각 과정별 입학정원은 석사과정이 92학과에 1,965명, 박사과정이 74학과에 625명으로 되어 있다.

대학원 교육은 대학원장이 각 대학장에게 위탁하여 학사과정과 종적으로 연계하여 통합 운영할 수 있도록 되어 있어 대학원의 실제적인 강의와 모든 연구는 각 대학에 설치되어 있는 전공학과별로 각 대학 강의실 및 연구실에서 이루어지고 있다.

따라서 대학원생들은 본교내의 모든 연구 실험 실습 시설을 활용하여 그들의 면학과 연구에 임하게 되어 있다.

(라) 심의 및 자문 기관

① 대학원위원회

• 개 요

본 대학원에는 대학원 운영에 관한 중요사항을 심의하기 위한 “대학원위원회”와 대학원위원회에서 위촉하는 사항을 심의 보고하기 위하여 상임위원 약간명을 두고 있다.

본 위원회는 대학원장 및 본교 교수, 부교수 중에서 대학원 과정의 교육에 관하여 특별한 식견을 갖고 학문의 각 분야별로 총장이 임명한 위원 약간명으로 구성하고 대학원장이 위원장이 되며 다음 사항을 심의한다.

1. 석사, 박사학위 과정의 설치와 폐지 및 학생정원에 관한사항.
2. 학위심사의 제도와 절차에 관한사항.

3. 입학, 수료 및 학위수여 제도에 관한사항.
4. 박사학위와 명예박사 학위에 관한 의결.
5. 박사학위 논문의 심사와 심사위원회 선정제도에 관한사항.
6. 대학원 과정의 운영에 관한 제 규정의 제정 및 개폐에 관한 사항.
7. 기타 대학원 과정 운영에 관한 중요사항.

• 위원명단 : 202페이지 참조

② 대학원 학사위원회

학칙 제29조에 규정된 사항을 예비로 심의하기 위하여 전문분야 별(대학별)로 “대학원 학사위원회”를 설치하고 있다.

앞에서도 언급한 바와 같이 본 대학원 학생의 실제적인 강의와 연구는 각 대학에서 이루어지고 있어 각 대학별로 대학원 학사위원회가 설치되어 있으며 위원은 학장, 학장보와 위원장이 위촉한 조교수 이상의 교직원으로 구성하고 위원장은 학장이 되며 다음 사항을 대학원위원회의에 앞서 예비 심의하여 학생지도 및 교육에 단전을 기하고 있다.

1. 교과과정의 운영 및 개폐에 관한사항.
2. 학과 및 전공의 신설 및 개폐에 관한사항.
3. 입학 및 수료에 관한사항.
4. 박사학위 논문 심사위원 추천에 관한사항.
5. 학생지도에 관한사항.
6. 기타 교육 및 연구에 필요한 사항

(2) 대 학

인문대학

1. 위치 : 관악캠퍼스 인문사회관(제1동~5동)
2. 학과 : 11개학과 및 2개 전공
3. 교직원 명단

학 장 교 수 姜 斗 植 현대독문학 문학박사

교무담당학장보 부교수 韓 永 愚 한국근세사 문학박사

학생담당학장보 " 金 時 俊 중국문학(소설) "

국어국문학과

학과장 교수 金完燾 국어학 문학박사
 " 金容稷 현 대 학
 " 金允植 " "
 " 沈在箕 국어학 "
 " 安秉禧 " "
 " 李基文 " "
 (한국문화연구소장 겸무)
 " 張德順 고 전 학 "
 " 全光鎰 현 대 학 "
 " 鄭炳昱 고 전 학 "
 (박물관장 겸무)
 " 鄭漢模 현 대 학 "
 (방송통신대학장 겸무)
 " 崔鶴根 국어학
 부교수 高永根 " 문학박사
 " 金炳國 고 전 학
 " 金鎖世 " "
 " 閔丙秀 " "
 " 朴東奎 현 대 학 문학박사
 " 李秉根 국어학
 " 李相澤 고 전 학 문학박사
 " 李翊燮 국어학 "
 " 李鍾徹 " "
 " 韓啓傳 현 대 학
 전임사 權斗煥 고 전 학
 " 權寧珉 현 대 학
 " 任洪彬 국어학

중어중문학과

학과장 교수 金學主 문 학 문학박사
 (고전시, 희곡)
 " 李炳滋 " "
 (중국사론 및 고전)
 " 車柱環 " "
 (동아문화연구소장 겸무)
 (문학비평)
 부교수 金時俊 " "
 (소설)
 " 崔完植 " "
 (고전시)
 조교수 洪寅杓 " 문학박사
 (")

영어영문학과

학과장 교수 張旺祿 영 미 문학박사
 문 학
 " 姜大虔 영문학
 " 高錫龜 "
 " 金光浩 "
 " 金鍾云 영 미 문학박사
 문 학
 (교무처장 겸무)
 " 金韓坤 영어학 언 어 학
 (어학연구소장 겸무) 박 사
 " 文祥得 영문학 문학박사
 " 文祐相 "
 " 朴時仁 " 문학박사
 " 李京植 "
 " 全濟玉 "
 " 趙炳泰 영어학 문학박사
 " 黃燦鎬 영문학
 부교수 金石山 영어학 언 어 학
 언 어 학 박 사
 " 金寅淑 영어학
 " 朴南植 용 용 철학박사
 언 어 학
 (어학연구소 겸무)

부교수 朴熙鏡 영문학 문학박사
 " 白樂晴 영문학 "
 " 石環澄 " 언어학사
 언어학
 " 宋洛憲 영문학
 " 梁東暉 언어학 "
 " 李秉建 " "
 " 李相沃 영미문학 문학박사
 " 趙俊學 언어학
 " 千勝傑 영미문학
 (미국학연구소 겸무)
 " 黃東奎 영문학
 조교수 金明烈 영미문학

불어불문학과

학과장 부교수 元潤洙 19세기 불문학 문학박사
 교수 金鵬九 현대 불문학 "
 " 吳鉉堦 19세기 불소설
 " 李 桓 17세기 불문학 문학박사
 (대학출판부 겸무)
 " 李彙榮 불문학
 " 洪承五 현대 불문학 문학박사
 부교수 金光南 "
 " 俞平根 19세기 불문학 문학박사
 " 鄭智榮 불어학 "
 조교수 崔勝彦 " "

독어독문학과

학과장 교수 池明烈 독문문학사 문학박사
 " 姜斗植 현대 독문학 "
 " 金哲子 " "

교수 李甲圭 18세기 독문학
 " 李炳璨 독어학 문학박사
 " 許亨根 고전독문학
 부교수 高昌範 18세기 독문학 문학박사
 " 金錫道 19세기 독문학
 " 朴煥德 현대독문학
 " 宋東準 독희곡 문학박사
 " 申泰浩 19세기 독문학
 " 崔淳鳳 현대독문학 문학박사
 " 許昌雲 중세독문학 "
 조교수 申秀松 독어학 "
 " 千翼泰 18세기 독문학

언어학과

학과장 교수 李炫馥 언어학 철학박사
 음성학
 " 金芳滿 언어학 문학박사
 " 愼翼晟 "
 " 張奭鎭 " 철학박사
 " 許 雄 국어학 문학박사
 부교수 李廷玟 언어학 철학박사
 음성학
 (어학연구소 겸무)

조교수 朴亨遠 언어학

국사학과

학과장 교수 金銜坡 한국고대사 문학박사
 " 邊太燮 한국중세사 "
 부교수 韓永恩 한국근세사 "
 조교수 李泰鈞 한국근세사
 사회사

조교수	崔柄憲	한국 고대사	한국 사상사	교수	鄭 鎮	서양근 세철학	철학	〃
전임강사	權泰楨	한국 근대사	한국 근대사	부교수	金麗壽	분철학	석학	〃
〃	盧泰敦	한국 고대사	한국 고대사	〃	蘇光熙	형상존재론	이학론	〃
〃	鄭玉子	한국 근세문학사	한국 근세문학사	〃	李相喆	역철학	사학	〃
동양사학과				〃	車仁錫	사철학	회학	철학박사
학과장	교수	閔斗基	동양 근세사	문학박사	조교수	沈在龍	동양 한철학	〃
부교수	吳金成	〃	〃	〃	李楠永	〃	〃	〃
조교수	金容德	일본사	철학박사	철학과(종교학 전공)				
〃	李成珪	동양 고대사	〃	전공임	부교수	羅鶴嶺	종교학	신학박사
서양사학과				교수	張秉吉	종교사 한중교	국교	〃
학과장	교수	李敏鎬	서양 근세사	문학박사	조교수	尹以欽	비종교학	철학박사
〃	羅鍾一	〃	〃	〃	철학과(미학전공)			
〃	閔錫泓	〃	〃	전공임	부교수	白琪洙	고중세 미비미학	문학박사
〃	梁秉祐	서양 고대사	〃	교수	林英芳	미비평론	미술	철학박사
부교수	吳麟錫	서양 현대사	〃	부교수	吳昞南	현대미	대학	〃
〃	李仁浩	러시아 사	문학박사	고고학과				
철학과(철학전공)				학과장	교수	金元龍	고고학	철학박사
학과장	교수	韓荃淑	인식론	철학박사	부교수	任孝宰	선사 고고학	〃
〃	金泰吉	윤리학	〃	행정실				
〃	朴洪奎	서양고 대철학	〃	행정사무관	柳春熙			
〃	安相嶺	존재론	철학박사	행정실				
〃	尹明老	서양현 대철학	〃	행정사무관				
(인문과학연구소장 겸무)								

사회과학대학

1. 위치 : 관악캠퍼스 인문사회관(제 5 동~8동)
2. 학과 : 10개 학과
3. 교직원명단

학	장	교수	孫 製 錫	국제기구론, 정치학박사 국제정치론
교무담당	학장보	부교수	鄭 英 一	농업경제학
학생담당	학장보	조교수	崔 日 燮	사회복지행정 및 정책 사회복지학박사

정치학과

학과장	부교수	崔 明	비교정치학	정치학박사
	교수	具永祿	국제정치 (미국학연구소장 겸무)	"
	"	金榮國	정치사상사	"
	"	襄成東	정당론	"
	"	李洪九	정치사상사 (사회과학연구소장 겸무)	"
	부교수	金學俊	비교정치학	"
	"	崔昌圭	한국정치사상사	"
	조교수	吉昇欽	일본정치학	정치학박사
	"	金弘宇	정치철학	"
	"	安清市	비교정치론	"
	"	李正馥	비교정치	"

외교학과

학과장	부교수	盧在鳳	정치사상 국제정치론	정치학박사
	교수	董德模	국제정치론 한국정치론	"
	"	朴率植	국제정치사	"
	"	孫製錫	국제기구론 국제정치론	"

교수	呂井東	외교정책 국제정치론	교론 국제론
부교수	金容九	국제정치론 (국제법)	정치학박사
	"	(국제문제연구소장 겸무)	"
	鄭鍾旭	국제정치이론 중공외교정책	"
조교수	河英善	전쟁과평화 연구	"

경제학과

학과장	부교수	韓昇洙	국제경제학	경제학박사
	교수	姜命圭	경제학설사	"
	"	金斗熙	재정학	"
	"	金宗炫	경제사 (경제연구소장 겸무)	경제학박사
	"	李賢宰	재정금융 (부총장 겸무)	"
	"	林元澤	경제학설사	"
	"	丁炳炆	미시경제학	"
	"	趙 淳	경제계획론	"
	부교수	朴在潤	화폐금융론	"
	"	襄茂基	노동경제학	"
	"	宋丙洛	지역경제학	"
	"	安秉直	한국경제사	"

부교수	鄭基俊	경제학	경제학	박사
"	鄭英一	농경제학		
조교수	姜光夏	경제학	경제학	박사
"	李性輝	거시경제학		
"	李承勳	수리경제학		
"	鄭雲燦	화폐금융론		

무역학과

학과장	부교수	洪元卓	국제경제학	경제학	박사
	교수	朴宇熙	"	"	"
	"	吳萬植	보험론		"
	"	林鍾哲	국제경제학		"
	"	車耕權	재정학	경제학	박사
	부교수	金世源	국제경제학		"
	"	金信行	"	"	"
	조교수	金仁竣	국제수지론		"
	"	李天杓	"	"	"
	"	表鶴吉	계량경제학		"

사회학과

학과장	부교수	金瓊東	사회학이론	사회학	박사
	교수	高永復	사회학	문학박사	
	"	金彩潤	사회계층론		"
	"	李萬甲	농촌사회학		"
			(대학원장 겸무)		
	"	崔弘基	가족사회학		"

부교수	權泰煥	인구학	사회학	박사
		(인구 및 발전문제연구소장 겸무)		
"	金一鐵	농촌사회학		"
교수	愼鎭應	한국사	문학박사	
조교수	韓相震	정치사회학	사회학	박사
"	洪斗承	정치사회학		"

인류학과

학과장	부교수	韓相福	인류학	인류학	박사
	교수	李光奎	"	철학박사	
	부교수	李文雄	"	인류학	박사
	조교수	金光億	사회인류학		"

심리학과

학과장	부교수	車載浩	실용심리학	심리학	박사
	교수	李寬鎔	심리학	문학박사	
	"	張秉琳	범심리학	명예철학박사	
	"	鄭良殷	사회심리학	철학박사	
	"	鄭漢澤	산업심리학		
	"	曹大京	성격심리학	철학박사	
	부교수	徐鳳延	발달심리학		"
	"	李將鎬	상심리학	교육학	박사
	"	趙明翰	언어심리학	철학박사	

조교수 金正午 지 각 심 리 학
심리학 박사

지리학과

학과장 부교수 金 仁 도 시 지 리 학
지리학 박사

교 수 金相昊 지형학 문학박사

“ 李 燦 문 화 지 리 학
지리학 박사

부교수 朴東源 수 리 이 학 박사
지리학

“ 朴英蕙 도 시 지 리 학

조교수 柳佑益 사 회 문 학 박사
지리학

사회복지학과

학과장 교 수 張仁協 개 발 지 도 사 회 복 지
사회복지 행정

“ 南世鎭 집 단 지 도 사 회 복 지
사회복지 조사

조교수 全浦軫 사 회 복 사 회 복지
지정책 학 박사
및 사 회 보 장

조교수 崔日燮 사 회 복 지 행 정
및 정 책 “

신문학과

학과장 조교수 秋光永 국 제 커 뮤 니 케 션
신문 학 사

교 수 金圭煥 메 스 컴 이 론 사 회 학 사
(신문연구소장 겸무)

“ 朴有鳳 신 문 학 철 학 박사

“ 李相禧 커 뮤 니 케 션 이 론

부교수 車培根 커 뮤 니 케 션 신 문 학 사
(학생부처장 겸무)

전 임 사 朴明珍 영 상 커 뮤 니 케 션
문 학 박사

행정실

행정사무관 柳長煥

자연과학대학

1. 위치 : 관악캠퍼스 자연관(제20, 22~28동)

2. 학과 : 13개 학과

3. 교직원명단

학 장 교 수 高 允 錫 원자핵물리학 이학박사

교무담당학장보 부교수 朴 相 大 세 포 생 물 학 “

학생담당학장보 교 수 尹 玉 鏡 수 학 “

수학과

학과장 교 수 李日海 수 학 이학박사

“ 高英昭 “ “

“ 金正洙 “ 이학박사

“ 金濟瑛 “ “

“ 閔虎基 응 수 용 학 공학박사

교 수 朴世熙 수 학 철학박사

“ 朴乙龍 “ 이학박사

“ 尹玉鏡 “ “

“ 尹在漢 합수론 “

“ 李禹翰 수 학 “

부교수 金相文 “ “

“ 金成基 “ “

부교수 金宗殖 수 학 이학박사
 // 李四桂 // //
 // 鄭在明 // //
 // 池東杓 // //
 조교수 李鉉求 // //

계산통계학과

학과장 부교수 金成周 통계학 공학박사
 교수 朴弘來 // 통계학사
 // 鄭漢永 // //
 // 崔至燾 // 이학박사
 조교수 金宇哲 // //
 // 朴聖炫 // 공학박사
 // 宋文燮 // 이학박사
 // 全鍾雨 // //

물리학과

학과장 교수 李龜澈 통계학 이학박사
 // 高允錫 원자핵물리학 //
 // 權肅一 고체물리학 //
 // 朴鳳烈 소입자물리학 //
 // 成百能 원자핵물리학 //
 // 宋熙星 소입자물리학 //
 // 張浚成 공학 공학박사
 // 張會翼 고체물리학 이학박사
 // 池彰烈 원자로물리학 //
 // 洪淳復 응용물리학 //
 부교수 金濟琬 소입자물리학 이학박사
 // 南天祐 원자핵물리학 //

부교수 禹鍾天 고체물리학 이학박사
 // 李敏浩 고체물리학 //
 // 李洙潑 소입자물리학 //

// 崔柄斗 고체물리학 공학박사

조교수 金斗哲 전공자학 이학박사
 // 金廷九 고체물리학 //
 // 金鍾贊 핵물리학 //
 // 金鎮義 물리학 //
 // 閔東必 핵물리학 //
 // 朴英雨 물리학 //
 // 李峻圭 // //

천문학과

학과장 교수 玄正峻 천문학
 부교수 尹鴻植 천체물리학 이학박사
 // 李時雨 천문학 //
 조교수 李相珏 // //
 // 洪承樹 // //

화학과

학과장 교수 李潤榮 유기화학 이학박사
 // 具廷會 결핵화학 //
 // 金鎬激 이화론학 //
 // 朴仁源 생화학 //
 // 朴炯錫 물리화학 //
 // 李禹永 유기화학 //
 // 張世憲 물리화학 //

교수	張世憲	유화	기학	이학박사	조교수	洪英男	식생리	물학	이학박사	
"	崔圭源	물화	리학	"	동물학과					
부교수	金景泰	유화	기학	"	학과장	교수	姜萬植	방사선 생물학	이학박사	
"	金永植	이화	론학	"	"	"	金熙洙	동분류	물학	
"	金夏奭	물화	리학	"	"	"	趙完圭	발생물	학	
"	李照雄	"	"	"	"	"	河斗鳳	동생리	물학	
"	李 穰	유기	화학	"	부교수	盧賢模	분유	자전	학	
"	朱光烈	물화	리학	"	"	"	朴相大	세생	포물학	
"	河英龜	"	"	"	"	"	李廷珠	유전	학	
조교수	金明洙	"	"	이학박사	미생물학과					
"	徐正憲	유화	기학	"	학과장	교수	河永七	생리	학	
"	申菊朝	이화	론학	"	"	"	李周植	식생	미물학	
"	申正休	유화	기학	"	"	"	洪淳佑	군	학	
"	申桓澈	결정	학	"	부교수	姜炫三	세유	포전	학	
"	梁喆學	생화	학	"	조교수	任正彬	생물	학	"	
"	崔明彦	생물	유기화학	"	기상학과					
"	崔珍鎬	무화	기학	"	학과장	교수	鄭昌熙	기상	학	
식물학과					"	"	金聖三	"	"	
학과장	교수	金俊鎬	식생태	물학	이학박사	조교수	朴淳雄	대	기화학	
"	"	李仁圭	식조	물류학	"	지질과학과				
"	"	鄭英吳	식분	물류학	"	학과장	교수	鄭鳳日	지구	
부교수	權寧命	식생리	학	"	"	"	金鳳均	고	생물학	
"	李光雄	세생	포물학	"	"	"	金洙鎭	광	물학	
조교수	金相九	유전	학	"	"	"	朴喜寅	광	상학	
					"	"	李商萬	암	석학	
					"	"	鄭昌熙	충	서학	
					조교수	李基和	지	구	물리학	

해양학과
 학과장 교수 朴龍安 해양지질학 이학박사
 부교수 沈戠亨 해양생물학 //
 // 鄭鍾律 해양물리학 //
 조교수 高哲煥 해양생물학 //
 // 金 坵 해양학 //

조교수 趙成權 해양지질학 //
 의예과
 학과장 교수 李禹永 유기화학 이학박사
 치의예과
 학과장 교수 高英昭 수학
 행정실
 행정사무관 尹均鎰

가정대학

1. 위치 : 관악캠퍼스 인문사회관(제13동)
2. 학과 : 3개 학과
3. 교직원명단

학 장 교수 林元子 의복구성학
 교무담당학장보 부교수 李順媛 //
 학생담당학장보 조교수 李恩英 복식의장학 가정학박사

가정관리학과
 학과장 부교수 李基春 가정경제학
 조교수 劉永珠 가정관계학
 // 柳岸律 아동및가족교육학 박사

부교수 安承堯 식품화학 농학박사
 조교수 金解梨 영양생화학 이학박사

식품영양학과
 학과장 부교수 崔惠美 식품영양학 이학박사
 교수 牟壽美 영양학 농학박사
 // 李憲秀 식품영양학

의류학과
 학과장 교수 金聲連 섬유공학 공학박사
 // 林元子 의복구성학
 부교수 李順媛 //
 조교수 李恩英 복식의장학 박사

경영대학

1. 위치 : 관악캠퍼스 인문사회관(제9동)
2. 학과 : 1개 학과
3. 교직원명단

학 장 교수 李庸俊 회계학 경영학박사
 교무담당학장보 부교수 郭秀一 생산관리 경영학박사
 학생담당학장보 부교수 南相午 회계학 //

경영학과				부교수	尹錫喆	생관	산리	경박	영학사
학과장	부교수	郭秀一	생관	산리	경박	영학사			
	교수	金植鉉	인관	사리	경제박	제학사			
	"	金元銖	마케	아팅	"				
	"	金正年	경통	영학					
	"	沈昞求	재관	무리	경박	제학사			
	"	吳相洛	마케	아팅	"				
	"	李庸俊	회계학	경박	영학사				
	"	李正浩	"	"	"				
	"	韓羲泳	마케	아팅	경박	제학사			
	부교수	尹錫喆	생관	산리	경박	영학사			
	부교수	南相午	회계학						
	조교수	閔相基	국경	영학	경박	영학사			
	부교수	朴廷寔	재관	무리	"				
	"	愼侑根	인관	사리	"				
	"	尹桂燮	재관	무리	"				
	조교수	林鍾沅	마케	아팅	경박	영학사			
	"	趙東成	국경	영학	"				
	부교수	崔鍾泰	인관	사리	"				

공과대학

1. 위치 : 관악캠퍼스 공학관 (제 30-40동)
2. 학과 : 19개 학과 (2개 공학전공 포함)
3. 교직원명단

학	장	교수	李澤植	기계공학 및 유체역학	공학박사
교무담당	학장보	"	李樂周	고체역학	"
학생담당	학장보	부교수	徐廷熙	지구물리학	"

건축학과				교수	金俊容	비료	공학박사
학과장	교수	李光魯	건축의장학	공학박사			
	"	尹張燮	건축학	"			
	"	鄭日榮	콘크리트공학	"			
	부교수	金文漢	건축구조	"			
	"	洪性穆	건축구조	"			
	조교수	金震均	계획및시설	공학석사			
	교수	金俊容	비료	공학박사			
	"	李文得	공업물리화학	"			
	"	申允卿	고분자화학	"			
	"	沈貞燮	"	"			
	조교수	李鎬仁	표면및촉매공학	"			
	"	崔次鏞	생화학	물리학	"		

공업화학학과				금속공학과					
학과장	교수	安泰玩	전기화학공학	공학박사	학과장	부교수	羅亨用	주조	공학박사

교수	金淵植	화학 야금학	공학박사	부교수	李榮培	기공 계학	공학석
"	金東勳	물리 야금학	"	"	李長茂	기공 계학	공학박사
"	金商周	비철 야금학	"	조교수	李敎一	유제 압어	"
"	朴平柱	비철 야금학	"	산업공학과			
"	韓鳳熙	물리 야금학	"	학과장 조교수	李昶勳	신뢰 성학	공학박사
부교수	姜春植	금속 공학	"	부교수	朴淳達	O. R.	"
"	尹惊奎	금속 열역학	"	"	姜錫吳	생산 관리학	"
"	李東寧	금속 강도학	"	조교수	李冕雨	인공 간학	"
"	康卓	전기 야금학	"	"	鄭聖進	수리 계획론	"
조교수	李厚喆	물리 야금학	"	섬유공학과			
기계공학과				학과장 교수	李在坤	방직 공학	공학박사
학과장 교수	金應瑞	자동 차학	공학박사	"	金魯洙	염색 학	"
"	金孝經	공기 조냉동학	"	"	金相溶	섬유 유론	"
"	李澤植	기공 유역학	"	"	河完植	섬유 화학	"
부교수	盧承卓	열역 학	"	부교수	洪性一	유합 기성	"
조교수	劉丁烈	유체 역학	"	"	高錫元	섬유 가공학	"
기계설계학과				조교수	曹元鎬	섬유 분자 재료	"
학과장 교수	趙宣彙	농업 기계학	공학박사	요업공학과			
"	金東垣	소성 학	"	학과장 교수	林應極	요업 공학	공학박사
"	朴天卿	기계 작업기계	"	부교수	朴順子	"	"
"	廉永夏	기공 계학	"	"	金煥	내화 물학	"
"	鄭善謨	기계 설계학	"	"	鄭秀鎭	결정 학	"
				원자핵공학과			
				학과장 부교수	鄭昌炫	원자 핵물리 학	공학박사

부교수	朴惠一	원자핵 물리학	이학박사	교수	李最漢	고체 전자공학	공학박사
//	鄭基亨	노재료	공학박사	//	李鍾珪	전장 자치	//
//	金昌孝	핵공학	//	//	崔桂根	전공 자학	//
//	姜昌淳	원자핵 공학	//	부교수	閔弘植	물리 전자공학	//
조교수	李銀哲	핵공학	//	//	安秀吉	통이 신론	//
//	洪相憲	핵융합	//				
자원공학과				전자계산기공학과			
학과장 부교수	李正仁	암석학	공학박사	학과장 부교수	金宗相	초음파학	공학박사
교수	金戡極	광산학	//	//	金榮澤	컴퓨터공학	//
//	田溶元	광지질학	//	//	黃熙隆	자제동어	//
//	玄炳九	지구물리학	//	조교수	山裕根	전계산학	//
부교수	徐廷熙	//	//				
조교수	李喜根	암석학	//	조선공학과			
//	全孝澤	응용지구화학	//	학과장 교수	金極天	선박론	공학박사
				//	金在瓊	선박설계론	//
전기공학과				//	任尙鍊	선체구조해석	//
학과장 부교수	韓松暉	전력 송공학	공학박사	//	黃宗屹	선체유역학	//
교수	朴永文	전력계통공학	//	//	朴鍾殷	용접공학	//
//	朴旻鎬	전기기기학	//	부교수	金曉哲	조선학	//
//	梁興錫	제어공학	//	조교수	李起杓	선박론	//
//	元鍾洙	전기공학	//	//	張昌斗	선체구조학	//
//	李承院	전기기기학	//	//	崔恒洵	해양공학	//
//	池哲根	조명공학	//	토목공학과			
				토목공학전공			
전자공학과				주임교수	申永琦	구조공학	공학박사
학과장 부교수	李忠雄	통신공학	공학박사	//	安守漢	수공학	//

교수 李嘏衡 콘크리트공학 //

// 鄭寅峻 토질공학 //

부교수 鮮于皓 수문학 //

// 張丞弼 구조공학 //

조교수 姜榮振 철근콘크리트공학 //

// 金明模 토질및석역학 //

도시공학전공

주임 조교수 朴昌浩 교통공학 공학박사

교수 朴仲鉉 위생공학 공학박사

// 安哲浩 측량학 //

// 尹定璧 도시계획 //

부교수 朱鍾元 단지계획 //

조교수 鄭泰鶴 환경공학 //

항공공학과

학과장 교수 李海京 항공공학 공학박사

// 魏祥奎 항공우주공학 //

농과대학

1. 위치 : 경기도 수원시 서둔동 103
2. 학과 : 14개 학과 3전공
3. 교직원 명단

학장 교수 李殷雄 작물재배학 농학박사

교무담당학장보 // 李啓瑚 발효공학 농학박사

학생담당학장보 // 禹建錫 농업공학 농학박사

농학과

학과장 교수 李弘祐 작물학 농학박사

교수 李樂周 고역체학 //

// 趙慶國 원동기소역학 //

부교수 盧五鉉 유역체학 //

화학공학과

학과장 부교수 李華榮 심유화학공학박사

교수 李誠聖 프로세스공학 //

// 崔雄 물질질달 //

부교수 李賢九 반응공학 //

// 李基俊 유변화학 //

// 崔昌均 단조위작 //

계측제어공학과

학과장 교수 高明三 시스템공학박사

조교수 權旭鉉 제어공학 //

// 崔悰鎬 시스템공학 //

행정실

행정사무관 鄭在攝

교수 許文會 작물농학 농학박사
 // 沈載昱 식물병리학
 부교수 權容雄 잡초학 농학박사
 조교수 李浩鎭 작물학
 // 蔡永岩 육종통계학 농학박사

원예학과
 학과장 교수 高光出 과수학 농학박사
 // 表鉉九 채소원예학
 부교수 李炳駟 채소학
 // 廉道義 화훼학
 조교수 朴孝根 식육종학

임학파
 학과장 교수 朴泰植 산림경영학 농학박사
 // 朴明圭 임업경영학
 // 金甲德 측수학
 // 李昌福 수목학
 교수 任慶彬 조림학 농학박사
 부교수 金泰旭 환경임업
 // 禹保命 사방학

임산가공학과
 학과장 부교수 安元榮 목재가공학 농학박사
 교수 李弼宇 목재해부학
 부교수 辛東韶 펄프및제지학
 // 鄭希錫 임산화학

농화학
 학과장 교수 林善旭 토양비료학 농학박사
 // 申載斗 화학

// 李春寧 생화학 이학박사
 // 朴昌圭 유화학
 // 柳順昊 토양분석학 이학박사
 조교수 鄭進 생화학

식품공학과
 학과장 교수 金載勗 식품공학 농학박사
 // 李啓瑚 발효공학
 부교수 全在根 식품공학
 // 朴官和
 조교수 李炳周

농경제학과
 학과장 교수 沈永根 농경영학 농학박사
 // 金文植 농경제학 경제학사
 // 潘性執 농학박사
 // 王仁權 농촌사회학
 // 朱奉圭 토지경제학
 부교수 李瓊鉉 농업발전
 // 金浩卓 농산물시장론

축산학과
 학과장 교수 宋啓源 축산물가공학 농학박사
 // 朴英一 가축육종학
 // 吳鳳國 가축금속학
 // 陸鍾隆 낙농학
 // 韓仁圭 사양학영양학
 // 金東岩 초지경영학

부 교수 金顯旭 축 산 가공학 //
 // 任京淳 가 축 변식학 //

잡사학과
 학과장 교수 朴光璇 가 잡 농학박사
 // 崔炳熙 잠 사 화 //

// 南重熙 계사학 //
 부교수 文在裕 육잠학 //
 조교수 姜錫楷 제 사 공 //

농생물학과
 학과장 교수 鄭厚燮 식 물 농학박사
 // 羅容俊 식 물 병 리 //

// 任綱彬 식 생 리 물 학 //

// 趙鑄涉 식 병 물 리 //

부교수 林雄奎 식 물 학 //
 전 공 교 수 崔承允 농 업 해충 학 //
 // 白雲夏 농 업 곤충 학 //

// 玄在善 곤 생 태 충 학 //

// 禹建錫 농 업 곤충 학 //

농공학과
 학과장 교 수 高在君 농 업 건 축 농학박사
 // 朴成宇 농 업 축 수 리 학 //

부교수 鄭夏禹 농 업 토 목 학 //

조교수 金文基 농 주 촌 거 //

조교수 權純國 농 토 업 목 //

농업기공임 교 수 鄭昌柱 농 기계 업 학 //

// 高學均 농 기계 업 학 //

조교수 柳寬熙 농 주 촌 거 //

// 盧祥夏 농 기계 업 계 //

농가정학과
 학과장 부교수 朴陽子 영 양 학
 교 수 李良厚 복 장 학
 부교수 崔銀淑 가 정 관 리 학

조교수 崔正和 위 생 학 의 학박사
 // 李連淑 영 양 학 농 학박사

농업교육학과
 학과장 교 수 崔敏浩 농 촌 농 학박사
 부교수 鄭址雄 사 회 심 리 학 //

교육전 공 주 임 교 수 宋海均 농 업 교 육 학 //

부교수 李茂根 교 과 육 정 //

조교수 李庸煥 농 업 교 육 학 //

조경학과
 학과장 교 수 安建籜 조 경 학 농 학박사
 조교수 曹正松 조 경 미 학
 조교수 任勝彬 조 경 회 회 및 설 계

전 임 사 金貴坤 조 경 학
 // 安東晚 도 시 및 지 역 획

서무과
 서 무 서 기 관 과 장 韓光敎

미술대학

1. 위치 : 관악캠퍼스 예술관(제50동~52동)
2. 학과 : 3개 학과
3. 교직원 명단

학	장	교	수	徐世鈺	동양화
교무담당	학장보	〃	崔滿麟	조 소	
학생담당	학장보	조교수	夫守彦	공업디자인	

회화과

학과장	부교수	金泰	서양화
	교수	文學晉	〃
	〃	朴魯壽	동양화
	〃	朴世元	〃
	〃	徐世鈺	〃
	〃	柳景採	서양화
	〃	劉權俊	미 학
	〃	丁昌變	〃
	부교수	辛永常	동양화
	〃	尹明老	서양화
	전임	李鍾祥	동양화
	강사		

전임 강사 嚴泰丁 조 소

응용미술과

학과장	교수	趙英濟	시각 디자인
	〃	權純亨	산업 미술
	〃	金敎滿	시각 디자인
	〃	金靜子	판화 디자인
	〃	閔哲泓	공업 디자인
	부교수	姜燦均	공예 디자인
	〃	梁承禧	시각 디자인
	조교수	夫守彦	공업 디자인
	전임	辛光錫	공예 디자인
	강사		

조소과

학과장	부교수	崔鍾泰	조 소
	교수	金世中	〃
	교수	崔滿麟	조 소
	〃	崔藝淳	〃

법과대학

1. 위치 : 관악캠퍼스 인문사회관(제10동)
2. 학과 : 1개 학과
3. 교직원 명단

학	장	교	수	金致禧	노동법	법학박사
교무담당	학장보	〃	黃迪仁	민법	〃	
학생담당	학장보	〃	金東熙	행정법	〃	

법학과

학과장	교수	黃迪仁	민법	법학박사
	〃	郭潤直	〃	〃

교수	金箕斗	형법	법학박사
〃	金會汎	민법	〃
〃	金致禧	노동법	〃

교수 金哲洙 헌법법학박사
 // 朴秉濂 민법 //
 // 喪戡湜 국제법 //
 // 徐元宇 행정법 //
 // 李壽成 형법 //
 // 李泰魯 세법 //
 // 李好珽 민법 //
 // 鄭熙喆 상법 //
 // 崔基元 상법 //
 부교수 姜求眞 형법 //
 // 權寧星 헌법 //
 // 金東熙 행정법 //

부교수 金裕盛 사회법
 // 白忠鉉 국제법 법학박사
 // 宋相現 민사법 //
 // 梁承圭 상법 //
 // 沈窓變 법철학 //
 // 崔大權 비교법 정치학박사
 // 崔松和 행정법 //
 전임 崔鍾庫 법률법학박사
 강사 權甲周
 행정실 행정사무관

사범대학

1. 위치 : 관악캠퍼스 인문사회관(제11동~12동)
2. 학과 : 15개 학과
3. 교직원 명단

학장 교수 鄭元植 교육심리학 철학박사
 교무담당학장보 // 李庸周 국어학 문학박사
 학생담당학장보 부교수 金義洙 체육해부학

교육학과
 학과장 부교수 李溶傑 교육학 문학박사
 // 심리학
 교수 康吉秀 교육학 //
 // 행정학
 // 金永植 // 철학박사
 // 金宗西 교육학 문학박사
 // 金鍾喆 교육학 철학박사
 // 행정학
 // 朴容憲 교육학 //
 // 사회학
 // 李星珍 교육학 //
 // 심리학
 // 李榮德 교육학 //
 // 任寅宰 교육학 //
 // 심리학
 // 鄭元植 //
 // 陳元重 교육학 //
 // 사회학

교수 韓基彦 교육학 문학박사
 부교수 金泳燦 //
 // 李敦熙 교육학 철학박사
 // 철학
 // 李洪雨 교육학 교육학박사
 // 박
 // 林承權 교육학
 // 심리학
 // 張相浩 // 철학박사
 조교수 金純澤 교육학 //
 // 과
 // 金信一 교육학 교육학박사
 // 사회학
 // 朴性洙 교육학 //
 // 심리학

국어교육과
 학과장 부교수 李相翊 국문학 문학박사
 교수 金恩典 //

교수 李杜鉉 민속학 문학박사
 // 李庸周 국어학 "
 // 李應百 국어교육학 "
 부교수 丘仁煥 국문학
 // 朴甲洙 국어학

영어교육과

학과장 교수 黃迪倫 영어학 철학박사
 // 文龍 "
 // 李孟成 영어학 철학박사
 // 李季順 영어학 교수법
 // 田相範 영어학 문학박사
 부교수 沈明鎰 영문학 철학박사

독어교육과

학과장 교수 金叢鎭 독문학 문학박사
 // 李東昇 "
 조교수 李光淑 독어학 철학박사

불어교육과

학과장 교수 朴玉茁 불어학
 부교수 郭光秀 불문학 문학박사
 조교수 李亨植 "

사회교육과

학과장 조교수 尹鎔柝 정치학
 교수 李榮基 국경제학 경제학박사
 국경제학 한국경제론
 조교수 車京守 교육학 철학박사

역사교육과

학과장 조교수 尹世哲 동양사 철학박사
 교수 李元淳 한국사
 조교수 許勝一 서양사

지리교육과

학과장 부교수 黃載璣 경제지리학 이학박사

교수 李智皓 인구지리학
 부교수 李炳高 기후학 이학박사
 조교수 李琦錫 도시지리학 철학박사

수학교육과

학과장 교수 金應泰 현대수학
 // 金年植 위상학 이학박사
 // 朴漢植 통계학 "
 조교수 趙升濟 함해수석 "

물리교육과

학과장 교수 申熙明 물리실험 이학박사
 // 鄭然泰 물리교육
 조교수 朴承載 "
 // 蘇光燮 입자물리학 이학박사

화학교육과

학과장 교수 李泰寧 유기화학 이학박사
 // 李根茂 물리화학 "
 교수 李元植 분 석 화학
 조교수 白明鉉 무기화학 이학박사
 // 禹圭煥 물리화학 "

생물교육과

학과장 교수 張楠基 식물생리학 농학박사
 // 李雄植 세균생물학 이학박사
 조교수 安泰仁 동세포학 "
 // 鄭海文 동물발생학 철학박사

지구과학교육과

학과장 부교수 李旼成 지구공학박사
 지화학 및 지질학
 교수 俞景老 천문학
 조교수 安希洙 해양물리학 박사

체육교육과

학과장 교수 盧熙恩 체육사
 " 朴吉俊 기계체조
 " 趙珪顯 교양체육
 부교수 權潤芳 현대무용
 " 金義洙 체육해부학
 " 金振元 건교강육
 " 柳正茂 체심리학
 " 李桓世 생체역학
 " 李範哲 체육측정
 " 林繁藏 체사회의학

부교수 鄭星台 체생리학
 조교수 姜信福 체육교과과정 체육학 박사
 " 金東進 특체육론
 " 鄭應根 체사회학
 전임 강사 鄭清禧 체심리학

국민윤리교육과

학과장 부교수 李容弼 현대정치학 박사
 현대정치론
 공산주의론
 조교수 李溫竹 사회학 철학박사
 " 鄭世九 사회교육학 "

교육행정연수원

조교수 尹八重 교육정책 교육학 박사
 " 李宗宰 교 육 행정학 철학박사

행정실

행정 사무관 呂乙九

수의과대학

1. 위치 : 경기도 수원시 서둔동 103

2. 학과 : 수의학과

3. 교직원 명단

학 장 교수 李長洛 수의약리학 농학박사
 교무담당학장보 " 徐鈺洙 수의전염병학 수의학박사
 겸수의학과장
 학생담당학장보 " 馬点述 수의미생물학 "
 부속 동물부교수 趙忠鎬 수의산과학 농학박사
 병 원 장

교수 權宗國 수의수의학 박사 수의학 박사
 생리학
 " 徐鈺洙 수의전염병학 " 수의방사선학 수의학 박사
 " 李長洛 수의약리학 농학박사

교수	李昌業	수의학 독물학	수의학박사
"	林昌亨	수의학 병리학	"
"	張斗煥	수의학 생충학	"
"	全允成	수의학 생물학	"
"	鄭昌國	수의학 외과학	"
"	崔熙仁	수의학 내과학	"
"	韓壽南	수의학 화학	의학박사
부교수	馬点述	수의학 생물학	수의학박사
"	朴應鎭	수의학 병리학	"

교수	李俊變	수의학 조직학	수의학박사
"	趙忠鎬	수의학 산과학	농학박사
"	韓弘栗	수의학 내과학	수의학박사
조교수	南治州	수의학 외과학	"
"	梁日錫	수의학 생리학	수의학박사
"	李興植	수의학 해부학	수의학박사
"	李榮純	수의학 공중위생학	농학박사
전임 강사	金善中	가금 질병학	수의학박사
"	李昌雨	수의학 내과학	"

약학대학

1. 위치 : 관악캠퍼스 자연관(제21동)
2. 학과 : 2개 학과
3. 교직원 명단

학장	교수	韓探豪	약품제조화학	약학박사
교무담당학장보	부교수	金洛斗	약효학	"
학생담당학장보	"	金博光	약품분석화학	"

약학과

학과장	교수	鄭普變	생약학	약학박사
"	"	金泳垠	생물화학	"
"	"	朴大成	위생화학	"
"	"	白南豪	약품분석화학	"
"	"	沈吉淳	위생화학	"
"	"	李相變	생물화학	"
"	"	李王圭	약품분석화학	"
"	"	鄭源根	약화학	"

교수	趙允成	약효학	약학박사
"	蔡東圭	약화학	"
"	韓大錫	생약학	"
부교수	金洛斗	약효학	"
"	金博光	약품분석화학	"
"	朴萬基	"	"
조교수	金榮中	생약학	이학박사
"	文昌奎	위생화학	"
"	千文宇	약품화학	약학박사

제약학과

학과장	교수	金信根	약제학	약학박사
-----	----	-----	-----	------



교수	鞠探窓	약품제 조화학	약학박사
"	羅雲龍	"	"
"	金炳珏	미생물 약화학	"
"	俞炳高	약품물 리화학	"
"	趙潤相	약품제 조화학	"

부교수	李民和	약제학	약학박사
"	金良培	약품물 리화학	"
조교수	金鍾國	약품 물리	"
"	朱尙涉	약품제 조화학	"
"	崔應七	미생물 화학	약학박사

음악대학

1. 위치 : 관악캠퍼스 예술관(제53동~55동)
2. 학과 : 4개 학과
3. 교직원 명단

학	장	교수	朴 敏 鍾	바이올린
교무담당	학장보	부교수	金 容 振	작 곡
학생담당	학장보	"	李 仁 榮	성 악

성악과

학과장	교수	安亨一	성 악
"	"	金惠炅	"
"	"	李慶淑	"
"	"	李貞姬	"
부교수	"	朴魯慶	"
"	"	俞泰烈	"
"	"	李仁榮	"
조교수	"	金城吉	"

작곡과

학과장	조교수	白秉東	작 곡
"	교수	李誠戡	"
"	"	鄭回甲	"
부교수	"	金容振	"
"	"	李南洙	"
조교수	"	徐友錫	"
"	"	李康淑	음악박사

기악과

학과장	교수	白樂皓	피아노
"	"	康芸京	"

교수	金淳烈	피아노	
"	金與教	콘트라 베이스	
"	朴敏鍾	바이 올린	
"	吳貞珠	피아노	
"	李成均	"	
"	全鳳楚	첼로	
"	鄭鎭宇	피아노	문학박사
부교수	徐桂淑	"	
"	李基媛	"	
"	李明學	"	
"	玄海恩	바이 올린	
조교수	金正圭	피아노	
전임 강사	金 旻	바이 올린	

국악과

학과장	부교수	李在淑	가야금	
"	교수	張師勛	국악 이론	문학박사
부교수	"	韓萬榮	"	
조교수	"	金靜子	가야금	

의과대학

1. 위치 : 서울특별시 종로구 연건동 28

2. 학과 : 2개 학과

3. 교직원 명단

학	장	교	수	徐 丙 高	기생충학	의학박사
교무담당	학장보	교	수	白 相 豪	해부학	"
학생담당	학장보	부	교수	朴 贊 雄	약리학	"

교	수	康 晰 榮	내과학	의학박사
"	"	高 光 昱	소아 과 학	"
"	"	郭 一 龍	마취 과 학	"
"	"	金 相 仁	임상 병리학	"
"	"	金 洙 泰	일반 외과학	"
"	"	金 昇 元	생화학	"
"	"	金 勇 一	병리학	"
"	"	金 英 均	비뇨기 과 학	"
"	"	金 祐 謙	생리학	"
"	"	金 鎮 永	이비인 후과학	"
"	"	金 鎮 福	일반 외과학	"
"	"	金 勝 煜	산부인 과 학	"
"	"	金 禮 欽	일반 외과학	"
"	"	金 周 完	방사선 과 학	"
"	"	金 弘 基	이비인 후과학	"
"	"	金 洪 植	피부 과 학	"
"	"	羅 建 榮	산부인 과 학	"
"	"	南 基 鏞	생리학	"
"	"	盧 寬 澤	이비인 후과학	"

교	수	明 好 鎮	신경 과 학	의학박사
"	"	文 炯 魯	소아 과 학	"
"	"	閔 獻 基	내과학	"
"	"	朴 在 一	산부인 과 학	"
"	"	白 萬 基	이비인 후과학	"
"	"	申 東 薰	생리학	"
"	"	成 善 峻	해부학	"
"	"	申 冕 雨	산부인 과 학	"
"	"	沈 輔 星	신경 외과학	"
"	"	徐 景 弼	흉부 외과학	"
"	"	尹 東 浩	안과학	"
"	"	尹 德 老	예방 의학	"
"	"	李 洸 鎬	해부학	"
"	"	李 德 鏞	정형 외과학	"
"	"	李 文 鎬	내과학	"
"	"	李 尙 國	병리학	"
"	"	李 承 薰	미생 물학	"
"	"	李 寧 均	흉부 외과학	"
"	"	李 惟 信	피부 과 학	"
"	"	李 定 均	정신 과 학	"

교수	李熙永	비뇨기 과 학	의학박사
"	李英澤	의사학 교 실	"
"	李澆九	정형학 외 과학	"
"	林定圭	약리학	"
"	張信堯	해부학	"
"	張友鉉	미생학 물 학	"
"	張潤錫	산부인 과 학	"
"	朱權源	비뇨기 과 학	"
"	崔漢雄	소아학 과 학	"
"	蔡範錫	생화학	"
"	許仁穆	내과학	"
"	韓文植	정형학 외 과학	"
"	韓鏞徹	내과학	"
"	成毅根	병리학	"
"	洪思岳	약리학	"
"	洪彰義	소아학 과 학	"
"	石世一	정형학 외 과학	"
"	高昌舜	내과학	"
부교수	金基煥	생리학	"
"	金建烈	내과학	"
"	金光宇	마취학 과 학	"
"	金鍾煥	흉부학 외 과학	"
"	金時煜	비뇨기 과 학	"
"	金永珉	정형학 외 과학	"
"	金丁龍	내과학	"
"	金晉煥	성형학 외 과학	"

부교수	朴贊雄	약리학	의학박사
"	成虎慶	생리학	"
"	尹鍾求	소아학 과 학	"
"	李符永	정신학 과 학	"
"	李尙馥	신경학 과 학	"
"	李純炯	기생학 충 학	"
"	李迎雨	내과학	"
"	李宗郁	비뇨기 과 학	"
"	李珍鑄	산부인 과 학	"
"	李栽興	안과학	"
"	張家鑄	해부학	"
"	張鳳麟	안과학	"
"	池堤根	병리학	"
"	趙斗英	정신학 과 학	"
"	崔國鎭	일반학 외 과학	"
"	崔圭完	내과학	"
"	崔吉洙	신경학 외 과학	"
"	崔成培	미생학 물 학	"
"	韓萬靑	방사선 과 학	"
조교수	金基煥	생리학	"
"	金明石	약리학	"
"	金柄國	내과학	"
"	金眞浩	정형학 외 과학	"
"	金潞經	내과학	"
"	金宇基	일반학 외 과학	"
"	金源錫	피부학 과 학	"

조교수	金宗善	이비인 후과학	의학박사
"	金庸樂	마취과 학	"
"	盧浚亮	흉부외과 학	"
"	閔丙九	의공학	공학박사
"	閔陽基	이비인 후과학	의학박사
"	朴容眩	일반외과 학	"
"	朴贊一	방사선과 학	"
"	朴哲圭	성형외과 학	"
"	徐正燮	내과 학	"
"	沈永秀	"	"
"	申英秀	예방의 학	"
"	延敬模	방사선과 학	"
"	尹鳳子	예방의 학	"
"	李健旭	일반외과 학	"
"	李正彬	병리학	의학박사
"	李殷龍	정형외과 학	"
"	李賢淳	병리학	"
"	李孝杓	산부인과 학	"
"	李正相	내과 학	"
"	李弘揆	"	"
"	安亘煥	병리학	"
"	安允玉	예방의 학	"
"	嚴隆發	생리학	"
"	曹炳圭	신경외과 학	"
"	趙士先	해부학	"
"	趙漢翊	임상병리학	"

조교수	鄭弘根	생화학	의학박사
"	車昌龍	미생물학	"
"	崔康元	내과 학	"
"	崔鑄	소아과 학	"
"	崔允植	내과 학	"
"	韓大熙	신경외과 학	"
"	許鳳烈	내과 학	"
"	洪剛義	정신과 학	"
"	洪性國	일반외과 학	"
전임 강사	姜渭生	방사선과 학	
"	金相駿	일반외과 학	의학박사
"	金聖德	마취과 학	"
"	金容植	정신과 학	"
"	金有璧	내과 학	"
"	金典	생리학	"
"	金周顯	흉부외과 학	"
"	朴貴媛	일반외과 학	의학박사
"	朴相哲	생화학	"
"	朴在亨	방사선과 학	"
"	徐維憲	약리학	"
"	宋仁誠	내과 학	의학박사
"	安孝燮	소아과 학	"
"	吳承根	일반외과 학	의학박사
"	禹鍾仁	정신과 학	"
"	尹容範	내과 학	"
"	尹龍洙	소아과 학	"

전임 강사	李光浩	미생물학	의학박사
"	李鎮學	안과학	"
"	張基賢	방사선 과학	"
"	鄭文祥	정형 외과학	"
"	趙普衍	내과학	"
"	崔成在	"	"
간호학과			
학과장	洪京子	간호학	
"	李恩玉	"	
"	洪麗信	"	
조교수	金梅子	"	

조교수	金彩淑	간호학
"	朴永淑	"
"	徐文子	"
"	李笑雨	"
"	李榮子	"
"	韓景子	"
전임 강사	朴誠愛	"
"	邊熙栽	"
"	河良淑	"

서무과

서무 과장	서기관	金銅允
----------	-----	-----

치과대학

1. 위치 : 서울특별시 종로구 연건동 28~22
2. 학과 : 1개 학과
3. 교직원 명단

학	장	교수	金英海	보존학	의학박사
교무담당	학장보	부교수	李種昕	구강생리학	"
학생담당	학장보	"	金英洙	보철학	"

교수	金圭植	구강 외과학	의학박사
"	金明國	구강 해부학	"
"	金英海	보존학	"
"	金鎮泰	소아 치과학	"
"	閔丙一	구강 외과학	"
"	徐廷勳	교정학	"
"	鮮于 良國	치과 재료학	"
"	安炯珪	치과방 사선학	"
"	劉東洙	"	"
"	劉鍾德	구강 해부학	"
"	李鳴鍾	보존학	"

교수	李正植	보존학	의학박사
"	李春根	구강 외과학	"
"	張完植	보철학	"
"	丁東均	치과 약리학	"
"	車文燾	소아 치과학	"
"	黃聖明	구강 해부학	"
부교수	高在丞	"	"
"	金守經	구강 외과학	"
"	金英洙	보철학	"
"	金鍾培	예방 치과학	"
"	金宗源	구강 외과학	"

부교수	金哲偉	치과재료학	의학박사	조교수	金重守	구강생리학	〃
〃	權赫春	보존학	〃	〃	金昌曾	보철학	〃
〃	南日祐	구강외과학	〃	〃	南東錫	교정학	〃
〃	朴兌源	치과방사선학	〃	〃	白基碩	구강해부학	〃
〃	孫同銖	소아치과학	〃	〃	嚴正文	보존학	〃
〃	孫性熙	치주학	〃	〃	張英一	교정학	〃
〃	梁源植	교정학	〃	〃	鄭聖昌	구강진단학	〃
〃	尹壽漢	보존학	〃	〃	鄭鍾平	치주학	〃
〃	李勝雨	구강진단학	〃	〃	崔宣鎔	구강미생물학	〃
〃	李善炯	보철학	〃	〃	韓秀夫	치주학	〃
〃	李種昕	구강생리학	〃	〃	韓世鉉	소아치과학	〃
〃	林成森	보존학	〃	전임강사	金榮九	구강진단학	〃
〃	林昌潤	구강병리학	〃	〃	梁在鎬	보철학	〃
〃	張翼泰	보철학	〃	행정실			
〃	崔翔默	치주학	〃	행정사무관	李鎰鎔		
조교수	金光男	보철학	〃				

(3) 전문대학원

보건대학원

1. 위치 : 서울특별시 종로구 연건동 28번지
2. 학과 : 1개 학과
3. 교직원 명단

원장	교수	許程	보건행정학	의학박사
보건학과	부교수	任在恩	보건교육학	
학과장	교수	金正根	인류보건의학	
〃	〃	金貞順	역학	
〃	〃	鄭文植	환경위생학	
부교수	〃	李善子	보건간호학	
〃	〃	李弘根	환경위생학	
	부교수	鄭慶均	보건교육학	
	조교수	金應翊	역학	
	〃	金花中	보건간호학	
	〃	文玉綸	보건행정학	
	〃	鄭文鎬	환경위생학	

조교수 李時伯 보건인구학사
 " 李英煥 보건보건학사
 " 李容旭 환경위생학

조교수 韓遼鮮 보건보건학사
 " 洪在雄 모자보건학

행정대학원

1. 위치 : 관악캠퍼스 인문사회관(제9동)
2. 학과 : 1개 학과
3. 교직원 명단

원장	교수	俞 翥	행정학	정치학박사		
행정학과	교수	崔鍾起	행정학	법학박사		
학과장	부교수	盧化俊	행정학	정치학박사		
	교수	金雲泰	"	문학박사		
	"	金海東	"	법학박사		
	"	朴東緒	"	정치학박사		
	"	安海均	"	법학박사		
	"	吳錫泓	"	행정학박사		
	"	俞 翥	"	정치학박사		
	"	趙錫俊	"	정치학박사		
			교수	姜信澤	"	정치학박사
			부교수	金光雄	"	정치학박사
			"	金東建	"	경제학박사
			"	鄭正信	"	정치학박사
			조교수	金信福	"	행정학박사
			"	鄭洪翼	"	사회학박사
			"	房錫炫	"	경영학박사

환경대학원

1. 위치 : 관악캠퍼스 인문사회관 제13동 2층
2. 학과 : 2개 학과
3. 교직원 명단

원장	교수	權 泰 垓	정책학	정책학박사	
환경계획학과	부교수	崔相哲	도시계획학	도시계획학박사	
학과장	부교수	林岡源	교통공학	공학박사	
	교수	權泰垓	정책학	정책학박사	
	"	盧隆熙	도시계획학	법학박사	
	부교수	金安濟	도시계획학	지역경제학박사	
			전임강사	梁鈺在	조경도시설계
			환경조경학과		

학과장 조교수 俞炳林 조경학
 // 金基浩 도 설계
 // 楊秉彝 조경학

조교수 黃基源 도 설계
 조경학

(4) 명예 교수 명단

전 소 속	성 명	전 공 과 목	학 위	발령년월일
문 리 대	李 丙 燾	사 회 학	문 학 박사	1962. 7. 20
//	李 熙 昇	국 문 학	문 학 박사	62. 7. 20
//	朴 忠 集	영 문 학		63. 4. 23
의 대	尹 日 善	의 학	의 학 박사	62. 7. 20
//	金 斗 鍾	의 학	의 학 박사	62. 7. 20
//	金 東 益	의 학	의 학 박사	62. 7. 20
//	金 錫 煥	의 학	의 학 박사	62. 7. 20
농 대	趙 伯 顯	농 학		62. 7. 20
공 대	李 均 相	건 축 학		69. 12. 1
대 학 원	金 桂 淑	철 학	철 학 박사	70. 10. 8
의 대	金 星 煥	의 학	의 학 박사	70. 10. 8
사 대	李 鍾 洙	영 문 학	명예문학박사	72. 5. 1
대 학 원	李 崇 寧	국 어 학	문 학 박사	74. 7. 8
공 대	鄭 鳳 浹	수 학		74. 7. 8
//	朴 商 朝	토 목 공 학		74. 7. 8
문 리 대	權 寧 大	물 리 학	이 학 박사	74. 7. 8
사 대	蔡 毅 順	사 학	문 학 박사	74. 7. 8
음 대	李 惠 求	영 문 학	문 학 박사	74. 7. 8
//	金 元 福	기 악		74. 7. 8
의 대	吳 鎭 燮	의 학	의 학 박사	74. 7. 8
//	羅 世 振	//	의 학 박사	74. 7. 8
생약연구소	韓 龜 東	약 학	약 학 박사	74. 7. 8
인 문 대	車 相 輶	중 국 문 학	문 학 박사	1979. 11. 1
인 문 대	金 俊 燮	철 학	철 학 박사	//

사	회	대	李	雍	詰	심	리	학	철	학	박	사	1979. 11. 1
자	연	대	孫	致	武	지	질	학	이	학	박	사	"
공	"	대	金	汶	尙	방	직	학	공	학	박	사	"
"	"	"	洪	準	箕	채	광	학	"	"	"	"	"
농	"	대	李	升	圭	축	산	학	농	학	박	사	"
"	"	"	柳	達	永	화	원	예	"	"	"	"	"
"	"	"	玄	信	圭	임	"	학	"	"	"	"	"
사	"	대	崔	基	哲	생	물	학	이	학	박	사	"
"	"	"	金	亨	圭	조	선	어	문	학	박	사	"
"	"	"	金	遵	敏	생	물	학	이	학	박	사	"
약	"	대	李	善	宙	약	"	학	약	학	박	사	"
음	"	대	李	想	春	성	"	악	문	학	박	사	"
"	"	"	金	聖	泰	작	"	곡	"	"	"	"	"
의	"	대	李	國	柱	의	"	학	의	학	박	사	"
"	"	"	李	濟	九	병	리	학	"	"	"	"	"
"	"	"	金	敬	植	의	"	학	"	"	"	"	"
"	"	"	姜	承	鎬	"	"	"	"	"	"	"	"
"	"	"	韓	沁	錫	"	"	"	"	"	"	"	"
"	"	"	李	明	馥	"	"	"	"	"	"	"	"
"	"	"	李	聖	浩	"	"	"	"	"	"	"	"
생	약	연	禹	麟	根	약	"	학	약	학	박	사	"
인	문	대	崔	載	喜	철	"	학	철	학	박	사	1980. 2. 21
의	"	대	朴	吉	秀	의	"	학	의	학	박	사	"
"	"	"	李	基	寧	의	"	학	이	학	박	사	"
공	"	대	禹	亨	曠	전	기	공	"	"	"	"	1980. 12. 23
농	"	대	李	用	斌	축	산	학	농	학	박	사	"
사	"	대	尹	仁	鎬	체	육	학	"	"	"	"	"
사	회	대	裴	福	石	경	제	학	"	"	"	"	"
공	"	대	李	"	樑	기	계	공	공	학	박	사	"
"	"	"	禹	範	植	방	직	학	명	예	공	학	박
미	"	대	金	鍾	瑛	조	"	각	"	"	"	"	"
의	"	대	金	仁	達	보	건	학	의	학	박	사	"

의대	츰	炳鎬	의학박사	1980. 12. 23
//	朱	東雲	의학박사	//
인문대	韓	法勛	역사박사	1981. 7. 18
공대	金	熙春	건축학	//
농대	金	文浹	재상학	농학박사
약대	禹	鍾鶴	약학	약학박사
의대	金	應振	의학	의학박사
가정대	張	明郁	가정관리학	1981. 12. 16
사대	羅	絢成	한국체육사	문학박사
의대	任	正淳	의학	의학박사
생약연구소	洪	文和	약학	약학박사

다. 부 설 기 관

(1) 연구 기관

(가) 직할기관

생약연구소

- 1) 위 치 : 서울특별시 종로구 연건동 28
- 2) 조 직 : 천연물화학연구부, 생물활성연구부, 자원개발연구부, 기기분석실, 행정실

3) 교직원 명단 :

소장	교수	韓秉勳	생화학	약학박사
	명예교수	韓龜東	생화학	//
	명예교수	禹麟根	천연물화학	//
생물활성	교수	禹源植	생화학	//
연구학대	교수	朴大成	식품화학	// 약학대학 약학과
천연물화학	교수	金濟勳	천연물화학	//
연구부	부교수	池亨浚	생약학	//
개발부	부교수	李殷芳	약물학	//

기 실	기 분 석 장	부 교수 申 國 鉉	생 화 학	약학박사
		조 교수 尹 惠 淑	약 화 학	"
		조 교수 張 日 武	생 화 학	이학박사
		조 교수 姜 三 植	식물성 분 석 학	약학박사

4) 설립일자 : 1946. 8. 22.

5) 기 능 : 천연약물의 개발 및 활용에 관하여 각 분야 전문교수의 공동참여에 의한 종합과학적 협동연구수행, 국내유일의 천연물 전문연구 기관임.

6) 연구활동 :

가) 약용식물의 성분 연구, 약용식물의 약효 연구, 생약제제의 품질 관리를 위한 분석법 연구, 천연물 성분에서 유용유기물의 합성연구를 진행하고 있음.

나) 피임, 노화방지, 혈압강하, 항당뇨성 생약에 관한 연구를 진행중임.

다) 피임제 연구를 위하여 W.H.O.의 연구센터로 지정됨.

라) UNESCO 동남아시아 천연물화학 연구센터로 지정됨.

어학연구소

1) 위 치 : 관악캠퍼스 제63동(학생회관 3층)

2) 조 직 : 연구부, 교육훈련부, 어학능력측정부, 행정실

3) 교직원 명단 :

소	장	교	수	金 韓 坤	영어학	문 학 박 사	인문대	영문학과
연	구	부	장	부교수 李 廷 玟	언어학	언어학박사	"	언어학과
교육	훈련	부	장	" 朴 南 植	응용 언어학	"	"	영문학과
어	학	능	력	" 趙 明 翰	심리학	철 학 박 사	사회대	심리학과
측	정	부	장					

4) 설립일자 : 1962. 12. 31

5) 기 능 : 어학 및 언어교육에 관한 연구, 교육훈련 및 어학능력측정

6) 활동사항 :

가) 연구부

- ① 연구지 발간 : 1965년 창간된 「語學研究」가 현재 17권 1호까지 연 2회 발간
- ② 어학연구회개최 : 년 1회 개최 1981년 현재 총 15회
- ③ 어학세미나개최 : 매월
- ④ 기 타 :
 - ㉠. 한국어교재편찬연구(초, 중, 고급 1978~1980)
 - ㉡. 공동연구주관("한국인의 언어의식"(1981) 등)

나) 교육훈련부

- ① 외국인 한국어과정 : 1966년에 개설되어 1980~1981년간 153명이 수강, 이수
- ② 일본어과정 : 1972년에 개설되어 1980~1981년간 475명이 이수.

다) 언어능력측정부

- ① 언어능력측정 : 1980~1981년에 8,158명 측정.

학생생활연구소

1) 위 치 : 관악캠퍼스 제63동(학생회관 4층)

2) 조 직 : 기획연구부, 검사상담부, 유학상담부, 외국인학생지도부, 행정실.

3) 교직원 명단 :

소	장	교수	朴 容 憲	교 육 학	철 학 박사	사범대학 교육학과
기획연구부장	부교수	李 創 基	정 치 학			학생생활연구소
검사상담부장	조교수	朴 性 洙	교육심리학	철 학 박사		사범대학 교육학과
외 국 인 학생지도부장	"	安 淸 市	정 치 학	정치학박사		사회대정치학과
유학상담부장	"	"	"	"	"	"

4) 설립일자 : 1962. 2. 17.

5) 기 능 : 학생의 생활과 활동에 관한 연구와 그 결과의 보급 및 학생에 대한 전문적 지도에 관한 사항을 관장한다.

6) 연구활동 :

가) 학생생활의 향상을 위한 조사와 연구 수행.

나) 전문학술지발간 : “학생연구” 년 2회발간

다) 학생지도용 책자인 “대학에서의 공부” “캠퍼스 생활” 등의 책자 및 기타 자료 발간.

사회과학연구소

1) 위 치 : 관악캠퍼스 제07동 315호

2) 조 직 : 연구부, 자료도서관, 행정실

3) 교직원 명단

소	장	교수	李 洪 九	정치학	정치학박사	사회대정치학과
부	장	교수	金 世 源	경제학	경제학박사	사회대무역학과
연	부	부교수	鄭 鍾 旭	국제정치학	정치학박사	사회대외교학과
자	도					
료	서					
도	장					
사						
실						

4) 설립일자 : 1976년 4월 24일

5) 기 능 : 사회과학 제부문간의 유기적 연계 및 협동을 통하여 국내외 문제에 관한 종합적연구

6) 연구활동

가) 연구분야 :

① 지역연구

② 사회복지연구

③ 자원 및 환경연구

④ 발전모형연구

⑤ 사회과학 및 정책과학방법론 연구

나) 연구현황 : 「공산권연구 5차년 사업계획(1978~1982)」에 의거 대 규모연구 진행.

다) 학술지발간

① 사회과학과 정책연구(년 2~4회 정기간행물 발간, 79년 이래 3권 7호 간행)

② 사회과학연구보고(1977년이래 I, II권이 발간되었음)

③ 사회과학총서

- ④ SNU/ISS Korean Studies Series(영문)
- ⑤ SNU/ISS International Studies Series(영문)
- ⑥ Seminar Paper of the Institute of Social Sciences(영문)

경제연구소

- 1) 위 치 : 관악캠퍼스 인문사회관 제7동 302호
- 2) 조 직 : 연구부, 경제문헌 자료센터, 행정실
- 3) 교직원 명단 :

소	장	교수	金宗炫	경제사	경제학박사	사회대경제학과
연구부	장	부교수	曩茂基	노동경제학	"	"
경제문헌	조	교수	李天杓	국제수지	"	무역학과
자료센터	부	장				

- 4) 설립일자 : 1961.2.27
- 5) 기 능 : 경제문헌에 관한 이론적, 실증적연구를 수행하며 경제이론을 개발하고 국가경제의 발전과 안정에 기여한다.
- 6) 연구 활동 :

- 가) “경제논집”(계간)
- 나) “The Seoul National University Economic Review”(년간)
- 다) 서울대학교 경제연구총서(연 2회)
- 라) 월간연구정보지로서 “외국학술지주요논문목록”(월간)

법학연구소

- 1) 위 치 : 관악캠퍼스 제10동 4층
- 2) 조 직 : 연구부, 관례부, 간행부, 행정실
- 3) 교직원 명단 :

소	장	교수	曩戡湜	국제법	법학박사	법과대학
연구부	장	부교수	崔大權	헌법	"	"
간행부	장	부교수	白忠鉉	국제법	"	"

- 4) 설립일자 : 1970.4.8.
- 5) 기 능 : 법의 이론과 실제에 관한 연구 및 그 결과의 발표와 보급을 통하여 한국의 법학교육 및 법률문화의 향상을 도모한다.

6) 연구활동 :

- 가) 민사법 판례집 4집, 형사법 판례집 3집, 공법 판례집 1집 발간
- 나) “법학” 년 4회(현재까지 22권 2호, 특별호 4호 발간)
- 다) “판례회고”년 1회(현재까지 8호 발간)
- 라) 법학연구총서 국·영문간행(현재 “한국의 법학교육”과 “한국의 법조인” 발간)
- 마) 1980년에 “환경과 법” 주최
- 바) 판례교재 편찬사업을 수행 1차년도 사업으로 “물권법”과 “어음수표법”, 2차년도 사업으로 “헌법”과 “친족상속법”, 3차년도 사업으로 “회사법”과 “민사소송법”, 4차년도 사업으로 “행정법” “형법(각론)” 및 “채권법”이 출간되었으며 제5차년도 사업으로 “불법행위법” “보험법” “형사소송법”의 출판을 추진중
- 사) 한국법학전서(63권)의 편찬을 시작하여 1977년에 “법학통론” 1978년도에 “노동법총설” 1980년도에 “행정조직법” 그리고 현재 7개 과목을 집필중

미국학연구소

- 1) 위 치 : 관악캠퍼스 인문사회관 제5동 4층
- 2) 조 직 : 연구부, 도서관, 행정실
- 3) 교직원 명단 :

소	장	교수	具永祿	정치학	정치학박사	사회과학대학	정치학과
연구부장	부교수	干勝傑	영문학			인문대학	영문학과

- 4) 설립일자 : 1976. 5. 22
- 5) 기 능 : 미국문화의 제 측면을 연구하며 대학교육의 질적 향상과 세계 문화발전에 기여한다.
- 6) 연구활동 :

도 서 관 : 본 도서관은 사회과학, 역사학 및 국문학을 중심으로 한 인문사회과학계 도서 5,000권과 미국학연구에 자료가 될 수 있는 시사잡지 및 정기간행물을 포함하여 약 6,000권

의 장서를 비치하고 있으며 소장도서 1만권을 목표로 계속 도서를 주문하고 있다.

출판 : 가) 미국학 4집, 국내미국학 논저색인, 모노그라프 시리즈 6집까지 발간

나) 미국학 제 5 집, 미국학 모노그라프 7,8집, 한미수교 100주년 기념논문집 및 한미관계사 연표 등을 발간 예정 중.

연구발표회 : “현대 미국학의 현황과 쟁점” “미국대통령선거” 등을 주제로 10차에 걸친 세미나 개최.

연구실적 : “한미관계의 새로운 방향에 관한 연구” 외 다수

새마을운동종합연구소

1) 설립일자 : 1977. 5. 27

2) 소 장 : 李 瓚 鉉

3) 기 능 : 새마을운동에 대한 종합적인 학술연구를 관장함.

4) 연구활동 :

가) 새마을운동에 있어서 여성의 역할 및 참여방안에 관한 연구(1977)

나) 새마을공장이 지역개발 및 농의소득증대에 미치는 효과에 대한 조사연구(1977)

다) 취약구조개선마을의 부존소득원 개발방향설정에 관한 연구(1978)

라) 한국농촌주택에 관한 연구(1977~1978)

마) 새마을운동 국제 세미나 개최(77. 10. 11~10. 17)

바) 제 1 회 대학새마을운동 종합발표회 개최(1978. 1. 14)

사) 건전한 소비풍토 조성을 위한 도시 새마을운동 활성화방안 연구(1979)

아) 새마을운동 10주년 기념 국제학술회의 개최(1980. 12. 8~12. 13) 및 학술회의 보고서 발간(1980~1981)

1. 새마을운동의 이념과 실제

2. Toward a New Community Life

자) 새마을운동과 지원단체 지역사회개발사업과의 연계 및 관계연구
(1981)

한국문화연구소

- 1) 설립일자 : 1969. 6. 13.
- 2) 소 장 : 교 수 **李 基 文**
- 3) 기 능 : 서울대학교 유일의 한국학전문연구소로서 한국문화에 관한 사항을 관장하여 한국학의 발전에 기여한다.
- 4) 연구활동 : “한국에 있어서의 사회구조와 의식의 변천” “성호의 이단관 연구” “다산사상의 종합적 연구”라는 연구과제로서 한국학에 관한 다각적 연구를 행하고 있다. 또한 한국학의 진흥과 재조명을 위한 연구발표회를 수시로 개최하고 있다. 이러한 연구 활동의 결과로서
가) 총서 “성호이익연구” “향가해독법연구” “조선전기 사학사연구” 등 22권의 한국문화연구총서를 간행하였으며
나) 학술지 “한국문화”를 1980창간하여 년 2회 간행하고 있다.

자연과학종합연구소

- 1) 설립일자 : 1981. 2. 28.
연 혁 : 1979. 1. 18. 자연과학대학부설 기구로 법정화, 1981. 2. 28 총장직속 기구로서 법정화(대통령령 제10215호로 서울대학교 설치령 개정)
- 2) 소 장 : 교 수 **金 鎬 激**
- 3) 기 능 : 자연과학 모든 분야의 기초연구와 이에 관련된 연구개발사업을 수행함으로써 자연과학 지식의 개발과 자연과학 교육의 질적 향상에 기여한다.
- 4) 조 직 : 수리학, 물리학, 화학, 생물학 및 지구과학의 5개 연구부로 구성되어 있으며, 지원 기구로서 연구 자료실이 있음.
5. 연구활동 : 5개 연구부에서 매년 약 50과제의 기초 연구와 약 5과제의 용역사업을 수행하고 있으며, 매년 약 50편의 연구 논문을 국내외의

학술지에 발표하고 있음.

연구 자료실은 전국 각 대학을 지원할 목적으로 매년 기초과학 분야의 주요 외국학술지 300여종을 구입하며, 기타 연구정보를 수집한다.

(나) 대학부설기관

(법정기관)

· 인문대학 부속 인문과학 연구소

- 1) 설립일자 : 1979. 9. 14(1981. 3. 1. 법정화)
- 2) 소 장 : 교 수 尹 明 老
- 3) 기 능 : 인문과학 각 분야의 상호소개와 전반에 걸친 공동 연구 방향의 모색
- 4) 연구활동 : 본교 인문대학에서 발간하던 논문집 “인문논총”을 제 5집부터 인수 발간함으로써 각 분야의 연구 현황을 소개하며, 인문과학 세미나 및 심포지움을 통한 발표와 토론에 의해 분야간 협동의 방식으로 인문과학 연구의 종합적인 방향 모색을 추진하여 왔다.

가) 인문과학 세미나

- ① 미국의 프래그마티즘 연구(1980)
- ② 인문과학과 해석학(1980)
- ③ 1840년대 러시아 문학연구(1981. 6)
- ④ 인문과학 교육의 방향모색(1981. 9)

나) 인문과학 연구소 개소기념 학술 심포지움(1981. 10)

- ① 인문과학의 이념
- ② 언어학과 인접과학
- ③ 문예학과 문학비평
- ④ 유형과 유형론(역사의 한 방법)

다) 인문논총 제 5집(1980. 12) 및 제 6집(1981. 10) 발간.

사회과학대학 신문연구소

- 1) 설립일자 : 1963. 3. 25.

2) 소 장 : 교 수 金 圭 煥

3) 기 능 : 본 연구소는 커뮤니케이션(매스 커뮤니케이션 및 퍼스널 커뮤니케이션)의 광범한 사회적 영향, 즉 정치와 커뮤니케이션, 커뮤니케이션과 국가, 사회발전문제등의 거시적인 문제의 아카데믹한 연구를 하는 한편 커뮤니케이션에 관한 학술 심포지움, 세미나 및 매스미디어 종사자의 단기 교육 훈련등도 행하고 있다.

4) 연구활동 : 커뮤니케이션분야의 많은 실증적, 이론적 연구를 행하였으며 최근 연구로는

가) “가족계획에 있어서 홍보전략”

나) “청소년문제와 커뮤니케이션”

다) “농민신문의 독자조사” 등이 있으며

라) 노동문제, 공해문제, 인구문제등에 관한 언론인과 일반인의 의식 조사 및 매스미디어의 보도내용을 분석할 계획이다.

공과대학 생산기술연구소

1) 설립일자 : 1976. 5. 22.

2) 소 장 : 교 수 金 東 勳

3) 기 능 : 본 연구소는 서울대학교 설치령 제 6조에 의거 설치되었으며 제 1 연구부(금속, 요업) 제 2 연구부(기계, 조선, 항공) 제 3 연구부(전기, 전자) 제 4 연구부(섬유, 화공, 공업, 화학) 제 5 연구부(토목, 건축) 제 6 연구부(자원, 원자) 및 제 7 연구부(산업, 기타)가 있고 공학에 대한 기초연구와 일반 산업계에서 필요한 응용연구를 한다. 양적으로 그리고 질적으로 국내에서 가장 우수한 교수진과 연구시설을 이용하여 공학에 대한 모든 분야의 연구를 할 수 있고 또한 최신과학기술의 조작훈련등 기술자의 재훈련을 할수 있다.

4) 연구활동

가) 1971년도부터 1978년까지 8년사이에 약 154건의 위탁연구를 수행하였고

나) 1979년도에 54건 또한 1980년도에 38건등 위탁 연구를 수행한 바 있다.

농과대학 농업개발연구소

- 1) 설립일자 : 1967. 8. 7.
- 2) 소 장 : 교 수 吳 鳳 國
- 3) 기 능 : 농업 및 농촌에 관한 과학적 연구를 통해서 농업 및 농촌의 발전에 기여함을 목적으로 하며 농업과학의 발전 및 지역개발을 위한 연구와 그 결과의 지도보급에 관한 사항을 관장하며 학내의 모든 연구활동을 지원한다.
- 4) 연구활동 : 지금까지 연구소를 통한 용역연구는 61건에 달하고 5번의 국내 국제세미나가 개최되었다. 정기간행물로는 농학연구(년 2회) 농개연 연구보고(년 2회) 농개연소식(년 4회)를 발간하고 있다.

사범대학 과학교육연구소

- 1) 설립일자 : 1973. 9. 29.
- 2) 소 장 : 교 수 俞 景 老
- 3) 기 능
 - 가) 교육과정에 관한 연구와 개발
 - 나) 학습지도 방법의 연구
 - 다) 교육자료의 수집과 개발
 - 라) 교사교육 및 재교육에 관한 연구와 협조
- 4) 연구활동
 - 가) 과학교육 연구활동
 - 나) 실생활에 관련된 과학교육협의
 - 다) 문교부 정책 연구비에 의한 연구
 - 라) 문교부지정 과학 실험학교 사업지도 및 지원
 - 마) 과학교육 연구논총 4회 발간

의과대학 의학교육연수원

- 1) 설립일자 : 1975. 3. 1.
- 2) 원 장 : 교수 徐 丙 高
- 3) 기 능 : 의학교육연수원은 의사, 치과의사, 간호원, 의료기사등 각종 의료보건요원을 양성하는 전국 교육기관의 교육요원을 교육학적 과정에 의하여 재훈련 시키고 의학 및 기타 보건교육의 기본자료를 수집 분석하며 관련 교육재료의 제작연구 및 개발등을 수행 연수교육부, 연구부, 자료부, 시청각기재부, 사무실등을 두고 있다.
- 4) 연구활동 :
 - 가) 연수교육부 : 의학 및 관련보건교육요원등을 재훈련시키고 의학 및 관련보건교육자의 교육 프로그램기획, 실행 및 평가를 포함한 교육학분야의 훈련을 통하여 의학 및 관련보건분야의 지식과 기술향상 개발에 응용하는 연수과정에 관한 사항을 담당.
 - 나) 연구부는 의학 및 관련보건교육에 관한 교육과정 및 평가 방법의 연구와 개발
 - 다) 자료부 : 교육자료의 수집, 제작 및 대여
 - 라) 시청각 기재부 : 교육에 관련된 보조기재의 전시(상설순회) 및 응용등을 수행하므로써 국내의학 및 관련보건분야의 교육기관을 협조 지원

의과대학 인구의학연구소

- 1) 설립일자 : 1972. 4. 28.
- 2) 소 장 : 교수 金 相 仁
- 3) 기 능 : 인간생식, 가족계획과 인구역학분야에 관한 연구 및 연구 결과의 보급향상과 교육훈련(세계보건기구 본부에서 지정한 협동 임상 연구기관(WHO Collaborating Center for Clinical Research))
- 4) 연구활동 :
 - 가) "쿨도스코피 난관불임술에 관한 임상적연구"의 21개 과제에 대한

연구 완료

나) “초기 임신중절술 직후에 삽입된 자궁내 장치 효율에 관한 비교 연구”외에 16개 과제 연구 진행중

(비법정기관)

인문대학 동아문화연구소

- 1) 설립일자 : 1961. 1.
- 2) 소 장 : 교 수 車 柱 環
- 3) 기 능 : 동부아시아의 역사와 문화에 관한 연구조사 및 보급
- 4) 연구활동 : 본교 규장각소장 도서의 조사 및 연구사업을 추진하여 학술적 조사가 거의 이루어지지 않았던 이 귀중한 자료를 바탕으로 한 연구성과를 크게 올려서 이를 간행하였다. 한편 분야간 협동의 방식으로 한국의 전통사회와 문화에 대한 공동연구를 추진하여 왔다.
 - 가) 이조말기 사회연구
 - 나) 서구사상의 유입과 이조말의 전통문화연구
 - 다) 한국의 경제구조와 그 변천
 - 라) 변화하는 한국농촌의 사회구조
 - 마) 이조초기의 양반관료체제의 연구
 - 바) “한국학의 현황”(영문판)발간
 - 사) “국어국문학사전” 및 “정치경제학사전”편찬 간행
 - 아) 동아시아 연구동향 조사 총간 11집 발간
 - 자) 동아시아 연구동향조사 특간 1집 발간
 - 차) 동아시아연구 내외교수 집담회 개최 및 대학원생집담회 개최
 - 카) 동아문화 공개강좌 개최
 - 타) 학보 “동아문화” 제19집까지 발간, 근년에 이르러 연구범위를 넓혀서 동양문화에 대한 연구를 광범위하게 추진하고 있다.

사회과학대학 인구 및 발전문제연구소

- 1) 설립일자 : 1965. 8. 31.

- 2) 소 장 : 부교수 權 泰 煥
- 3) 기 능 : 한국의 인구 및 발전문제와 이에 관련된 과제의 연구 및 이
들분야의 전문가양성
- 4) 연구활동 : 인구현상과 발전문제에 관한 조사 및 연구, 이분야의 연구
업적과 자료의 수집 및 정리, 간행물의 발간, 연구발표회, 공개강좌
및 학술토론회개최, 국내외연구기관 및 학회와의협동연구등의 사업을
수행하고 있다. 정기간행물로서는 “인구 및 발전문제연구소회보”(년
간) “인구 및 발전문제연구소식”(계간)을 발간하고 있다.

사회과학대학 국제문제연구소

- 1) 설립일자 : 1972. 6.
- 2) 소 장 : 부교수 金 容 九
- 3) 기 능 : 국제문제의 학술적연구를 지원하고 발전시키며, 한국의 안
보, 국방 및 외교정책수립에 공헌하므로서 항구적인 국가발전에 기여
한다.
- 4) 연구활동
 - 가) 국제문제의 조사연구, 연구자료의 수집과 정리, 연구성과 및 간
행물의 발간, 국내외 연구기관 및 학회와의 협력교류, 연구발표
회 및 공개강좌 학술토론회등의 사업 수행
 - 나) “논문집”(1981년 12월, 7집) 발간예정
 - 다) 오늘날처럼 급변하는 국제정세와 그 영향을 특히 많이 받고 있는
한반도의 상황에 비추어 불태 국가의 존위와 번영을 위해 국제문
제에 대한 장기적이고 학문적인 연구가 실로 긴급하므로 본 연구
소의 중요성이 더욱 커지고 있음
 - 라) 최근 연구실적
 - 전쟁과 평화연구
 - 한반도 주변정세의 장기전망
 - 신생제국과 국제정치

- 동북아 자원과 국제정치
- 한국경제개발과 비경제적 요인의 코스트
- 중, 소의 대한정책연구
- 신국제군사질서와 아세아 지역협력
- 동북아 주변 제국의 군사비 지출의 추세와 전망

경영대학 경영연구소

- 1) 설립일자 : 1963. 4. 22.
- 2) 소 장 : 교 수 韓 義 泳
- 3) 기 능 :
 - 가) 경영학의 이론적 연구와 경영의 실제문제분석
 - 나) 정부의 관계부처 및 기업계와의 산학협동 증진
 - 다) 기업경영의 합리화를 통한 국민경제의 안정 및 발전체에 기여한다
- 4) 연구활동
 - 가) 경영 및 산업전반에 관한 제반 기초자료의 수집, 정비 및 발표와 국내의 연구기관과의 연구협력과 위탁연구, 정부 및 기업에 대한 기업진단, 경영상담, 교육훈련을 실시
 - 나) “경영논집”(계간)
 - 다) “경영사례연구”(반기간) 발간
 - 라) 공기업의 경영지도 및 경영분석을 통한 경영학분석

사범대학 교육연구소

- 1) 설립일자 : 1963. 10. 21.
- 2) 소 장 : 부교수 李 敦 熙
- 3) 기 능 : 교육에 관한 제문제를 연구함으로써 한국교육의 향상에 공헌한다.
- 4) 연구활동
 - 가) 교육학 용어사전 편찬
 - 나) 중학교 교육과정 분석연구

- 다) 사립중학교 교원의 교직의식에 관한연구
- 라) 한국인의 가정교육에 관한 연구
- 마) 중등교원 양성기관의 교직과정 운영에 관한 세미나

사범대학 체육연구소

- 1) 설립일자 : 1978. 3
- 2) 소 장 : 부교수 林 繁 藏
- 3) 기 능 :
 - 가) 연구사업
 - 나) 간행사업
 - 다) 교육사업
 - 라) 정보센타운영
 - 마) 학술회의 및 세미나 개최
- 4) 연구활동
 - 가) 체육교육의 제반문제에 관한 공동연구
 - 나) 체육의 과학화를 위한 제현상의 협동연구
 - 다) 국민체력의 증진 방안에 관한 연구
 - 라) 평생스포츠 프로그램의 개발 연구
 - 마) 국방체육에 관한 협력연구
 - 바) 체육연구소 논문집 2회 발간

음악대학 부설동양음악연구소

- 1) 설립일자 : 1976. 5. 22.
- 2) 소 장 : 교 수 張 師 勛
- 3) 기 능 : 한국음악 및 동양음악을 연구하기 위하여 음반, 녹음테이프, 필름, 서적, 악기등 음악자료 센타(아카이부)를 설치운영하며 외국음악학자들과의 교류, 국악기개량연구, 학술지발간, 한국전통음악연구등을 통하여 한국 음악 연구에 공헌한다.
- 4) 연구활동 :

- 가) 학술지, 민족음악학을 발간
- 나) 은산별신곳에 음악연구(경기도 해안 및 도서지방의 민속음악)등
연구 논문발표
- 다) 국악기 및 동양각국의 전통악기를 수집중
- 라) “한국음악자료총서” 발간
- 마) “국악문헌자료집성” 발간

의과대학 결핵연구소

- 1) 설립일자 : 1963. 6.
- 2) 소 장 : 교 수 韓 鏞 徹
- 3) 기 능 : 결핵치료와 예방의 발전, 한국 결핵의 학술적 실태조사, 결
핵 관리사업의 발전을 연구조사하므로써 결핵의 근절과 해결을 도모
하고 환자의 진료 및 예방의학적 검토와 대책에 관한 연구조사
- 4) 연구활동
 - 가) 결핵질환 및 유사질환의 병리 및 세균학적연구조사와 그대책에
관한 연구
 - 나) 결핵환자의 생화학적검토 및 항결핵제의 약리학적 조사연구
 - 다) 결핵 및 호흡기질환의 생리학적 연구조사와 기능적 진료에 대한
연구
 - 라) 기관지염 치료법에 관한 연구

의과대학 암연구소

- 1) 설립일자 : 1963. 7. 1.
- 2) 소 장 : 교 수 李 文 鎬
- 3) 기 능 : 암 및 이와 관련된 질병들의 본태, 치료 및 예방에 관한 연
구를 수행하여 국민보건에 기여한다.
- 4) 연구활동 :
 - 가) 미국국립암연구소(NCI)와 제휴하여 연구를 수행.
 - 나) 1977년도 아산재단으로부터 연구비(한국인 암의 기초적 조사연구

를 위한) 1,700,000원을 지급받음

다) 1978.6. 암연구소 주최로 한·일 암심포지움 개최.

의과대학 풍토병연구소

1) 설립일자 : 1963. 9.

2) 소 장 : 교 수 徐 丙 高

3) 기 능 : 한국고유의 풍토병을 연구조사하여 병원체 근절을 도모하여 풍토병으로 인한 사회적 국가적 손실을 방지하고 국민보건 향상에 기여한다.

4) 연구활동

가) 기생충질환, 풍토성이 농후한 세균 및 바이러스 질환, 결핍성질환의 조사연구와 치료예방 및 그 대책에 관한 연구 수행
열대지역 파견자에 대한 교육훈련을 관장하여 왔던 열대의학연구소를 흡수 통합하여 기구 및 인원을 재정비, 연구사업 확장

나) 제주도에서 약 15년간 사상충증의 연구를 마무리하여 1978년에 단행본 "Malayan Filariasis in Korea"를 발간, 한국의 이락촌 폐흡충에 관한 연구가 10년이상 진행되고 있고, 우리나라에서 화충증의 역학, 생물학 및 집단관리에 대해 4년동안 농촌지방에서 연구를 실시하여 제반사항을 밝힌 바 있다.

또 요충증의 집단관리에 대해 연구를 계속해서 그 방법을 개발하였고 1979년부터는 우리나라의 장흡충증에 관해 연구해 나가고 있음. 앞으로는 기생충의 생리, 대사, 면역학등의 방면에도 연구를 할 예정이다.

다) 현재까지 약 140여편의 연구논문이 발표되었고 1977년부터는 연구소를 이전 확장하였고, 1981년도에는 세계보건기구 기생충증 연구 협력기관으로 지정되어 더욱 활발한 연구활동을 수행하고 있다.

의과대학 국민체력과학연구소

1) 설립일자 : 1965. 3. 1.

2) 소 장 : 교 수 南 基 鏞

3) 기 능 : 국민체력의 과학적 연구와 계몽을 통하여 국민체력의 증진과 체위 향상에 기여한다.

4) 연구활동

가) “학교급식에 관한 연구” 일부 직장여성의 체질방향측정에 의한 영양실태조사 등 80여편의 연구논문을 발표

나) 모든 연령층의 국민을 대상으로 체력과학에 관한 연구 수행

보건대학원 국민보건연구소

1) 설립일자 : 1966. 8. 30.

2) 소 장 : 교 수 金 正 根

3) 기 능 : 본 연구소는 보건관리부, 보건정보 개발부, 환경 보건부의 3개부로 나누어져 있다. 보건관리부는 보건의료계획수립, 체계의 개발, 인력활용, 시설장비의 관리 및 자원조달에 관한 연구를 수행하며 보건정보 개발부는 보건통계, 보건정보과학 질병제어 등 보건분야의 기초연구를 담당한다. 또한 환경보건부는 환경오염과 그 피해정도를 조사 분석하고 그들의 예방과 관리대책에 관한 연구를 수행한다.

4) 연구활동

가) 지역사회보건사업에 대한 조사, 모자보건실태조사, 가족계획실태조사, 환경위생실태조사, 가족계획사업의 행정적 평가, 지역임신추척조사, 지역보건정보제도의 개발, 보건관리정보개발연구등 수행

나) 연간 2회 보건학논집 발행

다) 년 1회 국제세미나 개최

보건대학원 보건사업소

1) 설립일자 : 1972. 7. 16.

2) 소 장 : 조교수 鄭 文 鎬

3) 기 능 : 본 사업소는 지역사회 보건에 관한 개발 및 연구를 통하여

지역주민의 생활과 건강향상을 도모하며 현지실습을 통하여 학생의 교육내용에 충실을 기한다.

4) 연구활동

- 가) 지역사회 보건에 관한 학생의 현지 실습계획 및 지도와 연구조사
- 나) 연구실적(간행물)
 - 1. 춘성 시범 보건사업 평가연구(80.12)
 - 2. 지역의료보험사업 사례연구(81.6)

행정대학원 행정조사연구소

1) 설립일자 : 1967. 11. 2.

2) 소 장 : 교 수 俞 焜

3) 기 능 : 행정대학원에 행정분야의 연구를 돕기 위하여 이론과 실제면의 조사를 행할 수 있는 행정조사 연구소를 두고 있다. 주로 각 부처 행정에 관한 조사를 뒷받침하고 위탁조사를 하며 연구에 필요한 자료를 출판 제공하고 학생들로 하여금 조사 기술을 습득케 한다.

이 연구소는 종래의 조사연구실이 확장 승격된 것인 바 연구의 체계화와 집중화를 도모하기 위한 것이다. 본 연구소에는 운영위원회를 두되 연구계획과 집행에 관한 사항을 총괄한다.

4) 연구활동

- 가) “행정능력에 관한 평가” “행정계획에 대한 전반적 평가” “최고정책결정직의 역할에 관한 연구” “행정능력의 평가”외 70여건의 연구사업 수행.
- 나) 1975년도 행정관리 개선 장기계획 수립에 관한 연구.
- 다) 1976년도 공공의료부문의 체계적통합 및 의료의뢰 제도에 관한 연구

(2) 지원 기관

(가) 직할기관

도서관

- 1) 위치 : 관악캠퍼스 제62동
- 2) 조직 : 수서과, 정리과, 열람과, 참고서지과, 규장각도서관리실
- 3) 교직원명단

관	장	교	수	李	榮	基	경제학	경제학박사	사범대학													
규	각	교	수	愼	鏞	廈	사회학	문학박사	사회과학대학													
관	도	장	행정	金	俊	經	열람과	장서	기관	吳	錫	律										
수	서	과	"	金	均	盛		사	서	관	申	鶴	均									
직	무	대	리	정	리	과	장	서	기	관	柳	東	烈	참고서지과	장	서	기	관	李	官	衡	
											사	서	관	朴	鍾	根						

- 4) 개요 : 본 도서관은 1975년 종합계획의 실현으로 냉, 난방 시설을 완비한 총 9,244평의 6층 건물에 약 4,000의 열람석과 150만여책을 소장할 수 있는 서고 등 동양최대를 자랑할 만한 규모로서 모든 대학인들이 편리하게 이용할 수 있도록 관악캠퍼스의 중심부에 위치하고 있으면서(농학 및 의학계 분관 제외) 명실 상부하게 교수 및 학생의 연구와 면학 학습활동을 지원하는 기관으로서의 면모를 갖추고 심장부적인 역할을 하고 있다.

장서는 약 100만책으로서 그중에는 본도서관만이 소장하고 있는 국보 및 준국보급인 규장각 도서(이조 22대 정조 즉위년—1776년—에 왕실도서관으로 창립되어 관리하던 도서) 약 15만여책과 일사, 가람, 상백, 경제 및 설송문고 등 귀중도서가 포함되어 있다.

5) 주요 시설내용

가) 일반열람실(2,303석) : 4층에 제 1 열람실(359석), 5층에 제 2 열람실(289석), 제 3 열람실(327석), 대학원열람실(275석), 6층에 제 5 열람실(477석), 제 6 열람실(576석)이 있다.

나) 기본도서실(433석) : 교양도서, 문학도서, 전집, 역사류와 교과서

류가 비치되어 있으며, 기본도서는 완전 개가식으로 되어 있으므로 필요한 자료를 본인이 찾아 도서열람신청서에 기입하여 출납대에서 대출받아 열람할 수 있다. 들어갈 때에는 반드시 보관함에 소지품을 보관시켜야 한다.

다) 지정도서실(147석) : 교수가 교과과정과 관련하여 학생들이 꼭 읽어야 할 도서를 지정하여 비치한 열람실이다.

라) 공동학습실(48석) : 여러사람이 공동학습과 토론을 할 수 있도록 제 1 열람실과 기본도서실내에 8개실이 마련되어 있으며 소정의 절차를 거쳐 이용할 수 있다.

마) 연속간행물 열람실(85석) : 학술잡지중에서 미합철본과 일반 교양잡지를 개가식으로 비치하고 있다. 들어갈 때에는 반드시 지정 보관함에 소지품을 보관시켜야 하며 학부학생은 기본도서실 내에 연속간행물을 열람토록 되어 있다.

바) 참고열람실(70석) : 백과사전, 언어사전, 인명록, 지명록, 통계자료, 연감, 요람 및 지도등의 참고자료를 개가식으로 비치하고 있으며 들어갈 때에는 필기용구를 제외한 소지품을 반드시 지정 보관함에 보관하여야 한다.

사) 서지실(30석) : 목록류, 색인류, 초록류, 서지류 등의 각종 2차자료를 비치하고 있으므로 자료원에 관한 정보를 얻을 수 있다.

아) 교수열람실(32석) : 서고를 경유하여 교수열람실을 이용할 때에는 소정의 절차를 밟아야 한다.

자) 국학자료실(56석) : 한국학 연구에 관련된 고서영인본, 국역본, 단행본, 학술지, 구한말 신문등을 개가식으로 비치하여 규장각도서를 보강하고 있다.

차) 법률자료실(383석) : 법률학연속간행물, 참고도서 및 법률학 일반도서의 복본을 비치하고 있으며 자료의 열람은 안전개가식으로 이용자가 자유로이 원하는 자료를 열람할 수 있다.

카) 비교문화자료실(8석) : 비교문화자료란 전세계를 300여개의 문화

권으로 선정해 놓고 각 문화권에 대한 언어, 역사, 경제, 사회상 및 인간의 행위, 생활방식등 지역적인 제반상황에 대한 가능한 모든 기초 자료를 900여개의 세분된 주제로 분류 편집한 자료로서 현재 본관에 300여만매의 자료를 소장하고 있으며 매년 10만매씩을 추록하여 자료의 최신성을 유지하고 있어 이는 전세계 문화권에 대한 종합적인 비교연구를 하는데 중요한 자료이다.

- 타) 마이크로자료열람실(9석) : 규장각도서, 고도서 및 연속간행물 일부를 마이크로필름화하여 수장하고 있으며, 이용자는 마이크로 리더와 리더프린터로 열람 및 복제할 수 있고, 또 마이크로 휘시전용 리더로 이용자가 지참한 마이크로휘시, 자켓, 아파추어카드 등을 열람할 수 있다.
- 파) 음향도서실(38석) : 음악, 강연, 강의내용 기타 학습에 필요한 각종 음향자료와 동서양의 명곡이 수록된 디스크와 테이프등 학습보조 자료를 비치해 놓고 있다.
- 하) 특수자료실(8석) : 노동신문, 인민일보등의 일간지와 잡지 및 단행본 등 공산권 지역에서 발행하는 자료와 기타 제국에서 발행하는 불온성이 있는 자료를 특별히 수장하여 불온 간행물열람인가자에 한하여 이용토록 하고 있다.
- 가) 복사 및 인쇄실 등 : 학생과 교직원이 소정의 수수료를 납부하고 희망하는 자료를 복사 요청할 수 있다.

○복사시설 :

- 1층 규장각도서관리실내
- 3층 지정도서실내
- 4층 서지실옆과 연속간행물 서고내, 단, 연속간행물 서고내의 출입은 학부 4학년 이상 학생에 한한다.

○인쇄 및 제본실 : 업무용으로 3층에 설치되어 있다.

박 물 관

- 1) 위 치 : 관악캠퍼스 제62동(도서관) 6층

2) 조 직 : 고고부, 서무실

3) 직원명단 :

관 장 교 수 鄭 炳 昱 국문학 문학박사 인문대학 국어국문학과
고 고 부 장 부교수 李 文 雄 인류학 인류학박사 사회과학대학 인류학과

4) 개 요 : 본교 박물관은 우리나라 민족문화의 역사적 유물과 예술, 민속에 관한 인류학 분야의 자료를 수집, 연구조사, 발굴하고 이를 진열 전시하여 학술연구에 도움을 주고 있으며, 역사고고품, 민속품, 서화류 등 총 6,182점의 유물을 소장하고 있다.

소장품 현황(1981년 현재)

분 류	역사미술품	민속품	계
금속제품	980	391	1,371
옥석제품	367	127	494
토도제품	1,809	174	1,983
골각제품	89	105	194
서화류	517	43	560
의상류		30	30
편직물제품	5	155	160
목죽제품	127	960	1,087
모피혁제품	19	256	275
기 타		28	28
합 계	3,913	2,269	6,182

5) 개관시간 : 10:00—16:00(토요일 10:00~12:00)

6) 사진촬영 등 자료열람은 관장의 허가를 받아야 한다.

보건진료소

1) 위 치 : 관악캠퍼스 제63동(학생회관) 2층

2) 조 직 : 건강관리부, 환경위생부, 진료부(내과, 외과, 이비인후과, 정신과, 치과) 검사부(X레이검사, 임상검사), 약국, 행정실.

3) 교직원 명단 :

소 장 교 수 韓 鏞 徹 내 과 학 의학박사 의과대학

4) 기 능 : 학생 및 교직원의 건강관리와 질병의 예방 및 조기발견과 진료 교내전반에 대한 환경위생, 기타 보건향상을 위하여 1957년 4월 1일부터 개설된 보건진료소는 종합병원 규모의 기능과 시설을 갖추어 질병 퇴치에 만전을 기하고 있다.

그 개요는 다음과 같다.

가) 건강관리부 : 약 16,000여명에 달하는 전교생의 건강관리를 위하여 본 진료소를 이용하는 환자에 대한 제반통계와 재학생 집단검진 및 그에 대한 계획 및 대책등 그 추이를 파악하는 등 보건업무를 유기적으로 관찰하고 있다.

나) 진료부 : 현재는 내과, 외과, 이비인후과, 정신과, 치과, 방사선과 진료를 년중 무휴로(일과시간중) 실시하고 있으며 앞으로 안과와 피부과를 증설할 예정으로 있다.

다) 환경위생부 : 교내전반에 걸쳐 위생상태를 점검하여 시정사항을 건의하고 그 결과를 확인하는등 보건위생에 힘쓰고 있다.

※정기건강진단(집단검진)

1. 본교 학생은 매년 1회 정기적인 건강진단을 학년초에 실시하고 있다. 이 건강진단의 결과 상당수의 학생이 예기치 않았던 질병이 조기 발견되어 보건향상에 도움을 주고 있다.

2. 건강진단결과 질병이 발견되면 개별통지후 그학생에 대한 치료를 위해 적절한 건강지도를 하고 있다.

재학중 결핵환자로 확진되면 완치될 때까지 무상으로 치료를 받게하고 있다.

3. 위와같은 사업에 대한 학생의 이용상황은 다음과 같다.

1964년 3월부터 1980년 2월까지 211,571명

1980년 3월부터 1981년 2월까지 20,190명

1981년 3월부터 1981년 10월까지 19,121명

전자계산소

- 1) 위 치 : 관악캠퍼스 제60동(본부 2층)
- 2) 조 직 : 행정실, 프로그래머실(씨시스템, 통계, 교무자료, 일반자료)
편치실, 기계실, 학생실습실, 프로그램상담실.

3) 교직원 명단

소 장 부교수 黃 熙 隆 전기학 공학박사 공과대학 전자계산기공학과
부 소 장 조교수 朴 聖 炫 통계학 통계학박사 자연대학 계산통계학과

- 4) 개 요 : 본 전자계산소는 정보처리에 관한 학생교육지원, 교수의 연구지원, 대학행정의 전산화지원 등 지원사업과 정보과학연구 개발을 위한 연구사업 등을 담당하고 있다.

1975년 3월 1일 설립된후 IBM 370 모델 125와 기증받은 IBM 360 모델 40으로 월 500시간 이상 기계사용을 하고 있으며 연구기능으로 각종 씨시스템프로그램의 구성과 관리에 관한 연구, 통계팩키지 개발을 위한 통계처리연구, 수치계산 방법 개발을 위한 수치계산연구를 하고 있으며, 교육기능으로 전자계산학 전공 학생들의 실험시설 제공과 비전공학생들을 위한 기초 프로그래밍 교육과 자문을 담당하고 있다. 또 봉사기능으로 교수 연구 정보처리, 학사업무의 전산화처리 및 관리(입시, 수강신청, 등록, 성적처리, 졸업사정, 학과배정, 출석부, 급여, 경력평정, 학생증) SNU STATISTICAL PACKAGE, ALGOL과 통신대학업무처리의 전산화 등으로 전일제를 실시하고 있으며, 앞으로는 특수장비를 설치하여 일반정보처리외에도 선진국의 전자계산소에 뒤지지 않는 보다 나은 연구 기능을 강화보충하려고 추진중이다.

교육매체제작소(Instructional Media Center)

- 1) 위 치 : 관악캠퍼스 제61동
- 2) 조 직 : 연구제작부, 관리부, 수리부, 행정실.
- 3) 교직원 명단 :

소 장 교 수 朴 鍾 殷 용접공학 공학박사 공과대학조선공학과
연구제작부장 조교수 崔 悰 鎬 시스템공학 공학박사 공과대학계측제어공학과
수 리 부 장 조교수 金 鍾 國 약품물리 약학박사 약학대학제약학과

4) 개 요 : 본 제작소는 서울대학교 종합화 계획에 의하여 국내 최초로 교육매체를 본격적으로 연구 제작할 수 있는 시설을 갖추어 1975년 3월 1일 설립되었다.

본 제작소는 본교 교수들의 교수 및 연구활동에 필요한 모든 교육용 시청각자료(슬라이드, 투시물자료, 녹음자료, 교육영화, TV 모니터를 통한 시청각교육용 비디오 테이프 등등)를 연구 개발하여 제작 공급하고, 교육효과의 극대화를 기하고자 하며, 본 제작소와 캠퍼스내에 산재되어 있는 대형 강의실과 연결되어 운영하도록 되어있는 Color CCTV시스템(Closed Circuit Television)과 각종 시청각 기기의 관리, 운용 및 그 기술협조 업무를 수행하고 있다.

이밖에도 1978년도 10월 5일 업무를 개시한 수리부의 발족으로, 본 교내의 시청각 교육기기와 실험실습기기의 고장진단과 사무용 기기의 수리업무를 수행하여 기기 사용을 원활하게 하고 있다.

실험동물사육장

- 1) 위 치 : 관악캠퍼스 제64, 69동
- 2) 조 직 : 사육부, 자료연구부, 행정실
- 3) 교직원명단 :

장	장	부교수	姜 炫 三	이 학 박사	자연과학대학미생물학과				
사	육	부	장	조교수	李 榮 純	수의학박사	수의과대학수의학과		
자	료	연	구	부	장	부교수	盧 賢 模	이 학 박사	자연과학대학동물학과

4. 개 요 : 본 실험동물 사육장은 서울대학교 종합화 계획에 따라 1975년 3월 1일, 교수연구 및 학생실험실습에 필요한 실험동물을 사육, 유지 및 공급하는 것을 목적으로 전문리과 대학 동물학과 및 약학대학 약학과의 사육실을 통합 발족하였다. 현재 무균동물사육시설을 갖춘 237평 규모의 사육장(69동)은 유전적으로 순수하게 보존된 실험동물 10종을 사육유지하여 11개 기관의 25개 학과와 기타 연구소에 공급하고 있으며 68.8평 규모의 동물실험실(64동)은 생명과학의 항구적 발전에 공헌할 기초 및 응용분야의 교수연구와 학생 실험실습을 지원하

기 위해 개방하고 있다. 그러나 보다 많은 종류의 건강한 실험동물을 원활히 공급하기 위하여 1982년부터 년차적으로 사육실, 검역실등의 기기설비를 확충하여 나갈 것이다.

학생기숙사

설치목적—학생에게 수학등 숙·식생활면의 제반 편의를 도모하고 기숙사 생활을 통하여 사회생활의 기본이 되는 인화단결, 협동 및 자치정신을 배양하여 지도자적인 인격을 육성함을 목적으로 다음과 같이 여러 기숙사를 운영하고 있다.

1. 관악사

(가) 위 치 : 관악캠퍼스 제80~85동

(나) 사감명단 :

사 감 장	교 수	愼	翼	晟
부사감장	부교수	李	炳	高
사 감	조교수	金	鎭	義
〃	〃	朴	東	源
〃	〃	李	教	一
〃	〃	洪	承	樹

(다) 개 요 : 1975. 8. 23 개사한 관악사는 관악캠퍼스에서 수학하는 각 대학 지방출신 신입생(남학생)을 위주로 입사시키고 있으나 신체적 조건으로 통학하기 극히 불편한 자 및 재사기간중 기숙사 생활이 타의 모범이었다고 사감장이 인정하는 자는 대학 제 2학년 이상의 학생도 입사할 수 있으며 수용정원은 1,000명으로 그 규모가 가장 크며 시설도 매우 훌륭하여 사생들의 사내 생활에 불편이 없도록 되어 있다.

2. 정영사

(가) 위 치 : 연건캠퍼스 구내

(나) 사 감 : 교 수 蔡 範 錫

(다) 설립목적 : 교내의 우수한 학생을 선발, 입사시켜 기숙생활을 통한 면학의 기풍조성과 더불어 협동정신 및 자치능력을 배양함으로써 국가에 유익한 지도자가 될 수 있는 인격을 도모함을 목적으로 한다.

(라) 입학자격 : 대학 제 2 학년 이상의 남학생으로 학업성적 평점이 3.5 이상인 학생이 입학한다.

(마) 연 혁 : 1968년 4월 8일 대통령 하사금 1,000만원과 국고부담 1,600만원으로 3층 건물을 완공, 동년 5월 16일 개사하였음.

(바) 수용능력 : 27실 87명

3. 왕릉사

(가) 위 치 : 연건캠퍼스 구내

(나) 사 감 : 교 수 蔡 範 錫

(다) 설립목적 : 모국에 유학하고 있는 교포 학생들이 기숙사 생활을 통하여 올바르게 신속한 모국의 이해와 수학생의 편의를 도모하여 사회생활의 기본이 되는 협동 자치 정신을 함양하여 지도자적인 인격을 도모한다.

(라) 연 혁 : 1966년 10월 10일 서울특별시 종로구 연건동 28번지에 재일교포 왕득용씨의 회사금 1,000만원으로 착공, 1967년 4월 20일 개사하였다.

(마) 수용능력 : 30실 60명

4. 합춘사

(가) 위 치 : 연건캠퍼스 구내

(나) 사 감 : 조교수 金 彩 淑

(다) 설립목적 : 간호학과 학생의 협동정신, 시간관념 인간 이해력의 증진 및 새로운 환경에의 적응성을 기를 수 있는 단체훈련 등의 교육목적과 유사시의 긴급소집, 주. 야간의 임상실습을 철저히 시행하여 우수한 간호원을 양성한다.

(라) 입학자격 : 간호학과 3,4학년 전원

(마) 수용능력 : 90명

5. 상록사

(가) 위 치 : 수원캠퍼스 구내

(나) 사감명단 :

사 감 장 직무대리 姜 錫 權
 사 감 조 교수 金 顯 旭
 " 조 교수 曹 正 松

(다) 입사자격 : 농대신입생은 전원 입사하고 농과대학학생으로서 전 학기
 평점 2.70 이상의 성적을 득한 자에 한하여 입사할 수 있다.

(라) 수용능력 : 500여명

6. 녹원사(여학생에 한함)

(가) 위 치 : 수원캠퍼스 구내

(나) 사 감 : 교 수 李 良 厚

(다) 입사자격 : 농과대학에 재학중인 여학생으로서 기숙사 수용인원내에
 서 선착순으로 입사하며 단 1학년은 전원 입사한다.

(라) 수용능력 : 60여명

(나) 기 타 기 관

대학신문사

1952년 2월 4일 자로 부산 임시교사에서 창간된 "대학신문"은 당초 한국의
 전 대학을 총 망라한 범 대학신문으로 출발하였으나, 각대학에서 제각기 독
 자적인 신문발행을 피하기에 이르러, 서울대학교의 신문으로 그 기틀을 확
 립하게 되었다. 본지는 창간이후 71호까지 타브로이드 4면으로 발행하던 것
 을 72호(1974. 3. 16)부터는 대판 4면으로 증간하였고 1972년 8월부터 8면 증
 간을 단행하여 현재는 1주 1회 총부수 약 4만으로 우리나라는 물론 아시아
 지역의 가장 권위 있는 대학신문으로 발전하여 국내학계를 비롯한 각계각층
 에서 구독함은 물론 멀리 해외에서도 한국에 관한 자료 또는 한국어 교재
 등으로 다루어 주문해오고 있다.

1981년 10월 31일 현재 1,107 호의 지령을 쌓아올린 "대학신문"은 각 단과
 대학에서 뽑혀진 20명의 학생기자를 중심으로 1만 6천명 서울대학생의 생생
 한 모습을 해부, 대변하고 있으며 국내외 학계의 뉴스와 동향, 석학들의 학문
 연구업적등을 상세히 보도하여 "아카데미즘"의 진흥에 크게 기여하고 있다.

총장을 사장으로 하며, 주간(교수), 편집국, 업무부로 조직되어 있는 본

신문사는 본교 권위교수 11명의 편집 자문을 받고 있다.

본지는 명실상부 학생들의, 학생을 위한, 대학신문으로서의 기능과 존재를 위하여 학생편집장을 중심으로한 학생기자들에 의해 자율적으로 제작되고 있다.

“대학신문”은 단순한 대학의 기관지로서가 아니라 엄정한 중립지, 생생한 뉴스지, 그리고 지성의 여론지로 자랑스런 “대학의 기수”로 그 앞날을 다짐하고 있다.

임원명단

사 장	총 장	권	彝	赫
주 간	교 수	南	世	鎭

학술연구재단

- 1) 설립목적 : 교육법 제108조에 규정된 대학교육의 목적달성을 위한 학술 연구조성에 기여함을 목적으로 한다.
- 2) 조 직 : 본 재단은 이사장, 부이사장, 상임이사 및 5인 이상 15인 이하의 이사와 2인의 감사로 구성되며, 이사장은 총장이, 부이사장은 부총장이 겸임하고 있다. 상임이사는 교무처장으로 보하며, 기타 이사와 감사는 본교 교직원중에서 이사회회의 선임에 의하여 감독관청 인가를 받아 취임한다.

3) 임원명단 :

이 사 장	총 장	권	이	혁
부이사장	부 총 장	이	현	재
상임이사	교 무 처 장	김	종	운
이 사	교 수	이	만	갑
“	“	이	택	식
“	“	강	두	식
“	“	이	은	웅
“	“	서	병	설
“	“	박	민	중
“	“	이	혜	수

이 사 사무국 장 석 회 갑
 감 사 교 수 김 증 한
 " " 이 영 기

4) 사업내용 및 실적

가. 사업내용

- 1) 학술연구를 위한 연구비 및 동 보조금 지급
- 2) 학술연구를 위한 장려비 지급
- 3) 학술논문 및 문학 향상 발전을 위한 도서 출판
- 4) 학술연구를 위한 외국인 초청경비지급
- 5) 기타 이 법인의 설립 목적 달성에 필요한 사업

나. 사업실적

1) 설립 이후의 연구비 지급 현황(단위 : 1,000원)

구분 \ 년도	71 이 전	72	73	74	75	76
전 수	198	30	29	27	26	30
금 액	48,190	13,270	15,785	15,430	14,200	13,700
구분 \ 년도	77	78	79	80	계	비 고
전 수	7	6	4	5	362	
금 액	11,027	14,160	10,100	15,951	171,813	

2) 1981년 연구비 지급 계획 : 16,000,000원

출 판 부

1) 목 적 : 서울대학교 교수의 학술연구 및 교무행정의 지원과 출판문화의 향상 발전을 도모함을 목적으로 한다.

2) 기 구 :

가. 이사장 및 부이사장

정관의 정하는 바에 따라 당연직으로 서울대학교 총장과 부총장이 된다.

나. 이사회는 이사장 및 부이사장을 포함하여 당연직이사 7명과 선임이사 3명으로 구성되며 감사는 총회에서 선임되어 법인의 재산 및

운영사항을 감사한다.

다. 상임이사는 이사중에서 선임되며 법인 전반에 관한 업무를 관장한다.

라. 출판부장

1) 상임이사가 당연직이 되며 하부 기구로서 총무담당차장과 편집담당차장을 두어 법인업무를 관리한다.

2) 총무담당 차장밑에 서무과와 업무과를 두고 편집담당차장 밑에 기획편집과와 제작과를 둔다.

3) 서무과는 서무, 회계, 계약, 물품구매 관리 사항을 관장하며 업무과는 도서의 판매, 섭외에 관한 사항을 관장하며 기획편집과는 출판의 기획, 편집, 교정을 제작과는 도서제작에 관한 사항을 관리한다.

마. 인쇄소

인쇄소는 이 법인의 부대시설로서 운영하며 소장 1인을 두어 총무담당 차장의 명을 받아 출판도서와 학술연구논문을 인쇄한다.

바. 출판위원회

도서출판에 관한 사항을 심의하기 위한 자문기관으로 부이사장을 위원장으로 하여 위원회를 구성한다.

3) 임원명단

이 사 장	총 장	權 彝 赫
부 이 사 장	부 총 장	李 賢 宰
이 사	교 무 처 장	金 鍾 云
"	학 생 처 장	趙 鏞 涉
상 임 이 사 (출판부장)	교 수	李 桓 植
이 사	통신대학장	鄭 滋 模
"	사무국장	石 熙 甲
"	대학원장	李 萬 甲
"	인문대학장	姜 斗 植
감 사	경영대학장	李 府 俊
"	행정대학원장	俞 烈 熙
총 무 차 장		黃 仁 哲

(3) 부설기관 및 부속학교

한국방송통신대학

1) 위 치 : 서울특별시 종로구 동숭동 169번지

2) 조 직 :

(가) 학 과 : 가정학과, 경영학과, 농학과, 초등교육과, 행정학과

(나) 하부조직 : 교학과, 방송교육과, 학사관리과

3) 교직원 명단 :

학	장	교	수	鄭	漢	模	국	문	학	문학박사	사범대학	
교	학	과	장	부	교	수	林	承	權	교육학		
방송교육과	장	교	수	李	寬	鎔	심	리	학	문학박사	사회과학대학	
학사관리과	장	서	기	관	朴	正	一					
		행정사무관		趙	南	鶴						
		"		崔	吉	洵						
		"		金	通	元						
		"		崔	性	和						
		"		朴	在	熙						
가정학과	장	교	수	李	惠	秀	영양및식품				가정대학	
경영학과	장	부	교	수	崔	鍾	경	영	학	경영학박사	경영대학	
농학과	장	교	수	玄	在	善	해	충	학	농학박사	농과대학	
초등교육과	장	"		康	吉	秀	교	육	학	문학박사	사범대학	
행정학과	장	"		趙	錫	俊	정	치	학	정치학박사	행정대학원	
교양학과	장	부	교	수	李	相	沃	영	문	학	문학박사	인문대학

4) 개 요 : 방송통신대학은 5년제 학사과정 및 2년제 전문대학과정을 병행하는 대학으로서 특수교육 방법으로 교재에 첨부된 학습 지침서에 따라 학생 스스로 학습을 계획진행할 수 있도록 유도하며, 교과목별로 중요한 내용을 방송을 통하여 강의하고, 학생들의 서면질의에 답해주며 과제제출을 통한 침삭지도로써 학생의 학습방향을 지도하고 있다. 협력학교별로 하기 및 동기방학을 이용한 매학년 2주이상의 출석수업을 통하여 강의 및 실험실습 등의 교육을 실시하고, 통신대학출제의 종합시험(1부시험)과 협력학교별로의 필답시험(2부시험) 및

과제물평가를 행하여 학업성적을 종합평가하고 있다.

방송통신대학의 제반 특수성을 고려하여 학생들 자신이 교육방식을 이해하고 스스로가 학습계획을 세워서 학업성적을 향상시키고 사회활동에 적응할 수 있는 역량을 함양함으로써 방송통신 교육목적을 달성토록 하고 있다.

대학신문에 방송통신대학편을 따로 마련하여 학생들에게 배포함으로써 이론적인 기본 지식 및 전문분야의 기초실력을 넓혀주고, 본래의 교육목적에 부합되도록 지도를 하는 한편, 학생들에게 알려야 될 제반지식 및 주시사항을 게재하고 있다.

재외국민교육원

1) 위 치 : 서울특별시 종로구 동숭동 181

2) 원 장 : 장 학 관 金 康 鉉

서 무 과 장 : 행정사무관 辛 宗 泰

교 무 과 장 : 교육연구관 具 昌 謨

학생지도과장 : 교육연구관 金 春 日

3) 설립일자 : 1977년 3월 18일(대통령령 제8511호)

4) 기 능 :

① 국내의 각급학교에서 수학하기 위하여 귀국한 재외국민에 대한 기초교양 및 수학능력 배양을 위한 교육.

② 재외국민의 단기초청교육

③ 외국에 있는 재외국민 교육기관 및 교육단체에 근무하는 교직원(외국인인 교원포함)에 대한 연수교육

④ 국내의 각급학교에 재학중인 재외국민에 대한 장학 및 생활지도

⑤ 재외국민에 대한 통신교육

⑥ 재외국민의 교육에 관한 연구 및 교육 자료의 편찬, 발행, 제작과 보급.

사범대학 부속고등학교

1) 위 치 : 서울특별시 성북구 종암동 19번지

2) 교 장 : 丁 海 洙
교 감 : 李 一 薰
행정사무원 : 金 云 在

3) 학생정원 : 1,418명
교 원 : 50명

사범대학 부속중학교

1) 위 치 : 서울특별시 성북구 종암동 19번지

2) 교 장 : 金 東 然
교 감 : 宋 鍾 範

3) 학생정원 : 1,602명
교 원 : 43명

사범대학 부속여자중학교

1) 위 치 : 서울특별시 종로구 동숭동 199의 1

2) 교 장 : 曹 圭 三
교 감 : 金 容 奭

3) 학생정원 : 1,680명
교 원 : 45명

사범대학 부속국민학교

1) 위 치 : 서울특별시 종로구 동숭동 199의 1

2) 교 장 : 金 公 善
교 감 : 韓 貞 鉉

3) 학생정원 : 1,080명
교 원 : 25명

III. 교 수 연 구

1. 학 술 연 구

대학의 사명은 연구에 있다. 연구가 제대로 이루어 지려면 연구에 종사하는 교수로 하여금 자신의 일에 전심 노력할 수 있도록 정신적, 물질적으로 충분한 보장이 마련되어야 할 것이다. 그러나 우리나라는 제반사정으로 시간적인 여유와 물질적인 도움과 충분한 시설의 제공등 그 어느 하나의 요건도 그대로 충족시킬 수 없는 곤경속에서 단순한 연구 의욕만으로 이러한 환경을 극복하면서 연구에 몰두하고 하는 현실이라 하겠다.

본교에서는 이러한 환경밑에 연구에 종사하는 교수들의 연구를 조장하고 그 편의를 도모하기 위하여 서울대학교 연구위원회를 두고 연구에 관한 제반 계획, 연구 과제의 선정 또는 국비 예산으로 계상된 연구비의 배정, 연구 논문집의 발간등을 담당하여 미력하나마 이를 지원하고 있다.

근년에 이르러 정부 및 사회의 뜻 있는 자는 연구에 대한 관심이 점차 높아지고 있는 경향이 현저하여 정부에서 지급하는 학술연구 조성비를 위시하여 민간재단, 기업체등의 연구비가 해마다 증가되고 있으며, 본교에서는 국고 예산으로 연구비의 확보에 주력하고 있는 한편 법정기구로서, 또는 교내기구로서 체계있는 연구활동을 지원하기 위한 각종 연구소를 설치하고 있다.

본교에 근무하고 있는 교수들은 그 대부분이 사계의 권위자요, 적어도 전부가 각기 전공한 학문 분야에 대하여 일가를 이루고 있는 우수한 학자들이므로 우리나라에 있어서의 학술 연구활동에 있어서 영도적인 위치를 점하고 있다. 따라서 모든 기관의 연구비, 외국재단에서의 연구 보조, 민간재단 또는 기업체의 연구비중 상당한 부분이 본교의 교수들에 의하여 사용되고 있어 국내 고등교육의 기관중에서는 학술연구활동이 가장 활발하게 움직이고 있다고 할 수 있다.

2. 연구 위원회

1) 개요

본교의 학술연구에 관한 사항을 심의하기 위하여 서울대학교 연구위원회를 두고 있다.

위원회는 부총장, 대학원장, 교무처장과 본교 교수, 부교수 중에서 총장이 위촉하는 위원 약간명으로서 조직되며, 위원장은 부총장이 되고 2명의 부위원장을 두되 위원의 호선에 의하여 선출한다.

본 위원회는 학술연구에 관한 종합적인 계획, 연구 사업비의 조달 계획, 연구 제목, 연구자의 선정과 연구비의 배정, 연구결과의 분석평가, 논문집, 학술보고서등의 편집과 발간, 본교내 각급 연구소간의 상호 조정에 관한 사항, 기타 학술연구 및 도서 출판에 관한 중요사항과 총장이 위촉하는 사항을 심의하며, 위원수는 현재 위원장, 부위원장을 포함하여 13명이다.

3. 연구 비

본교 교수들에게 지급되는 학술연구비는 대략 문교부 학술연구 조성비, 임상연구비와 서울대학교 학술연구재단 연구비를 비롯하여 정부 각기관, 외국의 재단 또는 원조에 의한 연구비, 민간재단, 기업체 및 교수개인의 사비 등으로 대별할 수 있으며 매년 그 액수가 증가 일로에 있으므로 앞으로의 연구 활동이 활발해질 것이 예상된다.

1952년도부터 문교부 학술연구 조성비를 비롯한 각종 학술연구재단 및 기타에서 본교 교수들의 연구 활동을 지원하기 위하여 계속 지급되어 왔다. 연구비의 지급대상자는 본교 전임강사 이상의 교직원으로서, 연구자가 연구계획서를 본교 연구위원회에 제출하면 연구위원회에서 이를 검토하여 각분야별로 연구제목과 연구자를 선정하고 연구비를 배정하여 연구자에게 지급하고 있다.

1974년도에는 본교 학술연구재단에서 1,350만원, 문교부에서 12,064만원, 임상연구비 2,400만원, 기타 기관에서 10,140만원을 지급하여 399명에게 연구비를 지급하였으며, 1975년도에는 본교 학술연구재단에서 1,300만원, 문교부연구비 9,850만원, 임상연구비 7,300만원, 기타연구비 7,399만원을 지급하여 386명에게 연구비를 지급하였고, 1976년도에는 문교부 학술연구 조성비 9,100만원, 임상연구비 1억 100만원, 산학재단 5,819만원, 기타 성곡현승 690만원, 본교학술연구재단에서 1,500만원을 396명에게 연구비를 지급하였으며, 1977년도에는 문교부 학술연구조성비 125건에 28,500만원, 정부 각 기관 및 국내 민간단체 197건에 30,250만원, 국외단체 27건 3,500만원, 본교 학술연구재단에서 22건에 1,450만원을 지급 총 371건에 63,700만원이 지급되었으며, 1978년도에는 문교부 학술연구조성비 158건에 36,300만원, 국내 민간단체, 기업체 199건에 36,700만원, 국외재단 10건에 16,460만원, 서울대학교 학술연구재단 6건에 1,410만원, 총 373건(639명참여) 90,900만원 지급되었으며 1979년도에는 문교부 학술연구조성비 339건에 138,619만원 국내 민간단체 267건에 65,950만원 서울대학교 학술연구재단 4건에 1,010만원 총 610건에 11,273명 참여에 205,579만원이 지급되었으며 1980년도에는 문교부 학술연구조성비 296건에 97,500만원, 국내 민간단체 336건에 92,099만원 서울대학교 학술연구재단 5건에 1,595만원 총 637건 (1,425명 참여)에 191,194만원이 지급되었으며 1981년도에는 문교부 학술연구조성비 254건에 77,160만원 국내 민간단체 100건에 36,189만원 총 354건에 113,349만원이 지급되어 연구사업을 계속하고 있음.

4. 해 외 연 수

교수의 자질을 향상시키고 해외의 문화와 학술을 연찬하게 하여 국내문화 교육의 발전을 도모하기 위하여 본교에서는 국비, 외국정부 또는 국제기구 기타 국내의 각 단체의 협조를 얻어 교수의 유학, 연구, 시찰등 해외파견을 적극 추진하고 있다.

국제연합 산하기구 국제학술단체 등에 의한 교수의 해외연수 시찰, 국제회의 참석등으로 해외에 파견 연구케한 교수는 1981. 3. 31까지 총 4,848명에 달한다. 1981년도의 파견수를 보면, 출국자 448명에 귀국자 396명이고, 1981년 10월 31일 현재해외에 파견되어 연구 활동을 계속중인 교직원은 65명에 달하고 있다.

여 백

IV. 학생 생활

1. 학생지도 및 생활

가. 학생지도

(1) 학생 지도 이념

학풍을 쇄신하고 정신 전력을 배양하여 배우면서 나라를 지키는 호국학도로서의 사명을 완수함을 지도의 기본 이념으로 한다.

(2) 학생지도지침

- ① 모든 활동에 대한 지도는 지도 이념을 구현하기 위하여 학도호국단 제대 및 산하부서(단체)를 통하여 전교직원과 전학생이 일체가 되도록 다음과 같이 지도한다.

가) 학생의 면학 분위기 진작

나) 학생의 국가안보에 관한 정신교육과 국토방위의 역군이 될 학생군사교육의 실시

다) 학생의 새마을 운동에의 적극적 참여

라) 전시하에서의 의료, 구호, 피해복구, 질서유지활동 지원

마) 의료, 근로, 계몽활동 참여 지원

바) 학술, 체육활동 촉진

- ② 학부모, 동창과의 협력 유대강화에 의한 연계지도로서 대학의 안정을 도모한다.

(3) 학생지도기구

(가) 학도호국단 지도기구

지도 위원회는 위원장, 부위원장 각 1인을 포함한 지도위원 10인이상 25인 이내로 구성하며 동 위원회 위원장은 총장이 되고 부위원장은 부총장이 되며 지도위원은 학(원), 처(국)장으로 구성하며 총장이 임명한다.

위원장은 학도호국단 운영지도에 관한 사항을 협의 또는 자문하기 위하여 덕망있는 인사를 자문위원으로 위촉할 수 있으며 자문위원은 지도 위원회에 출석하여 위원장의 자문에 응할 수 있다.

동위원회는 학도호국단의 조직 및 편제, 각급 학생장의 선임, 단규의 제정 및 개정, 운영위원회 결의 사항의 승인, 상벌, 단비의 수납 및 지출, 학술, 예술, 체육, 봉사활동 학생활동의 지도, 육성, 학도호국단 이외의 단체에 관한 사항등 기타 중요사항을 심의한다.

또한 단과대학 제대 및 부서의 활동에 관한 중요사항을 심의 하기 위하여 단과대학별로 대학지도 위원회를 두며 대학지도 위원회의 위원장은 학장이되고 부위원장은 학생담당학장보가 된다. 대학지도위원은 학장보, 학과장, 제대지도를 담당하는 위원, 부서 지도를 담당하는 위원과 기타 지도위원중에서 학장의 추천으로 지도 위원장이 임명한자로 구성한다.

(학도호국단 기구표 참조)

(나) 학생생활연구소(Ⅱ 기구편 참조)

학도호국단 기구표

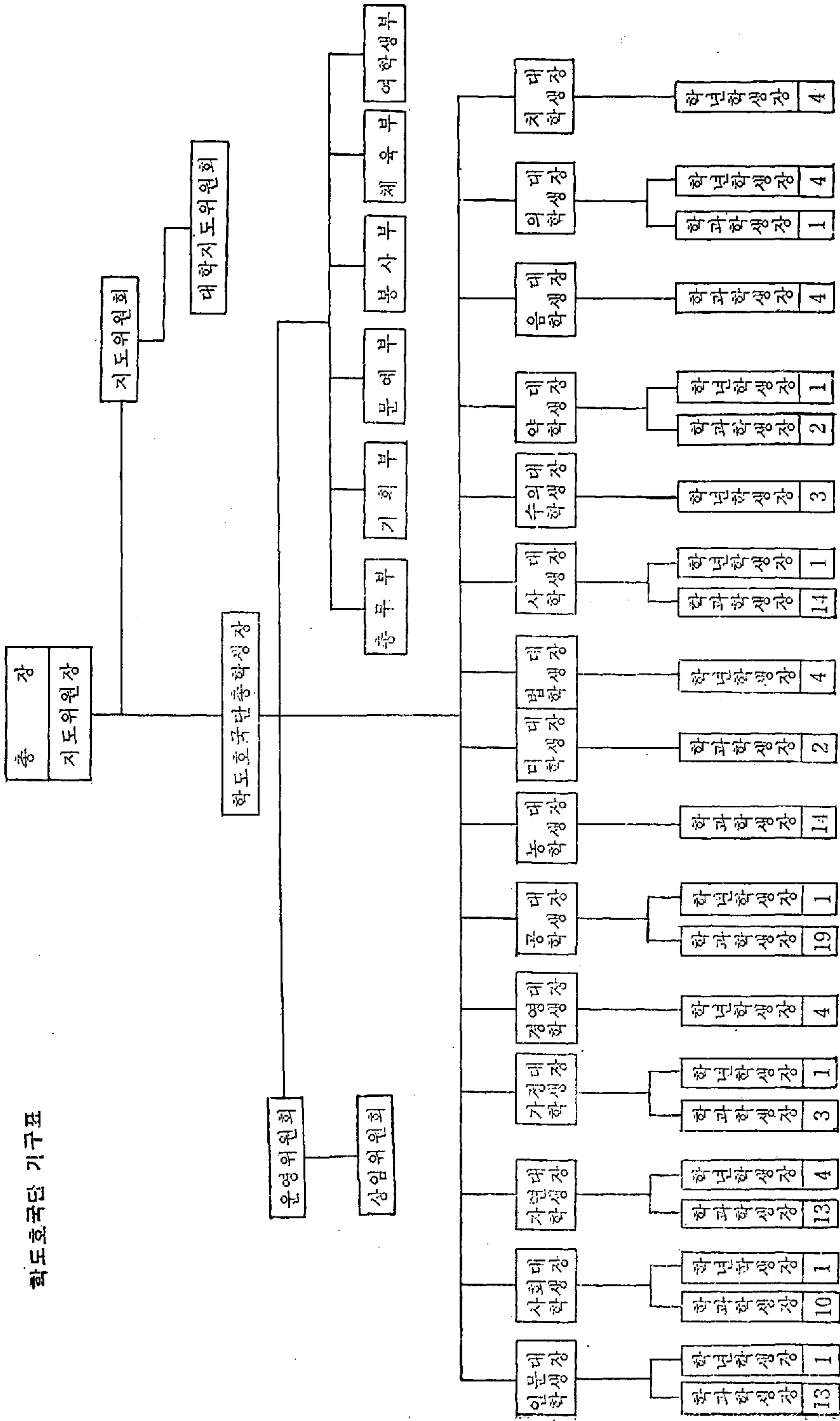

※ 각 단위 제대는 학과별로 편성하고 정원이 많은 학과나 기초과정은 학년별로 편제하였음.

※ 자연대 학년 학생장은 농학, 수의 자연, 간호 계열임.

※ 의대학과 학생장은 간호학과임.

나. 학생상담

오늘날의 청소년들은 급격히 변천하는 사회환경속에서 여러문제를 가지고 있으며, 그와 같은 문제는 그들의 학업생활과 개인생활에 적지않은 지장을 가져오고 있는 것이다. 청소년들이 당면하는 이와 같은 문제를 해결하여 보다 건전하게 학교생활에 적응할 수 있도록 개인적으로 도와주자는 것이 상담의 직접적인 목적이라고 할 수 있다. 학생상담은 각대학의 각 분담지도교수, 학생생활연구소에서 수시 누구에게나 상담에 응하고 있다.

다. 체육활동

학생의 건강관리 및 체력향상을 기하고 협동정신함양을 확립하고자 학도호국단 체육부산하에 18여개 체육단체를 두어 체력연마에 열중하고 있으며 교내 각단과대학별 대항전과 대한체육회 및 대학연맹, 사회단체등에서 주최하는 각종 체육행사에 출전하고 있고 특히 학내체육행사로 춘계 구기대회, 테니스대회, 마라톤대회와 개교 기념종합체육대회를 학생및 전교직원이 참여하여 거교적인 행사로 개최하고 있으며 9개 국립대학교간의 친목도모와 유대증진을 위하여 문교부 후원으로 매년 5.6월에 개최하는 국립대학교 체육대회에 참가하며, 또한 국립대학교 상호간의 친선방문 초청교환 경기도 실시하고 있다.

2. 학생장학 및 후생

가. 장학금 제도

본교에서는 학업 성적이 극히 우수하여 장래가 촉망되는 학생과 경제적 사정으로 학업의 계속이 어려운 우수한 학생들에게 면학의 길을 열어주기 위한 여러가지 장학제도를 마련시행하고 있으며, 앞으로도 계속 장학기금을 확충하여 많은 학생들이 장학금을 받을 수 있도록 노력하고 있다.

장학생 선정은 본교 장학금 규정에 의거 자격을 갖춘 학생들에게 형평하

게 기회가 부여되며, 장학금은 그 형태에 따라 다음과 같이 구분하고 있다.

1) 급여 방법에 따른 구분

(가) 면제 장학금

공납금의 면제 또는 감면을 해주는 장학금을 말한다.

(나) 급여 장학금

면제와 상대되는 장학금으로 현금 또는 증서로 지급하는 장학금을 말한다.

(다) 대여 장학금

지급하는자와 수혜자간에 일정한 조건하에 상환할 것을 약정하고 지급하는 장학금을 말한다.

(라) 특별 장학금

교육상 필요에 의하여 지급하는 장학금을 말한다.

(마) 봉사 장학금

학내의 각종 업무에 봉사케하여 학비 마련의 기회를 부여하고 지급하는 장학금을 말한다.

2) 지급 주체에 따른 구분

(가) 교내 장학금

(1) 입학금 및 수업료 면제

정원의 30% 해당 인원을 전액 면제해주고 있다.

(2) 기성회비 감면

장학방침에 따라 감면하고 있으며, 원호대상자, 본교 교직원 본인 및 배우자와 직계 자녀, 한국 장학재단 장학생, 국사연구 장학생, 일반 외국인 학생은 우선 감면하여 주고 있다.

(3) 봉사 장학금

1일 2시간 월 40시간 이상 근무할 경우 월 50,000원을 지급하고 있다.

(4) 교수 및 연구요원 장학금

대학원 재학생중, 교수 및 연구요원으로 입학금, 수업료, 기성회비

를 전액면제하여 주고 있으며, 자연계 교수요원은 1학년의 경우 월 50,000원씩 10개월간, 2학년은 월 50,000원씩 12개월간, 인문 사회계 교수요원은 1학년의 경우 학기당 250,000원, 2학년은 학기당 300,000원을 지급하고 있다.

(나) 교외 장학금

각종 교외 장학단체 또는 독지가가 지급하는 장학금으로 현재 약 100여개 단체로부터 장학금을 받고 있다.

3) 81학년도 장학금 지급 현황

(단위 : 원)

구	분	인원	금액	비고
교내 장학금	입학금면제	1,955	136,850,000	1,2학기연인원임
	수업료면제	10,299	992,132,200	
	기성회비감면	4,805	661,113,500	
	특별장학금	105	24,514,220	
	봉사장학금	822	199,257,500	
	교수 및 연구요원장학금	1,883	898,730,900	
교외 장학금		2,234	509,040,900	
계		22,103	3,421,639,220	

나. 학생보건

본교에서는 학생들의 건강관리(예방, 치료, 상담등)를 위하여 보건진료소를 설치운영하고 있으며 학생이 질병으로 인하여 지정 의료기관에서 진료를 받을때 그 치료비 부담을 경감하기 위한 학생의료공제회운영 등 학생보건에 힘쓰고 있으며 그 개요는 다음과 같다.

(1) 보건진료소

1957년 4월 1일에 개설한 보건진료소에서는 약 30명의 의료전문직을 두어 다음의 업무를 분담수행하고 있다.

- (1) 건강상담과 진료(내과, 외과, 치과, 이비인후과, 정신신경과, 검사실, X레이실)

- (2) 보건통계
- (3) 집단검진
- (4) 엑스레이촬영
- (5) 임상검사(혈액, 뇨, 세균, 기생충, 간기능)
- (6) 결핵의 발견과 치료
- (7) 결핵환자관리
- (8) 심전도

(2) 학생의료보험 공제회

동 공제회는 “서울대학교 학생의료공제회 규약”에 근거하여 서울 대학교 학생으로서 질병 또는 부상으로 인하여 지정의료 기관에서 치료를 받은 자에게 적절한 치료비를 지급함으로써 학생의 보건향상에 기여하고 있다.

가. 지정의료 기관

- 1. 서울대학교병원
- 2. 서울대학교 보건진료소
- 3. 이용국 내과
- 4. 박영수 외과
- 5. 경기도립 수원병원
- 6. 수원 최치과의원

(3) 학생신체검사

학생신체검사는 학교보건법(1967. 3. 30법률 제1928호)과 학생신체검사 규정(1961. 12. 1 문교부령 제112호)에 의하여 매년 1회씩 학기초에 실시토록 되어 있으며, 그 결과를 문교부장관에게 보고하여 “학생신체충실지수”의 평균치산출, 학생질병과 기생충보유율 등의 제통계를 산출토록하여 세계 각국의 학생들과 비교하여 이것을 바탕으로 학생보건과 학생체질개선 등의 중요정책이 수립되도록 하고 있으며, 학교에서는 학생신체 장애와 질병의 조기발견 그에 수반된 예방 및 치료권장 또는 전염병의 방비 등 학생개개인의 보건은 물론 공중보건에도 공헌하고 있다.

다. 기 숙 사

Ⅱ. 기구편 다. (2)의 지원기관 (가)항 참조

라. 소비조합

(1) 설립목적

본교 소비조합은 교직원 및 학생들의 일상생활에 필요한 편의를 제공하고 소비보호를 도모하기 위한 사업을 행하여 조합원의 복리를 증진함으로써 교육조건향상에 기여하고자 설립한 것이며 소비보호라는 경제적 측면과 검소, 절약의 미풍을 조장하는 교육적측면의 효과 거양을 목표로 한다.

(2) 구 성

소비조합의 조합원은 본교에 재직하는 교직원과 재학생으로 구성되며, 총회를 대의하는 이사회에 의하여 운영계획의 수립과 집행이 이루어지고 있고 이사장은 부총장이 겸임하고 있다.

(3) 공급범위

조합에서는 학술용품, 생활필수품 일부를 공급하고 있으며 현재 다음과 같은 부서를 운영하고 있다. 직영부서 : 식당부, 다과부, 문방구부, 일용품부, 기념품부, 이발부.

마. 학생수련장

학생들의 실험실습 현지 숙소와 심신의 단련을 위한 도장으로 다음과 같은 학생수련장을 설치 운영하고 있어 학생지도를 위한 단체훈련 등에 유효하게 이용되고 있을뿐 아니라 많은 학생의 여가선용을 위해서도 좋은 시설이 되고 있다.

(1) 설악산 수련장

강원도 속초시 노학동 설악산 기슭에 재단법인 서울대학교 장학회 기금으로 9,000여평의 부지를 확보하고 60명을 수용할 수 있는 건평 100여

평의 건물을 1976년 10월에 건립하여 운영하고 있으며 설악산 등산, 낙산 해수욕장을 찾는 학생이 이용할 수 있을뿐 아니라 약 2km거리에 척산은천이 있어 더욱 좋은 여건을 갖추고 있다. 이용할 때에는 본교 후생과에서 사전 승인을 받아야 한다.

(2) 지리산 수련장

전남 구례군 토지면 내동리 지리산의 피아골에 위치한 본 수련장은 농과대학 관리하에 농대생의 실습을 위한 현지숙소와 지리산 등반, 학생의 휴게소로 이용될 수 있도록 1976.9월에 건립하였다.

수용정원은 약 30명이며 이용할 때에는 농과대학 혹은 본교 후생과에서 사전 승인을 받아야 한다.

(3) 천리포 수련장

충남 서산군 소원면 의항리에 위치한 본 수련장은 만리포 해수욕장에서 약 1km거리에 위치한 한적한 곳에 자리잡고 있다.

매년 하계 휴가기간만 운영하고있으며 가족피서, 해수욕, 심신단련등에 알맞는 곳이다. 수용인원 약 60명이고 이용시에는 수용능력관계로 본교 후생과에서 사전 승인을 받아야 한다.

바. 안양 수영장

안양 유원지에서 2km 소요되는 관악산 수목원내에 위치하여 수영장, 휴게장 시설을 구비하여 매년 하계기간에 학생 및 교직원(가족포함)의 수영장 이용편의를 도모하여 육체단련, 냉피서에 적합한 자연경관이 좋은 곳으로 입장 방법은 안양유원지 입장시 현지 관리인에게 학생증 또는 공무원증을 제시하여야 무료 입장이 가능함.

3. 학생 군사교육

본교에서는 육군 제101학생군사 교육단이 주관하여 일반학생 군사교육과 예비역 장교후보생의 군사 교육을 담당하고 있다. 군사교육단은 단본부와

분단으로 편성되어 있으며 이를 단본부가 통할하고 있다.

가. 편 성

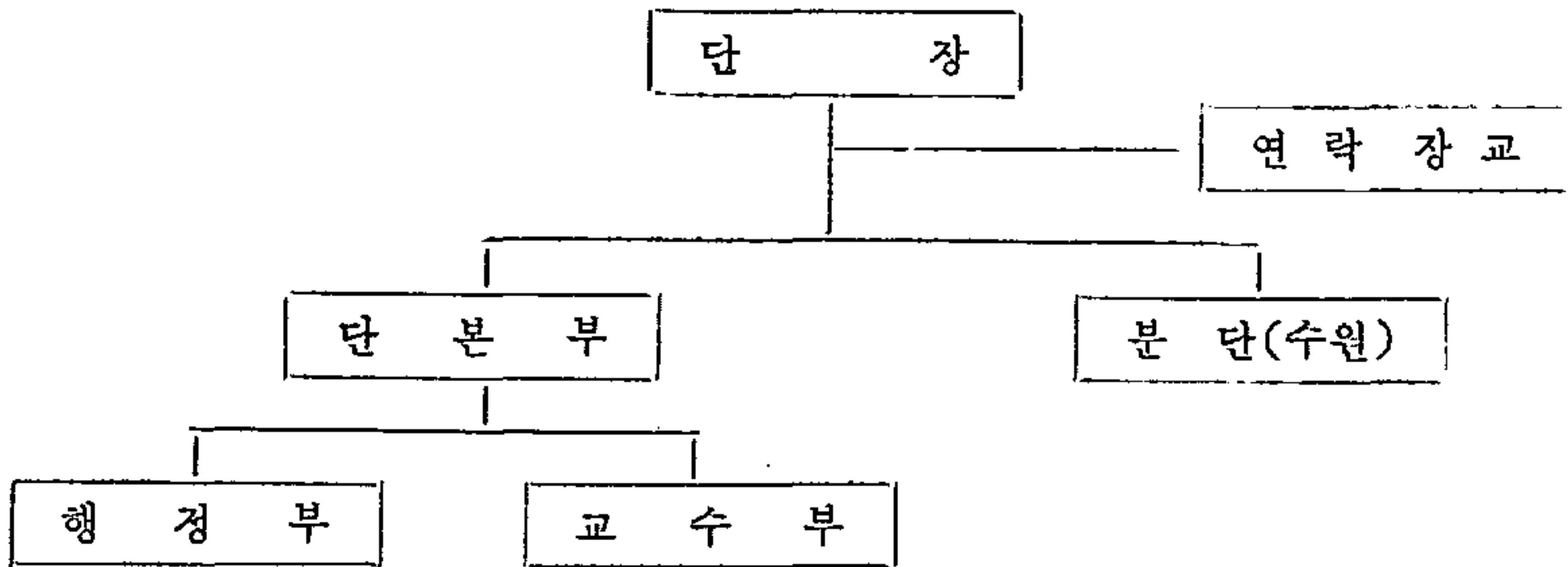

나. 간부명단

단 장	육군준장	李 相 秀
수원분단장	육군중령	崔 石 龍
선 임 교 관	육군중령	李 源 洛
교 수 부 장	육군소령	金 吉 坤
행 정 부 장	육군소령	安 秉 漢

다. 교육목표

1) 일반대학생(MTC)

- ① 멸공사상에 투철한 국가관을 확립하고
- ② 안보의식 고취 및 강인한 체력을 단련하여
- ③ 전투원의 일원으로 행동할 수 있는 적응성을 배양한다.

2) 예비역 장교후보생(ROTC)

- ① 투철한 군인정신과 강인한 체력연마로
- ② 필승의 신념을 고취하고
- ③ 소대장으로서의 전술전기와 지휘능력을 부여하는데 있음.

라. 교육과정

1) 일반대학생

가) 개 요

일반군사교육은 1971년부터 교육이 실시되어 왔으며 교육대상자에게 연간 208시간, 2년간 교육하고 매학기마다 학점을 배정하고 있다.

나) 교육대상 : 대학의 1,2학년재학자

(의·치과대학은 예과 1,2학년)

※군사교육 비대상자

- 여학생 병역법에 의하여 병역이 면제된자.
- 심신장애자. 병역법 제40조 2항및 동법 제41조 1항의 규정에 의해 제2국민역에 편입된자.
- 현역 및 실역에 소집되어 복무중이거나 복무를 마친자.

다) 교육과정 및 시간

과 정	내 용	시 간
일 반 학	정신전력, 제식훈련, 총검술, 국방개론, 한국동란등	64
화 기 학	M ₁ , M ₁₆ 소총, 수총류탄, 대공사격, 화기소개등	38
전 술 학	경계, 각개전투, 분대전투, 적전술, 대비정규전등	44
기 타	군사교육소개, 평가, 지휘관시간, 전방부대교육 등	62
계		208

라) 군사교육이수자의 혜택

가. 군사학 학점의 인정

나. 군복무기간 단축

교 육 기 간	1년이수	2년이수
단 축 기 간	45일	90일

2) 예비역 장교후보생

가) 개 요

ROTC는 1961년 6월에 창설되어 현재에 이르고 있으며 지원자에 의하여 2학년에 입단원서를 접수하여 소정의 전형검사를 거쳐 3학년초에 입단식을 거행하고 입단후 주 2회 2년간 300시간

의 기초군사훈련을 받으며 하기방학을 이용 4주간의 병영훈련 실시후 졸업과 동시에 소위로 임관한다.

나) 교육과정 및 시간

과 정	내 용	시 간
일 반 학	군대에절. 독도법. 참모업무. 통솔법. 군인복무규율	176
화 기 학	M10소총. 경기관총을 포함한 소화기 및 공용화기	52
전 술 학	경계. 각개전투를 포함한 분, 소대 전투등 기초 전술	36
기 타	지휘관시간. 사열 및 의식. 평가. 기타	36
계		300

여 백

V. 설치령 및 학칙

1. 서울대학교 설치령

제정	70. 4. 8	대통령령	제 4870호
개정	70. 6. 23	대통령령	제 5116호
	70. 12. 30	대통령령	제 5429호
	71. 6. 10	대통령령	제 5666호
	72. 7. 24	대통령령	제 6298호
	73. 4. 11	대통령령	제 6627호
	75. 2. 28	대통령령	제 7565호
	75. 9. 15	대통령령	제 7810호
	75. 12. 31	대통령령	제 7931호
	76. 8. 30	대통령령	제 8224호
	76. 12. 30	대통령령	제 8323호
	77. 2. 28	대통령령	제 8460호
	77. 12. 31	대통령령	제 8816호
	78. 8. 16	대통령령	제 9135호
	79. 1. 18	대통령령	제 9289호
	79. 3. 10	대통령령	제 9369호
	79. 7. 13	대통령령	제 9535호
	80. 2. 23	대통령령	제 9784호
	80. 4. 17	대통령령	제 9853호
	80. 6. 20	대통령령	제 9921호
	81. 2. 28	대통령령	제 10215호

제 1 조 (목적) 이 영은 교육법시행령 제59조의 규정에 의하여 서울대학교의 설치와 조직 등에 관한 사항을 규정함을 목적으로 한다.

제 2 조 (설치) 문교부장관의 관할 아래 국립학교로서 서울대학교를 둔다.

제 3 조 (운영의 원칙) 서울대학교의 운영에 있어서는 교육법제108조의 규정에 의한 대학의 목적을 달성하기 위하여 교육의 기회균등과 자율성이 보장되도록 하여야 한다.

제 4 조 (위치 및 단과대학) ① 서울대학교의 위치, 단과대학은 별표 1과 같다.

② 서울대학교의 단과대학에 설치하는 학과는 따로 대통령령으로 정한다.

제 5 조 (대학원) ① 교육법 제108조의 규정에 의한 대학교육의 목적을 더욱 깊이 추구하기 위하여 서울대학교에 대학원을 둔다.

② 제 1 항의 대학원 이외에 학문을 심오정치하게 연구하고 그 응용능력을 발휘할 수 있는 인재를 양성하기 위하여 서울대학교에 별표 2의 대학원을 둔다.

③ 제 1 항 및 제 2 항의 대학원의 운영에 관하여 필요한 사항은 학칙으로 정한다.

제 6 조 (부속시설) ① 서울대학교에 다음의 부속시설을 둔다.

도서관·박물관·보건진료소·전자계산소·교육매체제작소·생약연구소·어학연구소·학생생활연구소·사회과학연구소·경제연구소·법학연구소·한국문화연구소(대령 9535, 79. 7. 13)·미국학연구소·실험동물사육장·학생기숙사(대령 제8224호). 새마을 운동 종합 연구소(대령 제9289호).
자연과학 종합연구소

② 서울대학교의 각 단과대학에 다음의 부속시설을 둔다.

1. 사회과학대학에 신문연구소.
2. 공과대학에 부속공장·생산기술연구소.
3. 농과대학에 부속농장·부속연습림·부속동물사육장·부속수목원. 부속농업개발연구소
4. 미술대학에 부속실습장.
5. 약학대학에 부속약초원·부속실습약국.
6. 의과대학에 의학 교육연수원·인구 의학연구소.
7. 삭제
8. 수의과대학에 부속동물병원.
9. 사범대학에 과학교육연구소.
10. 인문대학에 인문과학연구소

제 7 조 (부속학교) 서울대학교 사범대학에 다음의 학교를 부설한다.

1. 부속국민학교
2. 부속중학교
3. 부속여자중학교
4. 부속고등학교

제 8 조 (총장) ① 서울대학교에 총장 및 부총장 각 1인을 둔다.

② 총장은 교무를 통할하고 소속공무원을 지휘 감독하며, 학생을 지도하고, 서울대학교를 대표한다.

③ 부총장은 총장을 보좌하며, 총장이 사고가 있을 때에는 총장의 직무를 대행한다.

제 9 조 (학장·대학원장) ① 서울대학교의 각 단과대학에 학장을 대학원에 대학원장을 둔다.

② 학장과 대학원장은 교수 또는 부교수로 겸보한다.

③ 학장과 대학원장은 총장의 명을 받아 당해 단과대학 또는 대학원의 교무를 통할하고 소속공무원을 지휘감독하며 학생을 지도한다.

④ 서울대학교의 각 단과대학에 2인이내의 학장보를 둘 수 있으며 교수·부교수 또는 조교수로 겸보한다.

⑤ 학장보는 학장을 보좌(서무에 관한 사항을 제외한다)하며, 학장이 사고가 있을 때에는 학장의 직무를 대행한다.

⑥ 학장보가 2인일 경우의 사무분장에 관하여는 학칙으로 정한다.

제 10 조 (부속시설의 장) ① 제 6 조의 부속시설에 각각 장을 두며, 교수 또는 부교수로 겸보한다.

② 부속시설의 장은 총장 또는 학장의 명을 받아 그 부속시설에 관한 사무를 통할하고 소속공무원을 지휘감독한다.

③ 제 7 조의 부속학교의 장은 사범대학장의 명을 받아 교무를 통할하고 소속공무원을 지휘감독하며 학생을 지도교육한다.

제 11 조 (하부조직) ① 부총장 밑에 사무국·교무처·학생처·시설관리국을 두며 사무국장은 이사관 또는 부 이사관으로 보하고 각 처장은 교수 또는 부교수로 겸보하며, 시설관리국장은 이사관, 부이사관, 시설기감 또는 시설부기감으로 보한다.

② 총장이 필요하다고 인정할 때에는 처장을 보좌하게 하기 위하여 부처장을 둘 수 있으며, 부처장은 교수·부교수 또는 조교수로 겸보한다.

제 12 조 (사무국) ① 사무국에 총무과, 경리과, 관재과 및 기획예산담당관을 두며 각 과장 및 담당관은 서기관으로 보한다.

② 총무과는 보안·인사·관인관수·문서관리·교내 우송 제도의 운영·법령·예규·비상계획 기타 다른 처·국·과 및 담당관의 주관에 속하지

아니하는 사항을 분장한다.

③ 경리과는 세입·세출·결산·금전출납·지출원인행위·급여 및 연금에 관한 사항을 분장한다.

④ 관재과는 국유재산의 관리, 물품의 수급계획·조달·처분·재물조사 및 외자에 관한 사항을 분장한다.

⑤ 기획예산담당관은 기본운영계획·심사분석·예산관리·통계·자체감사 및 기획위원회 운영에 관하여 국장을 보좌한다.

제13조 (교무처) ① 교무처에 교무과·학적과 및 수업과를 두며 각과장은 서기관으로 보한다.

② 교무과는 대학·대학원·학과 및 과정의 설치와 폐지·교과과정의 작성·학생정원의 관리·교원의 연구와 박물관·전자계산소·실험동물사육장 및 부속연구소(학생생활연구소 제외)에 관한 사항과 처내 다른 과의 주관에 속하지 아니하는 사항을 분장한다.

③ 학적과는 입학·등록·휴학·복학·전과·전학·학적조회·제적·졸업·학위수여·학적부 및 제증명에 관한 사항을 분장한다.

④ 수업과는 수강신청·교과서관리·수업시간표 및 수업관리·교외교육실습·공통시험관리·성적·교구·교육보조자료·교육매체의 수급·운용 및 관리와 교육매체제작소에 관한 사항을 분장한다.

제14조 (학생처) ① 학생처에 학생과, 후생과 및 장학담당관을 두며, 각과장은 서기관으로, 담당관은 교육연구관으로 보한다.

② 학생과는 다음 사항을 분장한다.

1. 병사·동원 및 훈련

2. 체육행사

3. 통학 및 신분

4. 학생활동의 지도 및 지원

5. 학생상벌

6. 학생생활연구소의 관리

7. 기타 처내 다른과 및 담당관의 주관에 속하지 아니하는 사항

③ 후생과는 다음 사항을 분장한다.

1. 보건 및 후생
2. 기숙사·학생회관의 관리
3. 기타 학생후생복지시설의 관리

④ 장학담당관은 다음 사항에 관하여 처장을 보좌한다.

1. 장학금 급여
2. 학생취업지도·해외유학 및 여행
3. 학생저축 및 금고관리
4. 기타 장학에 관한 사항

제15조 (시설관리국) ① 시설관리국에 관리과 및 운영과를 두며 관리과장은 서기관, 운영과장은 건축기정 또는 공업기정으로 보한다.

② 관리과는 청소·조경·경비·소방 및 차량관리와 기타 국내 다른 과의 주관에 속하지 아니하는 사항을 분장한다.

③ 운영과는 건축·토목·전기·통신·기계·기타 내부설비와 시설물의 유지보수에 관한 사항을 분장한다.

제16조 (서무과) ① 농과대학 및 의과대학에 서무과를 두며 서무과장은 서기관으로 보한다.

② 서무과는 보안·인사·관인관수·문서·회계 및 물품관리에 관한 사항을 분장한다.

제17조 (도서관) ① 도서관에 수서과·정리과·열람과·참고서지과 및 규장각도서관리실을 두며 각 과장은 서기관으로 보하고 실장은 교수 또는 부교수로 보한다.

② 수서과는 서무·도서의 주문 및 접수·자료교환·등록 및 제본과 기타 관내 다른 과의 주관에 속하지 아니하는 사항을 분장한다.

③ 정리과는 도서의 분류·편목·도서 목록의 보관 및 출판에 관한 사항을 분장한다.

④ 열람과는 도서의 열람·대출·장서 및 서고의 관리에 관한 사항을 분장한다.

⑤ 참고서지과는 참고업무·서지업무·문헌복사·문헌속보 및 도서전시에 관한 사항을 분장한다.

⑥ 규장각도서관리실은 규장각도서의 조사·문헌해제·정리 보관 및 공용에 관한 사항을 분장한다.

⑦ 총장이 필요하다고 인정할 때에는 도서관의 분관을 둘 수 있으며 분관장은 교수·부교수 또는 조교수로 겸보한다.

제18조 (의학계 학생의 임상교육등) 서울대학교의 의학계(의학, 치의학, 약학을 말한다) 학생의 임상교육 및 실습 교육등은 서울대학교병원에서 행한다.

제19조 (삭제)

제20조 (삭제)

제21조 (삭제)

제22조 (기획위원회) ① 서울대학교 중·장기교육계획의 시행에 관하여 총장의 자문에 응하게 하기 위하여 기획위원회(이하 “위원회”라 한다)를 둔다.

② 위원회는 위원장을 포함한 위원 21인 이내로 구성하되, 위원장은 부총장이 되며, 위원은 각처장, 국장과 각 대학원장, 학장 및 교수 기타 학식·덕망이 있는 자 중에서 총장이 임명 또는 위촉한 자가 된다.

③ 위원회는 재적위원 과반수 이상의 출석과 출석위원 과반수 이상의 찬성으로 의결한다.

④ 위원회에 필요하다고 인정할 때에는 분과위원회를 둘 수 있다.

⑤ 분과위원회에 분과위원장 1인을 두되, 분과위원중에서 호선한다.

⑥ 위원회에 간사 약간인을 둘 수 있다.

⑦ 공무원이 아닌 위원에게는 예산의 범위 안에서 수당과 여비를 지급할 수 있다.

⑧ 위원회의 운영에 관하여 필요한 사항은 위원회의 의결을 거쳐 총장이 정한다.

제23조 (공무원의 정원) 서울대학교에 두는 공무원의 정원은 따로 대통령

령으로 정한다.

제24조 (간호학과 학생의 학비보조 등) ① 의과대학 간호학과 학생에 대하여는 수업료와 입학금을 면제한다.

② 의과대학 간호학과 제 3학년 이상의 학생은 재학중 학생기숙사에 입사하여 생활훈련을 받아야 한다.

③ 제 2항의 학생에 대하여는 사비·식비와 피복비 기타 학비의 일부를 국고에서 부담한다.

④ 교육법 시행령 제148조 내지 제150조 제1항 및 제 2항과 제152조의 규정은 의과대학 간호학과 학생과 그 졸업자에게 준용한다. 이 경우 제150조 제 1항중 “교육기관, 교육연구기관 또는 교육 행정기관”은 “서울대학교병원”으로 교육법 시행령 제152조중 “교사자격증”은 이를 “간호원면허증 또는 조산원 면허증”으로 본다.

제24조의 2 (대학원학생의 학비보조 등) ① 대학원 학생중 자연계 교수요원 및 연구요원으로 선발된 자와 국민윤리교육과 학생에 대하여는 입학금과 수업료를 면제한다(대령 9369호).

② 교육법시행령 제148조 내지 제150조와 제152조의 규정은 제 1항의 규정에 의하여 입학금 및 수업료를 면제받은 자에 대하여 준용한다. 이 경우 “학비보조금”은 “입학금 및 수업료의 면제액”으로 하고, “교육연구기관”에는 “문교부장관이 지정하는 연구기관”을 포함하는 것으로 한다.

제25조 (학생기숙사 거주 근무 공무원) 학생 기숙사에 거주 근무하는 공무원의 식비는 국고에서 이를 부담한다.

부 칙(대령 제7565호 75. 2.28)

① (시행일) 이 영은 1975년 3월 1일부터 시행한다.

② (경과조치) 이 영의 규정에 의하여 폐지 또는 개편되는 대학원·대학 또는 학과에 재적중인 학생은 유사 또는 신설되는 대학원 대학 또는 학과에 학칙이 정하는 바에 의하여 전학 또는 전과를 할 수 있다.

③ (경과조치) 제 2항 규정에 의하여 유사 또는 신설되는 대학원·대학 또는 학과에 전학, 또는 전과하는 학생에 대하여는 대학학생정원령의 규

정에 불구하고 이에 대한 학생정원이 따로 있는 것으로 본다.

부 칙(대령 제7810호 75. 9. 15)

① (시행일) 이 영은 공포한 날로부터 시행한다.

② (경과조치) 제18조의 규정에 의한 건축사무소는 1978년 12월 31일까지 존치하고 그 기한 도래와 동시 의과대학 부속병원의 시설, 설비의 관리업무를 담당할 기구에 관한 조치를 하여야 한다. (대령 제8224호)

부 칙(대령 제7931호 75. 12. 31)

① (시행일) 이 영은 1976년 3월 1일부터 시행한다.

② (경과조치) 이영 시행당시 수의예과에 재학하는 학생(휴학증인자를 포함한다)은 수의과대학 수의학과의 재학생으로 본다.

부 칙(대령 제8224호 76. 8. 30)

이 영은 공포한 날로부터 시행한다.

부 칙(대령 제8323호 76. 12. 30)

이 영은 1977년 3월 1일부터 시행한다.

부 칙(대령 제8460호 77. 2. 28)

이 영은 1977년 3월 1일부터 시행한다.

부 칙(대령 제8816호 77. 12. 31)

이 영은 1978년 3월 1일부터 시행한다.

부 칙(대령 제9135호 78. 8. 16)

① (시행일) 이 영은 공포한 날로부터 시행한다.

② (경과조치) 제15조의 2의 규정에 의한 건축사무소는 서울대학교병원 건축공사 업무를 담당하되 1980년 6월 30일까지 존치한다.

③ (경과조치) 이 영 시행당시 폐지되는 서울대학교의 의과대학부속병원 및 치과대학 부속병원에 근무하는 교육공무원과 제15조의 2의 규정에 의한 건축사무소에 근무하는 공무원을 제외한 공무원중 서울대학교병원 원장의 요청이 있을 때에는 1년의 기간내에서 서울대학교 병원에 파견 근무하게 할 수 있다.

부 칙(대령 제9289호 79. 1. 18)

이 영은 공포한 날로부터 시행한다.

부 칙(대령 제9369호 79. 3. 10)

이 영은 공포한 날로부터 시행한다.

부 칙(대령 제9535호 79. 7. 13)

이 영은 공포한 날로부터 시행한다. 다만 대통령령9135호 서울대학교 설치령증개정령 부칙 제 2 항의 개정규정은 1979년 7월 1일부터 적용한다.

부 칙(대령 제9784호 80. 2. 23)

이 영은 1980년 3월 1일부터 시행한다.

부 칙(대령 제9853호 80. 4. 17)

이 영은 공포한 날로부터 시행한다.

부 칙(대령 제9921호 80. 6. 20)

이 영은 공포한 날로부터 시행한다.

부 칙(대령 제10215호 81. 2. 28)

이 영은 1981년 3월 1일부터 시행한다.

(별표 1)

위 치	대 학
서울특별시	인 문 대 학
	사 회 과 학 대 학
	자 연 과 학 대 학
	경 영 대 학
	공 과 대 학
	사 범 대 학
	법 과 대 학
	약 학 대 학
	의 과 대 학
	치 과 대 학
	가 정 대 학
미 술 대 학	
음 악 대 학	
경 기 도	농 과 대 학
	수 의 과 대 학

(별표 2)

위 치	대 학 원
서울특별시	보 건 대 학 원
	행 정 대 학 원
	환 경 대 학 원

2. 서울대학교 학칙

전문개정	1975.	7.	25.	규칙제 326호
개정	1976.	1.	22.	규칙제 372호
개정	1976.	5.	10.	규칙제 407호
개정	1977.	1.	15.	규칙제 456호
개정	1978.	12.	30.	규칙제 492호
개정	1979.	3.	1.	규칙제 501호
개정	1979.	9.	20.	규칙제 510호
개정	1980.	8.	7.	규칙제 534호
개정	1980.	11.	3.	규칙제 542호
개정	1981.	5.	25.	규칙제 556호
개정	1981.	11.	25.	규칙제 569호

제 1 장 총 칙

제 1 조 (목적) 본교는 국가와 인류사회 발전에 필요한 학술의 심오한 이론과 그 광범정리한 응용방법을 교수하고 연구 개발하는 동시에 학술연구의 지도능력과 독창력을 함양하며 협동정신이 풍부한 지도자적 인격을 도야하고 연구와 사회의 각 전문분야에 필요한 인재를 양성하여 이 나라 사회의 발전을 위하여 적극적으로 공헌함을 목적으로 한다.

제 2 조 (용어의 정의) 본 학칙에서 사용하는 용어의 정의는 다음과 같다.

1. “학사과정·석사과정·박사과정 등의 학위과정” 학사학위를 하기 위한 과정을 학사과정, 석사학위를 하기 위한 과정을 석사과정, 박사학위를 하기 위한 과정을 박사과정이라 부른다.
2. “기초과정” 학문계열별(이하 계열별)로 모집된 학생이 그 소속학과가 결정되기 이전의 과정과 비계열로 모집된 학생의 교양교육을 위주로 하는 과정을 기초과정이라 한다.
3. “전문대학원” 서울대학교 설치령 제 5 조 제 2 항에 근거를 두고 설치된 대학원을 전문대학원이라 한다.
4. “전임교수” 본 학칙의 규정 목적을 위해 전임강사 이상의 교원을 전임교수라고 부른다.
5. “전공”한 학과내에서 학문의 분화로 인하여 별도로 세분된 전문교육을

체계적으로 실시할 필요성 때문에 1인의 주임교수를 두고 학생의 소속과 교과과정의 편성 및 집행에 있어서 이를 감안하는 과정을 전공이라 한다.

6. “주전공과 부전공” 학생의 소속학과를 주전공이라 하고 타학과의 전공 과목을 일정수 이상 체계적으로 이수하는 경우 이를 부전공이라 한다.

제 3 조 (대학과 전문대학원의 분류 및 설치) ① 서울대학교의 대학과 전문 대학원은 기본학문영역과 전문학문영역으로 분류한다.

② 대학 또는 전문대학원을 설치하기 위하여는 사회적 수요가 현저하게 크며 학문의 분류상 전문적인 독립성이 인정되며, 그 학문의 성질과 경향 교육기구 편성의 일반관례 및 서울대학교의 교육목표와 장기계획등에 일치하거나 전임교수의 수·학생의 수·교육지원시설등이 1개학과의 수준을 초과하는 규모에 도달하여야 한다.

제 4 조 (학과의 구성과 임무) 학과는 대학·대학원 또는 전문 대학원을 구성하는 기본단위이며 교육과 연구에 임한다.

제 5 조 (학과의 설치) ① 학과를 설치하기 위하여는 학문의 독립성이 널리 인정되며 그 학문의 성질과 경향, 교육기구 편성의 관례, 사회적수요 및 서울대학교의 교육목표와 장기계획등에 일치하거나 전임교수의 수·학생의 수·교육지원시설 규모등이 적정수준에 도달하여야 한다.

② 서울대학교의 학사과정이나 대학원과정에 동일명의학과를 중복하여 설치할 수 없다.

제 6 조 (학위과정의 설치) 학과에 학위과정을 설치하기 위하여는 학문의 성질과 새로운 경향 및 서울대학교의 교육목표등에 일치하거나 학과의 수·학생의 수·교육지원시설등이 적정수준에 도달하여야 한다.

제 7 조 (협동과정) 학문간의 상호 교류하는 방법에 의하여 새로운 분야의 학위과정을 개설할 필요성이 있을 때에는 학과나 대학(원)을 신설하지 않고 문교부장관의 승인을 받아 총장이 별도로 정하는 바에 의하여 이를 2개 이상의 기존학과 또는 대학(원)간의 협동과정으로 설치할 수 있다.

제 8 조 (전임교수의 소속) ① 서울대학교의 전임교수는 원칙적으로 전공

에 따라 1개 학과에 소속되며 학과를 통하여 대학 또는 전문대학원에 소속된다. 다만, 필요에 따라 소속학과 이외의 타학과 또는 대학(원)에 겸임으로 근무할 수 있다.

② 총장은 교수의 소속학과를 변경하거나 겸임을 명하는 조치를 취할 수 있다.

③ 겸임교수의 근무규정은 총장이 따로 정하는 바에 의한다.

제9조 (학생의 소속) ① 서울대학교의 학생은 원칙적으로 1개 학과에 소속되며 학과를 통하여 대학·대학원 또는 전문대학원에 소속된다.

② 계열에 의하여 모집된 학생과 비계열에 의하여 모집된 학생의 소속은 제17조의 정하는 바에 의한다.

③ 협동과정의 학생은 그 협동과정에 속하는 것으로 본다.

제10조 (학사과정과 대학원과정의 연계운영) 서울대학교 대학원과정은 대학원장이 각대학장에게 위탁하여 학사과정과 종적으로 연계하여 통합운영할 수 있다.

제11조 (교과과정 운영의 원칙) 교과과정은 각 학과단위에서 종적으로 각급 학위과정간에 일관성있게 통합 조정되어야 하며, 횡적으로 각 학과와 각 대학 또는 전문대학원간에 상호 통합조정되어야 한다.

제12조 (대학간 학과간의 협조) 2개 이상의 학과나 대학 또는 전문대학원간에 교과과정·전임교수·인사관리·교육예산관리 사무실배치·시설의 공동사용·사무직원의 배치등에 관하여 상호협조할 필요가 있을 때에는 총장이 별도로 정하는 바에 의한다.

제13조 (연구소간의 협조) 2개 이상의 각급 연구소간에 연구사업의 공동분담·기금의 적립·연구원·사무직원 및 시설의 공동사용등에 관하여 상호협조할 필요가 있을 때에는 총장이 별도로 정하는 바에 의한다.

제13조의 2 (명예교수추대절차) 본교에 명예교수를 두되 추대절차에 관한 필요한 사항은 총장이 정한다.

제 2 장 교 육 조 직

제14조 (대학(원)과 전문대학원) 본교에는 서울대학교 설치령이 정하는 바에 따라 대학원·기본학문대학으로서 인문대학·사회과학대학·자연과학대학을·전문학문대학(원)으로서, 가정대학·경영대학·공과대학·농과대학·미술대학·법과대학·사범대학·수의과대학·약학대학·음악대학·의과대학·치과대학·보건대학원·행정대학원·환경대학원을 둔다.

제15조 (학사과정의 학과 및 졸업정원) ① 학사과정의 학과(전공 포함 이하 같다)의 대학별 소속과 대학계열 및 비계열 학과별 졸업정원은 별표 1과 같다. 다만 계열로 입학하는 학과의 기준 졸업정원은 총장이 따로 정한다.

② 학사과정의 학생모집 단위인 계열 또는 학과구분은 학생모집시에 정한다.

③ 학사과정에 계열별로 입학한 학생의 학과배정기준은 총장이 정하는 바에 의한다.

제15조의 2 (학사감원) ① 학사과정에서 제 3학년에 진급하는 인원은 제 15조 제 1항 별표 1로 정한 졸업정원의 110%를 초과 하지 않도록 학사감원한다.

② 학사감원은 학년말에 행하되, 이의 기준, 방법등 세부사항은 총장이 따로 정한다.

제16조 (대학원과정의 학과 및 입학정원) ① 서울대학교 대학원 과정의 학과·협동과정·전공의 학과별 소속·각학과의 대학원 및 전문대학원별 소속과 입학정원은 별표 2와 같다.

② 대학원과정에는 총장이 문교부장관의 승인을 받아 전항 이외의 전공을 들 수 있다.

제17조 (기초과정학생의 소속) 기초과정학생은 입학한 대학에 소속된다.

다만 교과운영·학생지도·교육시설의 수용능력등을 감안하여 교육을 타

대학에 위탁할 수 있다.

제18조 (대학장등) ① 대학에 학장·대학원 및 전문대학원에 원장을 두며 교수 또는 부교수로 겸보한다.

② 대학장은 소속 교직원을 지휘감독하며, 학사과정의 학생을 교육지도하며, 부속연구소·부속시설·부속학교(의과대학부속병원·치과대학부속병원 제외)의 운영을 관장한다.

③ 대학원장 및 전문대학원장은 소속 교직원을 지휘감독하며, 대학원과정의 학생을 교육지도하며, 부속연구소의 운영을 관장한다. 다만, 제10조의 규정에 의거 대학원장이 대학원과정의 학생교육을 대학장에게 위탁한 경우에는 당해대학장이 교육지도를 관장한다.

④ 대학에 교무담당학장보와 학생담당학장보를 두고 교수·부교수 또는 조교수로 겸보한다.

⑤ 교무담당학장보는 입학·졸업·학적·강좌 또는 교과과정·학술연구·수업·학점 기타 교무에 관한 사항을, 학생담당학장보는 학생의 보건·후생·상벌·장학·동원·집회·훈련·병사와 기타 학생지도에 관한 사항에 관하여 학장을 보좌한다.

⑥ 학장이 유고시에는 교무담당학장보가 대리한다.

제19조 (학과장) ① 학과에 학과장을 두며, 학장 또는 전문대학원장의 제청에 의하여 총장이 교수·부교수 또는 조교수로 겸보한다. 다만, 대학의 학과장은 대학원의 당해 학과장을 겸보한다.

② 학과장은 소속교원을 통솔하고 학사과정과 대학원과정에 속한 학생의 교육과 지도에 관하여 학장 또는 원장을 보좌한다. 다만, 학장 또는 원장은 학과장에게 소관사무를 위임하여 전결시킬 수 있다.

제20조 (교수회) ① 대학과 전문대학원의 중요사항을 심의하게 하기 위하여 대학(원)에 교수회를 둔다.

② 교수회는 전임강사 이상의 교원(이하 “전임교수”라 한다)으로서 조직하되 의장은 학(원)장이 된다.

③ 총장·부총장은 교수회에 참석할 수 있다.

- ④ 교수회는 학(원)장이 소집하되 재적 전임교수 3분의 1이상의 요구가 있을 때에는 소집되어야 한다.
- ⑤ 교수회는 재적 전임교수 과반수의 출석으로 개최하며, 출석과반수의 찬성으로 의결한다.
- ⑥ 교수회는 다음 사항을 심의한다.
1. 제규정 제정과 변경에 관한 사항
 2. 입학수료 및 졸업에 관한 사항
 3. 학생지도와 장학 및 후생에 관한 사항
 4. 학생의 상벌에 관한 사항
 5. 교과과정에 관한 사항
 6. 인사위원의 선출에 관한 사항
 7. 학과간의 조정을 요하는 사항과 교육상 중요한 사항

제 3 장 부속시설·연구소 및 부속학교

- 제21조 (부속시설 및 연구소) ① 본교에는 도서관·박물관·보건진료소·전자계산소·교육매체제작소·생약연구소·어학연구소·학생생활연구소·사회과학연구소·경제연구소·법학연구소·미국학연구소·새마을운동종합연구소·실험동물사육장·학생기숙사등 부속시설과 연구소를 둔다.
- ② 다음의 대학에는 각각 다음과 같은 부속시설 또는 연구시설을 둔다.
1. 사회과학대학 : 신문연구소
 2. 공 과 대 학 : 부속공장·생산기술연구소
 3. 농 과 대 학 : 부속농장·부속연습림·부속동물사육장·부속수목원
 4. 미 술 대 학 : 부속실습장
 5. 약 학 대 학 : 부속약초원·부속실습약국
 6. 의 과 대 학 : 의학교육연수원·인구의학연구소
 7. 사 계
 8. 수 의 과 대 학 : 부속동물병원
 9. 사 범 대 학 : 과학교육연구소

10. 도 서 관 : 의학계분관 · 농학분관

11. 자연과학대학 : 자연과학종합연구소

③ 부속시설 및 연구소의 장은 교수 또는 부교수로 겸보한다.

④ 부속시설과 연구소의 내부조직 및 운영에 관한 사항은 총장이 별도로 정하는 규정에 의한다.

제22조 (부속학교) ① 사범대학에 다음의 부속학교를 둔다.

1. 부속국민학교
2. 부속중학교
3. 부속여자중학교
4. 부속고등학교

② 부속학교의 학칙은 따로 정한다.

제 4 장 관 리 조 직

제23조 (총장) 총장은 서울대학교의 모든 행정을 통할하고, 학생을 교육 지도하며 소속공무원을 지휘통솔하고, 대외적으로 본교를 대표한다.

제24조 (부총장과 처 · 국조직) ① 총장을 보좌하게 하기 위하여 1인의 부총장을 둔다.

② 부총장 밑에 교무처 · 학생처 · 사무국 · 시설관리국 · 건축사무소를 두되 처장은 교수 또는 부교수로 겸보하고, 사무국장은 이사관 또는 부이사관으로 시설관리국장은 이사관 · 부이사관 또는 시설기감 · 시설부기감으로 보한다.

③ 각처에 부처장을 두고 교수 · 부교수 또는 조교수로 겸보한다.

제25조 (과조직) ① 교무처에 교무과 · 학적과와 수업과를 둔다.

② 학생처에 학생과 · 후생과와 장학담당관을 둔다.

③ 사무국에 총무과 · 경리과 · 관재과와 기획예산담당관을 둔다.

④ 시설관리국에 관리과와 운영과를 둔다.

⑤ 각과장과 기획예산담당관은 서기관으로 보하고, 운영과장은 건축기정 또는 기계기정으로 보한다.

⑥ 장학담당관은 교육연구관으로 보한다.

제26조 (도서관의 조직) ① 도서관에 수서과·정리과·열람과·참고서지과와 규장각도서관리실을 두며, 분관으로는 농학계, 의학계 분관을 둔다.

② 각과장은 서기관으로, 실장은 교수 또는 부교수로 분관장은 교수, 부교수 또는 조교수로 겸보한다.

제27조 (학장회) ① 서울대학교의 중요사항을 종합심의하기 위하여 학장회를 둔다.

② 학장회는 총장·부총장·교무처장·학생처장·대학원장·각대학학장·각전문대학원원장·사무국장·시설관리국장·도서관장으로 조직하며 의장은 총장이 된다.

③ 학장회는 총장이 소집한다.

④ 학장회에서 심의할 사항은 다음과 같다.

1. 대학·전문대학원·학과·전공 및 부속기관의 설치와 폐지에 관한 사항
2. 입학·수료 및 졸업에 관한 중요 사항
3. 고사 및 시험에 관한 사항
4. 학생지도와 장학 및 후생에 관한 사항
5. 기타 필요하다고 인정하는 사항

⑤ 학장회의 간사는 사무국 총무과장이 된다.

제28조 (기획위원회) ① 서울대학교의 중·장기교육 및 시설종합화 계획에 관하여 총장의 자문에 응하게 하기 위하여 기획위원회를 설치한다.

② 기획위원회는 위원장, 부위원장 각 1인을 포함한 위원 21인이내로 구성하되, 위원장은 부총장이 되고 부위원장은 위원중에서 호선하며 위원은 각 처장, 국장인 당연직 위원과 각 대학원장, 학장, 교수 및 기타 학식과 덕망이 있는 자 중에서 총장에 임명 또는 위촉하는 자로 한다.

③ 기획위원회에 필요한 경우에는 분과위원회와 상임위원을 둘 수 있다.

④ 기획위원회는 특정업무를 처리하기 위하여 특임소위원회를 둘 수 있다

⑤ 기획위원회는 다음 각호의 사항을 심의한다.

1. 서울대학교의 중·장기 교육계획에 관한 사항

2. 서울대학교의 제도개선에 관한 사항
3. 서울대학교의 중·장기 시설계획에 관한 사항
4. 기타 계획에 관한 중요 사항

⑥ 기획위원회의 간사는 사무국 기획예산담당관이 된다.

제29조 (대학원위원회) ① 서울대학교 대학원과정에 관한 중요사항을 심의하기 위하여 대학원위원회를 둔다.

② 대학원위원회는 대학원장 및 본교 교수·부교수 중에서 대학원과정의 교육에 관하여 특별한 식견을 갖고 학문의 각분야별로 총장이 임명한 위원 약간명으로써 구성하고 대학원장이 위원장이 되며 부위원장은 호선에 의하여 선출한다.

③ 대학원위원회는 그가 위촉하는 사항을 심의보고하게 하기 위하여 그 밑에 상임위원 약간명과 분과위원회를 둘 수 있으며 이 상임위원과 분과위원은 총장이 임명한다.

④ 대학원위원회는 다음 사항을 심의한다.

1. 석사·박사학위과정의 설치와 폐지 및 학생정원에 관한 사항
2. 학위심사의 제도와 절차에 관한 사항
3. 대학원과정의 입학·수료 및 학위수여의 제도에 관한 사항
4. 박사학위와 명예박사학위에 관한 의결
5. 박사학위 논문의 심사와 심사위원의 선정제도에 관한 사항
6. 대학원과정의 운영에 관한 제규정의 제정 및 개폐에 관한 사항
7. 기타 대학원과정 운영에 관한 중요 사항

⑤ 대학원위원회는 위원장이 소집하며 그 의장이 된다.

⑥ 대학원위원회는 위원과반수의 출석으로 개최하고 출석위원 과반수의 찬성으로 의결한다. 다만, 본조 제 4 항 제 4 호에 관한 의결은 위원 3분의 2이상의 찬성이 있어야 한다.

제30조(기초과정위원회) ① 서울대학교 학사과정의 기초과정의 학생들에 관한 교육방침을 심의하기 위하여 기초과정위원회를 설치한다.

② 기초과정위원회는 교무처장·교무부처장·각대학학장보로 구성하여 교

무처장이 위원장이 되고, 부위원장은 교무부처장이 된다.

③ 기초과정위원회는 다음 사항을 심의한다.

1. 학사과정의 입학시험에 있어서의 계열의 분류방법에 관한 사항
2. 전공학과의 선정절차와 기준에 관한 사항
3. 기초과정의 교양교육을 위한 교과과정에 관한 사항
4. 기타 기초과정의 교양교육을 위하여 특히 중요한 사항

④ 기초과정위원회는 위원장이 소집하며 위원과반수의 출석과 출석위원과반수의 찬성으로 의결한다. 다만, 계열의 분류방법의 변경과 전공학과의 선정기준에 관한 사항은 출석위원 3분의 2이상의 찬성으로 의결한다.

⑤ 기초과정위원회의 간사는 교무처교무과장이 된다.

제31조 (교과과정위원회) ① 서울대학교의 각 대학 및 전문대학원의 교과과정에 관한 사항을 심의연구하기 위하여 교과과정 위원회를 둔다.

② 교과과정위원회는 교무처장·교무부처장 및 각 전문계열을 대표하는 본교 교수·부교수 또는 조교수 중에서 총장이 위촉 하는 약간인의 위원으로 구성하며 위원장은 교무처장이 되고 부위원장은 위원의 호선에 의하여 선출한다.

③ 교과과정위원회는 그가 위촉하는 사항을 특별히 심의하게 하기 위하여 그 밑에 분과위원회를 둘 수 있다.

④ 교과과정위원회는 그가 위임한 사항과 위원장이 위촉한 사항에 관하여 특별히 연구조사시킬 목적으로 연구위원을 둘 수 있다.

⑤ 교과과정위원회는 각급 학위과정에 관하여 다음 각호에 관련된 연구조사를 하고 심의한다.

1. 교과과정 제정에 관한 사항
2. 교과과정 개편에 관한 사항
3. 교과과정 운영에 관한 사항

⑥ 교과과정위원회의 회의는 위원장이 소집하며 위원과반수의 출석과 출석위원과반수의 찬성으로 의결한다.

⑦ 교과과정위원회의 간사는 교무처 교무과장이 된다.

제32조 (연구위원회) ① 서울대학교의 학술연구에 관한 사항을 심의하기 위하여 연구위원회를 둔다.

② 연구위원회는 부총장·대학원장·교무처장과 본교 교수 또는 부교수 중에서 총장이 위촉하는 위원 약간인으로써 조직하며 위원장은 부총장이 되고 2인의 부위원장을 두되 위원의 호선에 의하여 선출한다.

③ 연구위원회는 다음 각호의 사항을 심의한다.

1. 학술연구에 관한 종합적인 계획에 관한 사항
2. 연구사업비의 조달계획에 관한 사항
3. 연구제목 연구자의 선정과 연구비의 배정에 관한 사항
4. 연구결과의 분석평가에 관한 사항
5. 도서출판·학술보고서·논문집에 관한 사항
6. 본교내 각급연구소간의 상호조정에 관한 사항
7. 기타 학술연구 및 도서출판에 관한 중요사항과 총장이 위촉하는 사항

④ 연구위원회는 위원장이 소집하며 재적위원 과반수의 출석과 출석위원 과반수의 찬성으로 의결한다.

⑤ 연구위원회에 필요에 따라 분과위원회를 둘 수 있다.

⑥ 연구위원회의 간사는 교무처 교무과장이 된다.

제 5 장 평 의 원 회

제33조 (서울대학교 평의원회) ① 서울대학교에 평의원회를 둔다.

② 평의원의 수는 27명 이내로 하고 임기는 2년으로 하며 보궐 평의원의 임기는 전임자의 잔임기간으로 한다.

③ 평의원은 명예직으로 한다. 다만, 교외인사 중에서 위촉된 평의원에 대하여는 수당을 지급할 수 있다.

④ 평의원회에 의장과 부의장 각 1인을 두되 호선하며 그 임기는 전항과 같다.

⑤ 평의원회는 총장 또는 평의원 3인 이상이 요구에 의하여 소집하며 재적위원 과반수의 출석과 출석위원 과반수의 찬성으로 의결한다.

⑥ 평의원회는 다음의 사항을 심의한다.

1. 대학 또는 부설기관의 설치와 폐지에 관한 사항
2. 학과의 설치와 폐지에 관한 사항
3. 학칙 기타 제규정의 제정과 변경에 관한 사항
4. 연구비·장학금 기타 제보조금의 지급에 관한 사항
5. 기타 중요한 사항

⑦ 평의원회는 간사 1인과 서기 2인을 두되 본교 직원 중에서 의장이 위촉한다.

제 6 장 학년·학기·수업일수 및 휴업일

제34조 (학년·학기) ① 학년은 3월 1일부터 익년 2월말일까지로 한다.

② 학년은 다음과 같이 2학기로 나눈다.

제 1 학기 3월 1일부터 8월 31일까지

제 2 학기 9월 1일부터 익년 2월말일까지

제35조 (수업일수) ① 학사과정의 매학년 수업일수는 210일 이상으로한다

② 대학원 과정의 매학년 수업일수는 180일 이상으로 한다.

제36조 (휴업일) 정기휴업일은 다음과 같다.

일요일·1월 1일·2일·3일·3·1절(3월 1일)·식목일(4월 5일)·석가탄신일(음 4월 8일)·어린이날(5월 5일)·현충일(6월 6일)·제헌절(7월 17일)
·광복절(8월 15일)·추수절(추석일)·국군의 날(10월 1일)·개천절(10월 3일)·한글날(10월 9일)·개교기념일(10월 15일)·성탄일(12월 25일).

학기휴가·동기휴가 기간은 총장이 따로 정한다.

임시휴업은 필요에 의하여 총장이 이를 정한다.

제 7 장 등록과 입학

제37조 (입학시기) ① 학사과정의 입학시기는 학년초 30일 이내로 한다.

다만 외국 대학으로부터의 편입학시는 매학기초 30일 이내로 한다.

② 대학원과정의 입학시기는 매학기초 30일 이내로 한다.

제38조 (학사과정 지원자격) 본교의 학사과정에 입학할 지원자는 다음 각호의 1에 해당하여야 한다.

1. 대학입학 학력고사를 거친 자.
2. 외국에서 12년 이상의 학교교육과정을 수료한 자.

제39조 (석사과정 지원자격) 본교의 석사과정에 입학할 지원자는 다음 각호의 1에 해당하여야 한다.

1. 대학 (초급대학제외) 또는 사범대학을 졸업한 자. 다만, 사범대학·공과대학공업교육과·농과대학농업교육과 졸업자는 문교부장관의 진학허가를 얻은 자에 한한다.
2. 외국에서 정규 학사과정을 수료하고 학사학위를 취득한 자.

제40조 (박사과정 지원자격) ① 국내외에서 정규의 석사과정을 수료하고 석사학위를 취득한 자.

- ② 석사이상의 자격이 있는 자로서 총장이 적당하다고 인정한 자.

제41조 (대학원과정에서의 지원자격 학과의 제시) ① 대학원 과정에는 지원자의 출신학과 이외의 학과에 지원할 수 있다. 다만, 박사과정에 있어서는 동종계통의 학과 또는 전공의 과정에 한한다.

- ② 학과별로 지원할 수 있는 출신학과의 종류를 모집기에 공고한다.

- ③ 전항의 출신학과의 종류에는 부전공의 학과를 포함한다.

제42조 (선발고사) 입학지원자수가 입학정원을 초과할 때에는 선발고사를 행한다. 다만, 미달할 때라도 이를 행할 수 있다. 선발고사의 종목과 시일은 모집시에 이를 공고한다.

제43조 (학사편입학) ① 학사과정의 학사편입학은 2학년 또는 3학년(의과대학 의학과·치과대학·제 1학년 또는 각예과 2년)에 한하여 여석이 있을 때에 실력을 고사한 후 허가할 수 있다.

- ② 학사편입학 학년은 편입대학(학과)에 설정된 전공과목이수과정에 따라 정한다.

제43조의 2 (전학 및 전과) ① 학사과정의 전학 및 전과는 3학년 초 1회에 한하여 학과별 졸업정원 여석이 있을 때 허가할 수 있다.

② 전학 및 전과를 허용하는 대학(학과)의 범위와 전학(과)자 선발에 관한 세부사항은 총장이 따로 정한다.

제44조 (재입학) ① 퇴학한 자 또는 제적된 자가 2년이내에 재입학을 지원할 때는 원학년 이하에 한하여 매학기초 등록기간 중에 이를 허가할 수 있다.

② 징계에 의하여 제명처분된 자, 학사감원된 자, 재학연한 초과자는 재입학을 허가하지 아니한다.

③ 재입학은 1회에 한한다.

④ 재입학생에 대해서는 기 이수학점을 통산하여 줄 수 있다.

제45조 (입학지원서류와 고사료) ① 입학지원자는 입학원서에 하기서류와 소정의 고사료를 첨부하여 제출해야 한다.

1. 졸업(수료)증명서 또는 그 예정증명서 또는 검정고시 합격 증명서

2. 학업성적표·다만, 부득이하여 제출치 못할 때는 그 이유를 구비하여 교무처장의 승인을 받아야 한다.

3. 최근 3개월안에 촬영한 명함형 탈모상반신 사진

4. 건강진단서

이미 제출한 서류와 납입한 고사료는 반환하지 아니한다.

② 전항의 서류외에 석사과정과 박사과정의 입학지원자는 이력서 또는 재직증명서, 학위등록증 또는 학위수여증명서를 제출하여야 하고 석사과정 입학지원자로서 사범대학 졸업자는 문교부장관의 취학허가서 또는 진학승인서를 제출하여야 한다.

제46조 (입학사정) 입학자의 선발에 있어서는 다음 각호에 의하여 사정한다.

1. 필답고사성적(단, 학사과정에 있어서는 대학입학 학력고사 성적 또는 필답고사성적)

2. 구술고사 성적

3. 신체검사 결과

4. 학사과정에서는 출신고등학교 내신성적, 대학원 과정에서는 학사과정

또는 석사과정의 학업성적

제47조 (입학허가자 구비서류) 입학이 허가된 자는 서약서 1통 및 호적초본 2통에 입학금 기타 납입금을 첨부제출하여 지정기일내에 등록을 완료하여야 한다.

제48조 (등록) 학생은 매학기초 소정기일내에 소정절차에 의한 등록을 완료하여야 한다.

제49조 (수강신청) ① 학생은 지정된 기일에 그 학기에 수강할 교과목을 지도교수와 학과장의 승인을 얻어 신청하여야 한다. 다만, 기초과정의 학생은 지도교수와 소속대학장의 승인을 얻어서 신청하여야 한다.

② 일단 수강 승인을 얻은 교과목은 허가없이 변경할 수 없다.

③ 수강신청 변경에 필요한 사항은 총장이 별도로 정한다.

제 8 장 수업연한 · 재학연한 · 교과 · 학점 및 졸업

제50조 (수업연한 · 재학연한) ① 학사과정의 수업연한은 4년내지 6년으로 하되 의과대학의학과 · 치과대학은 그 교육과정을 예과 2년 전공학과 4년으로 한다.

② 대학원의 석사과정과 박사과정 수업연한은 각각 2년(야간제 석사과정은 2.5년) 이상으로 한다. 다만 석사과정에서는 타 대학원에서 취득한 학점을 인정하는 경우에는 1년으로 할 수 있다.

③ 재학연한은 학사과정 6년(예과 3년) 석사과정 3년(야간제는 4년) 박사과정 5년을 초과할 수 없고, 편입학자는 잔여수업연한의 1.5배로 한다. 다만, 학사과정의 부전공 이수자는 재학연한을 1년간 연장할 수 있다.

④ 휴학기간은 재학연한에 산입하지 아니한다.

제51조 (교과목 구분) 교과목은 교양과목 전공과목 일반 선택과목으로 구분하고 교양과목과 전공과목중 필수와 선택은 교과 과정에 의한다.

제52조 (학점) 교과이수의 단위는 학점으로 하고 1학기간 16시간이상의 강의를 1학점으로 한다. 다만 실험실습실기(체육과 군사훈련에 관한 것을 포함함)는 1학기간 32시간이상의 강의를 1학점으로 한다.

제53조 (과정이수 학점) ① 학사과정의 졸업에 필요한 학점은 140학점 이상으로 하되 교양과목 42학점 이상, 전공과목 63학점 이상, 부전공을 따로 이수할 경우에는 주전공 48학점 이상 부전공 24학점 이상으로 한다. 부전공의 범위는 총장이 따로 정하는 바에 의한다. 의학과·치의학과의 학사과정은 전공과목을 주로 과하며 교양과목은 해당 예과에서 과하되 예과 수료에 필요한 학점은 72학점 이상으로 한다.

② 석사과정의 수료에 필요한 교과학점은 24학점 이상, 박사과정 수료에 필요한 교과학점은 60학점 (석사과정취득학점포함) 이상으로 한다.

③ 대학원 과정에서 연구학점으로 10학점(석사과정은 최저 4학점) 이상을 취득하여야 한다.

④ 대학원 과정에서의 부전공의 범위와 이수학점의 조정에 관한 것은 총장이 따로 정한 바에 의한다.

⑤ 학사과정 및 대학원과정의 이수학점은 교과 운영상 필요한 경우에 이를 조정할 수 있다.

제54조 (학사과정의 교양과목) 학사과정의 교양과목은 국민윤리·한국사·체육·교련 및 인문과학·사회과학·자연과학의 각 계열에 속하는 과목을 균형있게 선택하여 과한다. 각계열에 속하는 과목은 교과과정표에 의한다. 교양과목은 각계열에 속하는 제 1 학년 제 2 학년에 걸쳐서 과함을 원칙으로 하며 각 교과목의 학점은 2학점 이상으로 한다. 다만, 작문·체육·교련(R.O.T.C를 포함한다) 과목은 1학점 이상으로 할 수 있다.

제55조 (교직과목) 사범대학과 농과대학의 농업교육과에 교직과목을 둔다

제56조 (교과과정의 편성) 교과과정의 편성과 운영에 관한 사항은 교과과정위원회의 심의를 거쳐 총장이 정한다.

제57조 (타학과 교과목의 이수) 다른 대학(원) 또는 학과의 교과목을 전공과목으로 이수하게 할 수 있다.

제58조 (수업시간표) 매학기수업시간표는 개강전에 총장이 결정하여 공포한다.

제59조 (교과목번호) 각 교과목번호에 대해서는 총장이 별도로 정한다.

제60조 (학기당 취득학점) ① 학사과정의 학생은 매학기 최소 15학점 이상 19학점까지 취득함을 원칙으로 한다. 다만, 수강생의 사정에 의하여 15학점 미만을 취득해야 할 경우에는 사전에 학과장의 승인을 받아야 한다.

② 전항의 규정에도 불구하고 다음의 각호에 해당하는 경우에는 21학점까지 초과하여 취득케 할 수 있다.

1. 교과과정 운영상 특별한 사유가 있을 때
2. 학생의 직전 학기 성적 평점 평균이 B0이상일 때
3. 기타 특별한 사유가 있을 때

③ 대학원과정은 각과정 매학기 12학점(야간제 석사과정은 6학점)을 초과하여 취득할 수 없다.

제61조 (과정간의 학점 취득인정) ① 학과장이 인정하는 경우에는 학사과정 4학년은 석사과정의 교과목 학점을 취득할 수 있으나 과정졸업(수료) 학점에는 포함하지 아니한다. 다만, 석사 과정 입학후에 석사과정 수료학점에 포함할 수 있다.

② 학과장이 인정하는 경우에는 대학원과정 학생은 학사과정에 교과목 학점을 매학기 3학점 이내 취득할 수 있으며, 그 취득한 학점이 타학과 교과목인 경우에 6학점까지 과정 수료학점에 포함할 수 있다.

③ 대학원 과정에 있어서 타대학(외국대학 포함)에서 이수한 교과목은 총장이 정하는 바에 따라 인정할 수 있다.

제62조 (선수과목) ① 전공과목으로서 그 이수를 위하여 사전에 하급과목을 이수하여야 하는 경우에 교과과정에서 이를 선수과목으로 지정할 수 있다.

② 석사과정과 박사과정의 학생이 그 과정에 입학후 하급과정의 교과목을 선수과목으로 이수하였을 경우 그 학점은 학위취득에 필요한 학점수에 이를 산입하지 아니한다.

제63조 (학사과정의 학점별학년) 학사과정의 학점에 의한 학년별은 다음과 같다.

1학년 36학점을 취득할 때 까지

2학년 37학점이상 72학점을 취득할 때 까지

3학년 73학점이상 108학점을 취득할 때 까지

4학년 109학점 이상을 취득하였을 때

제63조의 2 (학년 수료증) 학사과정에서 해당학년까지의 소정의 등록과 학점을 취득한 때에는 별지서식(4)의 학년 수료증을 교부할 수 있다.

제64조 (졸업 및 졸업사정) ① 학사과정에서 규정된 수업연한의 재학과 교과목 학점을 취득하고 졸업논문 심사에 합격한 자로서 졸업정원에 포함된 자에게는 별지서식(1)의 졸업증서에 의하여 학사학위를 수여하고, 졸업정원에서 제외된 자에게는 별지서식(3)에 의한 수료증서를 교부할 수 있다.

② 학사과정 졸업사정은 입학년도에 불구하고 졸업학년도말 현재까지 규정된 수업연한의 재학과 소정의 과정 이수 학점을 취득한 자 전원을 대상으로 한다.

③ 학사과정의 졸업사정에 있어서 졸업예정자 수가 졸업정원을 초과할 경우에는 학과별 기준 졸업정원초과 인원 비례에 따라 초과인원을 감축한다

④ 학사과정의 졸업사정은 학년말 1회로 한다.

⑤ 석사과정에서 규정된 수업연한의 재학과 교과목 및 학점을 이수하고 졸업논문의 심사에 합격한 자에게는 석사학위를 수여한다.

⑥ 박사과정에서 규정된 수업연한의 재학과 교과목 및 학점을 이수취득한 자로서 외국어 시험에 합격하고 졸업논문 심사에 합격한 자에게는 박사학위를 수여한다.

제65조 (학위수여규정에의 위임) 서울대학교가 수여하는 학사학위, 석사학위 박사학위종류와 해당학과 및 석사, 박사학위 논문의 제출과 심사 및 어학시험에 관한 것은 문교부장관의 승인을 받아 서울대학교 학위수여규정에 의하여 별도로 정한다.

제 9 장 시험과 성적

제66조 (시험과 출석) 매학기말에 각교과목에 대하여 정기시험을 행한다. 다만, 중간시험을 행할 수 있다. 그 학기수업일수의 4분의 1이상 결석한 자는 그 교과목의 학점을 취득할 수 없다.

제67조 (성적평가) ① 학업성적은 각 교과목별로 시험성적, 출석상황, 연구보고서, 평소의 학습태도 등을 참작하여 결정하되 그 등급과 평점은 다음과 같이 분류하여 조정한다.

성적	평점
A ⁺	4.3
A _o	4.0
A ₋	3.7
B ⁺	3.3
B _o	3.0
B ₋	2.7
C ⁺	2.3
C _o	2.0
C ₋	1.7
D ⁺	1.3
D _o	1.0
D ₋	0.7
F	0
S	없음
U	없음

② 총장이 지정하는 교과목에 대해서는 합격여부만 구분하여 S(급) 또는 U(낙)로 표시한다.

③ 성적조정이 미완된 교과목에는 잠정적으로 I(미완)의 성적을 부여한다

제68조 (취득학점의 계산 및 평점평균) ① 학사과정에 있어서는 “D₋” 이상을 학점취득으로 인정하며, 졸업사정에 있어서는 이수한 전 교과목의 성적평점평균 및 전공교과목(부전공 교과목 포함)의 성적평점평균이 각각 2.0(C₀)이상이어야 한다.

② 대학원과정에 있어서는 “D₋” 이상을 학점취득으로 인정하며, 학위를 취득하기 위하여서는 이수한 전교과목의 성적 평점평균 및 전공 교과목(부

전공 교과목 포함)의 성적 평점평균이 각각 3.0(B₀)이상이어야 한다.

③ 학사과정에 성적이 미달하여 과정의 성질상 전교과목 또는 일부 교과목을 재수합이 필요하다고 인정할 때는 유급을 시킬 수 있다. 그 기준과 유급제도를 적용할 학과 또는 과정은 총장이 따로 정한다.

④ 일단 수강을 신청한 교과목은 개강후 3개월 이내에 교무처장의 허가를 얻어 이를 취소할 수 있다. 취소하지 않았을 경우에는 그 교과목의 성적은 "F"가 된다.

⑤ "D⁺" 이하의 성적은 이를 학적부에 기재하되, 그 교과목을 재수케 할 수 있다. 다만, 재수성적은 "B₀"이하로 하고 그전 성적은 취득학점 평점 계산에서 제외한다.

제69조 (추가시험) ① 질병 기타 부득이한 사고로 인하여 정기 시험에 응하지 못한 자는 그 교과목의 시험전에 담당교수를 거쳐 학과장의 승인을 얻어 추가시험을 신청할 수 있다. 승인을 받은 자의 성적은 잠정적으로 "I"로 하며 그 뒤 추가시험에 응하지 않으면 그 교과목의 성적은 "F"가 된다.

② 추가시험은 당해학기 종강후 20일 이내에 실시하되, 그 성적은 "B₊"이하로 한다.

제10장 휴학 · 복학 · 제적 · 복적 및 퇴학

제70조 (휴학, 제적 및 복학) ① 학생이 부득이한 사유로 인하여 당해학기 수업일수의 4분의 1이상 수강할 수 없을 때는 휴학원을 제출 학(원)장을 경유하여 총장의 허가를 얻어서 휴학한다. 다만, 질병 또는 교육상 특히 필요하다고 인정되는 경우 총장은 학(원)장의 신청에 의하여 학기중 휴학을 명할 수 있다. 이 단서의 규정에 의하여 휴학한 자는 본조 제 2항의 적용을 받지 아니할 수 있다.

② 휴학기간은 계속해서 2학기를 초과할 수 없으며 통산하여 학사과정에서는 4학기, 석사과정에서는 3학기, 박사과정에서는 4학기를 초과할 수 없다.

- ③ 전항에 위반할 때에는 제적한다. 다만, 병역복무를 위한 때에는 예외로 한다.
- ④ 등록하기전에 휴학원을 제출하여 허가를 얻은 자는 그 학기 납입금을 면제할 수 있다.
- ⑤ 등록기간중 휴학허가없이 등록하지 않은 경우에는 제적된다. 다만, 본항에 의한 제적은 그 정상에 따라 다음 학기초 등록기간중에 복적을 허가할 수 있다. 복적은 1회에 한한다.
- ⑥ 학사과정(계열별입학자의 기초과정포함) 및 대학원과정의 재학년한을 초과한 자는 제적된다.

제71조 (복학) 휴학자의 복학은 학기초 등록기간중에 한하여 허가할 수 있다. 다만, 해당학기에 등록을 완료한 후 휴학한 자가 그 학기 등록기간 내에 복학하고자 하는 경우 이를 허가할 수 있다.

제72조 (퇴학) 퇴학하고자 하는 자는 보증인연서로 그 사유를 구신하여 학장 또는 전문대학원장을 경유하여 총장의 허가를 얻어야 한다.

제73조 (이중학적의 금지) 서울대학교 학생으로서 이중학적을 가질 수 없다.

제11장 학생 활동

제74조 (학도호국단설치) 학풍을 쇄신하고 정신전력을 배양하며, 배우면서 나라를 지키는 호국학도로서의 사명을 완수하기 위하여 서울대학교 학도호국단(이하 학도호국단이라 한다)을 두며, 학도호국단의 운영에 관한 사항은 따로 정한다.

제75조 (단비) 학도호국단의 단원은 소정의 단비를 납입하여야 한다.

제76조 (조직승인) ① 학도호국단에 소속되지 아니한 학생단체를 조직하고자 할 때에는 학도호국단 학교 지도 위원회의 심의를 거쳐 학도호국단 중앙지도위원회의 승인을 받아야 한다.

② 전항에 의하여 승인된 단체는 그 목적 이외의 활동을 할 수 없다.

제77조 (학생지도) ① 학생은 지도교수의 지도를 받아야 한다.

② 학(원)장은 매학년초에 학생의 지도계획을 세워 학생지도를 분담시키며, 지도교수는 학(원)장의 명을 받아 학생을 지도하되 특히 학칙위반자에 대하여 특별지도를 하여야 하며, 개별상담에 응하고 그 문제해결을 위해 부단히 노력하여야 한다.

제78조 (금지활동) 학생은 정당 또는 정치적 목적의 사회단체에 가입하거나 정치활동을 할 수 없다.

제78조의 2 (금지활동) 학생은 성토, 시위, 농성, 수업거부등 교육 및 학내질서유지에 배치되는 개인 또는 집단적 행위를 할 수 없다.

제79조 (활동사전승인) 학생단체 또는 학생이 다음에 열거한 행위를 하고자 할 때에는 총장 또는 학(원)장의 승인을 받아야 하며 “가”항의 집회에 있어서는 목적, 개최일시, 장소 및 참가 예정 인원등에 대하여 승인을 받아야 한다.

가. 교내의 10인이상의 집단

나. 교내광고 인쇄물의 첨부 또는 배부

다. 각기관 또는 개인에 대한 학생활동 후원요청 또는 시상의뢰

라. 외부인사의 학내초청

제80조 (간행물) ① 학생단체가 정기, 부정기의 간행물을 발간하고자 할 때 또는 인쇄된 간행물을 배포하고자 할 때는 지도교수(지도위원)의 동의와 소속대학(원)장의 추천으로 총장의 승인을 받아야 한다.

② 간행물의 발간 및 편집에 관하여는 총장 또는 학(원)장이 위탁한 지도교수의 지도를 받아야 한다.

제12장 포상과 징계

제81조 (포상대상자) 학생으로서 품행이 방정하고 학력이 우수하거나, 또는 특히 미행이 있어 표창할 만한 자에게는 포상할 수 있다.

제82조 (학년우등생) 학사과정 학생으로서 매학년 성적의 평점 평균이 3.4 이상인 자에게 다음 학년초에 우등생으로 학적부에 기재하고 이를 공고한다. 다만, “I”의 성적이 포함되었거나 징계처분을 받은자는 그 대상에서

제외 할 수 있다.

제83조 (졸업우등생) ① 학사과정의 졸업대상자로서 재학중 학업성적이 특히 우수한 자에게 졸업시 다음과 같이 구분하여 총장이 이를 표창하고 학적부와 졸업장에 기재한다.

구분	평점
최우등급(Summa cum laude)	3.9이상
준최우등급(Magna cum laude)	3.6이상
우등급(Cum laude)	3.4이상

② 재학중 징계처분을 받은 자는 포상대상에서 제외한다.

제84조 (징계) ① 총장 또는 학(원)장은 학생이 본분에 어긋난 행위를 하였을 때에는 제20조의 규정에 의한 심의를 거쳐 징계 할 수 있다.

② 제76조, 제78조 내지 제80조의 규정에 위반된 경우에는 제20조의 규정에 의한 심의를 거치지 아니하고 징계할 수 있다.

③ 징계는 근신, 정학 및 제명으로 한다.

④ 제명처분은 다음 각호의 1에 해당하는 자에게 과하되 총장명으로 한다

1. 제86조의 2에 의한 제명해당자.
2. 수업 및 기타 학내질서를 심히 문란하게 한자.
3. 품행이 불량하여 개선의 가망이 없는 자.
4. 기타 학칙을 위반한 자.

⑤ 전항 제 2 호내지 제 4 호에 의하여 제명된자(타교에서 제명된자를 포함한다)는 재입학 또는 편입학을 할 수 없다.

제85조 (학사경고) ① 학사과정 학생으로서 재학중 학업성적이 열등한 자에게는 학사경고를 한다.

② 학사과정 학생으로서 한 학기의 성적 평점평균이 2.0(C₀)에 미달되거나 3교과목 이상 또는 6학점 이상이 "F"인 자에게는 학사경고하며 해당 대학장은 이 사실을 지체없이 본인 및 보호자와 지도교수에게 통고한다.

③ 전항의 학생에게는 지도교수 또는 학장이 수강학점수, 결석회수 및 과외활동에 제한을 과할 수 있다.

④ 학사경고 사유가 발생한 다음학기의 성적 평점 평균이 2.0(C₀)이상되고 전체 이수 교과목 성적평점평균이 2.0(C₀)이상이면 학사경고가 해제된다.

제86조 (학사근신) ① 학사과정 학생으로서 한 학기의 성적 평점평균이 1.3(D₊) 미달인 자는 다음 1학기간 학사근신한다.

② 전항에 의거 학사근신을 받은 자에게는 학기당 수강 학점수를 15학점이 하로 제한한다. 다만, 학사근신을 받은 유급자가 유급학년의 전 교과목을 재이수 하여야 할 경우에는 이를 적용하지 아니한다.

제86조의 2 (학사제명) 학사과정 학생으로서 교과목 이수성적이 다음 각 호의 1에 해당하는 경우는 제명한다.

1. 학사근신 2회
2. 학사경고 1회와 학사근신 1회
3. 연속하여 학사경고 2회 또는 통산하여 학사경고 3회
4. 3개학기 이상 이수한 전 교과목 평점평균이 각 학기말에 2.0(C₀)미만인 경우

제13장 납 입 금

제87조 (납입금 납부의무) 학생은 매학기 등록시에 수업료, 기타 소정의 납입금을 납부하여야 한다.

제88조 (복학자의 납입금) 복학이 허가 된자는 그 학기의 납입금을 납부하여야 한다.

제89조 (결석 또는 정학과 납입금) 납입금은 결석 또는 정학으로 인하여 감액 또는 면제되지 아니한다.

제90조 (수업료면제) ① 학업성적이 우수한자 또는 학비조달이 곤란하여 납입이 불가능한 자는 2할에 해당하는 학생수의 한도내에서 수업료를 면제할 수 있다.

② 사범대학·공과대학 공업교육과·농과대학 농업교육과(농촌지도교육전 공제외, 이하 같다) 및 의과대학 간호학과의 학사과정 학생에게는 입학금

과 수업료는 징수하지 아니한다.

제91조 (실험실습비) 실험과 실습에 소요되는 비용은 실비정도로 이를 따로 징수한다.

제92조 (납입금의 반환금지) 이미 납입한 금액은 과오로 인한 납입 이외는 반환하지 아니한다.

제14장 장학·학비보조와 졸업후의 복무의무

제93조 (장학금) 서울대학교 학생중 경제사정으로 학비 마련이 곤란한 자로서 품행이 방정하고 학업성적이 우수한 자에게는 서울대학교 장학금규정에 의하여 장학금을 급여할 수 있다.

제94조 (학비보조금의 급여대상) 사범대학·공과대학 공업교육과·농과대학 농업교육과 및 의과대학 간호학과의 학사과정 학생에게는 교육법 제159조에 의한 학비보조금을 급여한다.

제95조 (학비보조금 급여중지) 사범대학·공과대학 공업교육과·농과대학 농업교육과 및 의과대학 간호학과의 학사과정의 학생이 휴학하였을 때 또는 징계에 의하여 정학을 당하였을 때에는 그 학기중 학비보조금 급여를 중지한다.

제96조 (학비보조금의 상환) 사범대학·공과대학 공업교육과·농과대학 농업교육과 및 의과대학 간호학과의 학사과정의 학생으로서 퇴학하는 자는 이미 받은 학비보조금을 상환하여야 한다. 다만, 문교부장관의 인가를 얻어 상환의 전부 또는 일부를 면제할 수 있다.

제97조 (졸업후복무의무) ① 사범대학·공과대학 공업교육과·농과대학 농업교육과의 학사과정 졸업자는 수업연한에 해당하는 기간 교육기관, 교육연구기관, 교육행정기관에 종사할 의무가 있으며 의과대학 간호학과의 학사과정 졸업자는 수업연한에 해당하는 기간 의과대학 부속병원에 종사할 의무가 있다.

② 전항에 의한 복무기간중 다음 각호의 1에 해당할 때는 급여된 학비보조금을 상환하여야 한다.

1. 정당한 이유없이 복무의무를 이행하지 아니할 때
2. 파면처분을 당하였을 때

**제15장 위탁생 공개강좌·특별연구생·외국인특별생·
야간수업·계절수업·정원의 입학등 및 외국인학생**

제98조 (위탁생) ① 정부각부 재직자로서 그 소속 장관의 위탁이 있을 때에는 학사과정과 석사과정에 한하여 이를 위탁생으로 하여 정원의라도 수학을 허가할 수 있다.

② 위탁생에게는 학위를 수여하지 아니하되 소정의 시험을 거쳐 수학이 허가된 자에 대하여는 이를 수여 할 수 있다.

③ 위탁생에 관한 세칙은 총장이 따로 이를 정한다.

제99조 (위탁생의 제적) 위탁생이 수학중 그 직을 사하였을 때는 자연히 제적된다.

제100조 (공개강좌) 본교에 직무, 교양 또는 연구에 필요한 이론과 그 응용의 수득을 필요로 하는 자를 널리 지도하기 위하여 공개강좌를 둘 수 있다.

제101조 (특별연구생) 각급 학위과정의 수업에 지장이 없는 한 박사학위 소유자로서 본교 전임교수가 아닌자를 특별연구생으로 하여 전적으로 연구에 종사하게 할 수 있다.

제102조 (연구실적증명서) 특별연구생에 대하여 그 연구실적에 대하여는 별지서식 (2)에 의하여 연구실적증명서를 교부할 수 있다.

제103조 (야간수업) 문교부장관의 인가를 받은 학과의 석사과정에 있어서는 그 수업을 야간에 시행할 수 있다.

제104조 (계절수업) 교육의 충실을 기하기 위하여 문교부장관의 승인을 받아 계절수업을 개설할 수 있다.

제105조 (세칙에의 위임) 공개강좌 및 계절수업의 과목, 제목, 기간 수강 자격 및 정원, 장소 기타에 관한 사항은 총장이 이를 정한다.

제106조 (외국인 특별생) ① 각급 학위과정의 수업에 지장이 없는 교과목

에 대한 외국인 특별생을 둘 수 있다.

② 외국인 특별생의 등록, 자격 및 증명등에 관한 사항은 총장이 이를 따로 정한다.

제107조 (재외국민 모국수학생 및 외국인학생) 재외국민 모국 수학생 및 외국인으로서 입학을 원하는 자에게 학력을 고사한 후 정원의 입학을 허가할 수 있다.

제108조 (본 학칙의 준용) 위탁생, 재외국민 모국수학생과 외국인 학생에게는 특별한 규정이 없는한 본 학칙을 준용한다.

부 칙 (제362호)

① 본 학칙은 1975년 3월 1일부터 시행한다.

② 본 학칙 시행을 위하여 필요한 사항은 총장이 따로 정한다.

③ 본 학칙 시행당시 종전의 대학원·경영대학원·교육대학원·보건대학원·신문대학원·행정대학원·환경대학원의 학칙은 이를 폐지한다.

④ 본 학칙 시행당시 문리과대학에 재학중인 학생은 별도의 경과규정이 없는한 학생의 소속 학과가 귀속되는 대학에 소속시킨다.

⑤ 본 학칙 시행당시 교양과정부에 재학중인 학생은 학칙의 별표 (3)에 의하여 소속시킨다.

⑥ 서울대학교 설치령 개정에 따라 폐지 또는 개편되는 대학(원)학과에 재직중인 학생의 소속은 별표 (4)와 같다.

⑦ 1973학년도 이전에 입학한 학생의 졸업에 필요한 최저학점은 총장이 따로 정한다.

⑧ 본 학칙 시행당시 75. 2. 28현재 교육대학원에 재적 또는 입학이 결정된 학생은 종전 교육대학원의 해당학위과정으로 졸업할 수 있다.

부 칙 (제372호)

이 개정 학칙은 1976년 3월 1일부터 시행한다.

부 칙 (제407호)

① (시행일) 이 학칙은 1976년 5월 10일부터 시행한다.

② (경과조치) 1976. 2. 28 현재 수의예과에 제적하는 학생(휴학중인 자

를 포함한다)은 수의과대학 수의학과의 재적생으로 본다.

③ (동전) 이 학칙 제50조 제 2 항 및 제53조 제 3 항의 규정과 야간제 대학원 과정에 관한 규정은 1976년도 제 2 학기 입학자 부터 적용한다.

④ (동전) 이 학칙 제50조 제 1 항 단서의 규정은 1976학년도 입학자로부터 적용한다.

⑤ (동전) 1974학년도 및 1975년도 인문계열, 사회계열, 교육계열중 인문사회계 입학자의 기초과정 재학년한 종기는 제50조 제 4 항의 규정에 불구하고 1976학년도 말일로 한다.

부 칙 (제456호)

이 개정학칙은 1977년 3월 1일부터 시행한다.

부 칙 (제464호)

① (시행일) 이 개정 학칙은 1977년 7월 21일부터 적용한다.

② (경과조치) 이 학칙 시행 당시의 학칙 제86조의 규정에 의거 이미 시행한 유기정학은 이 학칙에 의한 학사 근신으로 본다.

부 칙 (제475호)

이 개정학칙은 1978년 3월 1일부터 시행한다.

부 칙 (제476호)

① (시행일) 이 개정학칙은 1978년 3월 1일부터 시행한다.

② (경과조치) 이 학칙 시행 당시 공업교육과 재적생은 공과대학의 타학과에 전과할 수 있다.

부 칙 (제480호)

이 개정학칙은 1978년 3월 1일부터 시행한다.

부 칙 (제492호)

이 개정학칙은 1979년 3월 1일부터 시행한다.

부 칙 (제510호)

이 개정학칙은 1979년 9월 20일부터 시행한다.

부 칙 (제514호 1979. 12. 8)

이 학칙은 공포한 날로부터 시행한다.

부 칙 (제515호)

이 학칙은 1980년 3월 1일부터 시행한다.

부 칙 (제518호)

이 학칙은 1980년 2월 15일부터 시행한다.

부 칙 (제530호)

이 학칙은 1980년 5월 8일부터 시행한다.

부 칙 (제532호)

이 개정학칙은 1980년 7월 1일부터 시행한다.

부 칙 (제533호)

이 개정학칙은 1980년 7월 21일부터 시행한다.

부 칙 (제534호)

이 개정학칙은 1980년 8월 7일 부터 시행한다.

부 칙 (제542호)

이 개정학칙은 1981년 3월 1일 부터 시행한다.

부 칙 (제556호)

① (시행일) 이 개정학칙은 1981년 3월 1일부터 시행한다.

② (경과조치) 이 개정학칙 중 제15조, 제15조의 2, 제43조의 2, 제63조의 2, 제64조, 제68조 제 1 항, 제85조, 제86조, 제86조의 2의 규정은 1980학년도 이전 학사과정 입학자에게는 적용하지 아니하고 개정전의 학칙에 의한다.

③ (동전) 1980학년도 이전 학사과정 계열별입학자의 기초과정 재학 연한은 2년을 초과할 수 없다.

부 칙 (제569호)

이 학칙은 1982년 3월 1부터 시행한다.

별 표 1. 학사과정의 학과 및 입학정원

대학별	학과	입학정원	입학시의 대학 및 학과
인문대학	국어국문학과	20	인문대학 185
	중어중문학과	10	
	영어영문학과	20	
	불어불문학과	20	
	독어독문학과	20	
	언어학	10	
	국사학	15	
	동양사학과	10	
	서양사학과	10	
	철학		
	(철학전공)	(20)	
	(종교학전공)	(10)	
	(미학전공)	(10)	
고고학	10		
사회과학대학	정치학과	20	사회과학대학 250
	외교학과	20	
	경제학과	75	
	무역학과	40	
	사회학과	20	
	인류학과	10	
	심리학과	20	
	지리학과	20	
	사회복지학	10	
	신문학	15	
자연과학대학	수학	30	자연과학대학 250
	계산통계학	30	
	물리학	40	
	천문학과	10	
	화학	40	
	식품물학	15	
	동물학	15	
	미생물학	20	
	기상학	10	
	지질학	20	
	해양학	20	

	의예과 치예과 소계	160 100 510	의예과 160 치예과 100 510
경영대학	경영학과	100	경영대학 100
공과대학	건축학과 공업화학학과 금속공학과 기계공학과 기계설비학과 산업공학과 섬유공학과 요업공학과 원자핵공학과 자원공학과 전기공학과 전자공학과 전자계산기공학과 조선공학과 토목공학과 (토목공학전공) (도시공학전공) 항공공학과 화학공학과 계측제어공학과	40 35 50 50 70 30 40 30 30 40 60 50 40 50 (40) (20) 30 50 40	공과대학 795
사범대학	교육학과 국어교육과 외국어교육과 (영어전공) (불어전공) (독어전공) 사회교육과 (일반사회전공) (역사전공) (지리전공) 수학교육과 과학교육과 (물리전공)	20 40 (40) (20) (20) (20) (20) (30) 40 (30)	사범대학 (인문사회계) 210 사범대학 (자연계) 160

	(화 학 전 공) (생 물 전 공) (지 구 과 학 전 공) 체 육 교 육 과 소 계	(30) (30) (30) 40 410	체 육 교 육 과 40 410
법 과 대 학	사 법 학 과 공 법 학 과	80 80	법 과 대 학 160
약 학 대 학	약 학 과 제 약 학 과	40 40	약 학 대 학 80
의 과 대 학	의 학 과 간 호 학 과	(160) 80	간 호 학 과 80
치 과 대 학	치 의 학 과	(100)	
가 정 대 학	가 정 관 리 학 과 식 품 영 양 학 과 의 류 학 과	30 30 30	가 정 대 학 90
미 술 대 학	회 화 과 조 소 과 응 용 미 술 과 소 계	25 15 30 70	회 화 과 25 조 소 과 15 응 용 미 술 과 30 70
음 악 대 학	성 악 과 작 곡 과 기 악 과 국 악 과 소 계	30 15 60 25 130	성 악 과 30 작 곡 과 15 기 악 과 60 국 악 과 25
농 과 대 학	농 학 과 원 예 학 과 임 학 과 임 산 가 공 학 과 농 화 학 과 식 품 공 학 과 축 산 학 과 잠 사 학 과 농 생 물 학 과 (식 물 병 리 전 공) (농 업 곤 충 전 공)	30 30 20 30 30 30 20 35 15 15	농 과 대 학 305

	농 공 학 과 (농 업 토 목 전 공) (농 업 기 계 전 공) 조 경 학 과 농 경 제 학 과 농 가 정 학 과 농 업 교 육 과 (농 업 교 육 전 공) (농 촌 지 도 교 육 전 공) 소 계	20 20 20 20 20 30 30 405	농 경 제 학 과 20 농 가 정 학 과 20 농 업 교 육 전 공 50 농 촌 지 도 교 육 전 공 30 405
수의과대학	수 의 학 과	50	수 의 학 과 50
	총 계	3,315	(예 과 260 포 함)

별표 2. 대학원 과정의 학과 및 입학정원

가. 석사과정

나. 박사과정

	석 사 학 위 과 정	총정원	박 사 학 위 과 정	총정원
서울대학교	총 계	4,610		
대학원 (일반)	석 사 학 위 과 정 (9계열 92학과)	3,930	박 사 학 위 과 정 (8계열 74학과)	1,874
	인 문 과 학 계 (13학과) 국 어 국 문 학 과 중 어 중 문 학 과 영 어 영 문 학 과 불 어 불 문 학 과 독 어 독 문 학 과 인 어 학 과 국 사 학 과 동 양 사 학 과 서 양 사 학 과 철 학 과 미 교 학 과 종 교 학 과 고 고 미 술 사 학 과	330	인 문 과 학 계 (12학과) 국 어 국 문 학 과 중 어 중 문 학 과 영 어 영 문 학 과 불 어 불 문 학 과 독 어 독 문 학 과 인 어 학 과 국 사 학 과 동 양 사 학 과 서 양 사 학 과 철 학 과 미 교 학 과	240

사회과학(13학과) 정치학과 외교학과 경제학과 무역학과 사회학 인류학 심리학 지리학과 사회복지학 신문영문학과 법학 농경제학	910	사회과학계(15학과) 정치학과 외교학과 경제학과 무역학과 사회학 인류학 심리학 지리학과 사회복지학 신문영문학과 법학 농경제학 행정제학 환경계획학	294
자연과학계(12학과) 수학과 계산통계학과 (계산학전공) (통계학전공) 물리학과 천문학과 화학 식물물학과 동물생물학과 미생상학과 지질과학 (지질학전공) (지구물리학전공) 해양학	600	자연과학계(11학과) 수학과 계산통계학과 물리학 천문학과 화학 식물물학과 동물생물학과 미생상학과 지질과학 해양학	300
공학계(19학과) 건축학과 공업화학 금속공학 기계공학	1,000	공학계(18학과) 건축학과 공업화학 금속공학 기계공학	630

<p>기계설계학과 산업공학학과 섬유공학학과 요업공학학과 원자핵공학학과 자원공학학과 전기공학학과 전자공학학과 제조공학학과 토목공학학과 (토목공학전공) (도시공학전공) 항공공학과 화학공학과 공업교육과 계측제어공학과 전자계산기공학과 기계설계학과 산업공학학과</p>		<p>섬유공학학과 요업공학학과 원자핵공학학과 자원공학학과 전기공학학과 전자공학학과 제조공학학과 토목공학학과 항공공학과 화학공학과 계측제어공학과 전자계산기공학과</p>	
<p>가정계 (3학과) 가정관리학과 식품영양학과 의류학과</p>	60	<p>가정계 (3학과) 가정관리학과 식품영양학과 의류학과</p>	24
<p>사범학계 (8학과) 교육학과 (교육행정전공) (교육심리전공) (교육과정포함) 협동과정 (음악교육전공) (미술교육전공) (가정교육전공) (상업교육전공) 국어교육과 외국어교육과 (영어전공) (불어전공) (독어전공)</p>	370	<p>사범학계 (3학과) 교육학과 국민윤리교육과 체육교육학과</p>	30

사 회 교 육 과 (일 반 사 회 전 공) (역 사 전 공) (지 리 전 공) 수 학 교 육 과 과 학 교 육 과 (물 리 전 공) (화 학 전 공) (생 물 전 공) (지 학 전 공) 체 육 교 육 과 국 민 윤 리 교 육 과			
농 립 학 계 (13학과) 농 학 과 원 예 학 과 임 학 과 임 산 가 공 학 과 농 화 학 과 식 품 공 학 과 축 산 학 과 잠 사 학 과 농 생 물 학 과 (농 업 곤 충 전 공) (식 물 병 리 전 공) 농 공 학 과 (농 업 토 목 전 공) (농 업 기 계 전 공) 농 가 정 학 과 농 업 교 육 과 생 태 조 경 학 과	240	농 립 학 계 (8학과) 농 학 과 임 학 과 농 화 학 과 축 산 학 과 잠 사 학 과 농 생 물 학 과 농 공 학 과 농 업 교 육 과	120
의 학 계 (4학과) 의 학 과 간 호 학 과 치 의 학 과 수 의 학 과	320	의 학 계 (4학과) 의 학 과 치 의 학 과 보 건 학 과 수 의 학 과	236
예 술 학 계 (7학과) 회 화 과	100		

	조 응 성 작 기 국	용 미 악 곡 악	소 미 악 악	과 과 과 과 과		
비 고	매학년도 입학정원은 총 정원의 1/2로 책정하여 운영함.				매학년도 입학정원은 총 정원의 1/3로 책정하여 운영함.	

	석 사 학 위 과 정	총정원	박 사 학 위 과 정	입학정원
보 대 학 원	보 건 학 과	200		
행 대 학 원	행 정 학 과 (행 정 학 전 공) (정 책 학 전 공)	300 (160) (140)		
환 대 학 원	환 경 계 획 학 과 환 경 조 경 학 과	180		
비 고	매학년도 입학정원은 총 정원의 1/2로 책정하여 운영함.			

별표 3. 폐지, 개편되는 대학(원) 및 학과재적생의 소속

개정전대학(원) 및 학과		개정된 대학(원) 및 학과	
대 학(원)	학과(전공)	대 학(원)	학과(전공)
신문대학원	신 문 학 과	대 학 원	신 문 학 과
경영대학원	경 영 학 과	대 학 원	경 영 학 과
교육대학원	교 육 학 과 (가정교육, 상업교육, 미 술교육, 음악교육 전공)	대 학 원	교 육 학 과 협 동 과 정
	교 육 학 과 (교육행정, 교육심리, 교육 과정, 초등교육 전공)	대 학 원	교 육 학 과
	교 육 학 과 (국어교육전공)	대 학 원	국 어 교 육 과

	교육학 과 (영어교육, 특어교육, 불어교육 전공)	대학원	외국어교육과
	교육학 과 (일반사회, 역사, 지리 전공)	대학원	사회교육과
	교육학 과 (물리교육, 화학교육, 생물교육, 지학교육 전공)	대학원	과학교육과
	교육학 과 (수학교육 전공)	대학원	수학교육과
	교육학 과 (체육교육 전공)	대학원	체육교육과
	교육학 과 (공업교육 전공)	대학원	공업교육과
	교육학 과 (농업교육 전공)	대학원	농업교육과
공과대학	재료공학 과	공과대학	요업공학 과 (재료공학과로 졸업가능)
대학원	재료공학 과	대학원	요업공학 과 (재료공학과로 졸업가능)
공과대학	원자력공학 과	공과대학	원자핵공학 과
환경대학원	도시 및 지역계획 학과	환경대학원	환경계획 학과
환경대학원	조경 학과	환경대학원	환경조경 학과
상과대학	경제 학과	사회과학대학	경제 학과
상과대학	무역 학과	사회과학대학	무역 학과
상과대학	경영 학과	경영대학	경영 학과
법과대학	행정 학과	법과대학	법 학과
대학원	행정 학과	대학원	법 학과
공과대학	건축공학 과	공과대학	건축 학과
대학원	사 학과	대학원	그 전공에 따라 국사학과, 동양사학과 서양사학과에 소속
대학원	조선항공 학과	대학원	그 전공에 따라 조선항공학과와 항공공학과에 소속

대학원	가정학과	대학원	그 전공에 따라 가정관리학과, 식품영양학과, 의류학과에 소속
대학원	종교학과	대학원	철학과의 종교학 전공
대학원	미학과	대학원	철학과의 미학 전공
농과대학	수의학과	수의과대학	수의학과
대학원	사회학과 (신문학전공)	대학원	신문학과
공과대학	화학공학과 3,4년	공과대학	화학공업학과
대학원	화학공학과	대학원	화학공업학과
대학원	핵공학과	대학원	원자핵공학과 물리학과
문리과대학	고고인류학과	인문대학	고고학과
		사회과학대학	인류학과
대학원	고고인류학과	대학원	고고학과, 인류학과
문리과대학	천문기상학과	자연과학대학	천문학과, 기상학과
대학원	천문기상학과	대학원	천문학과, 기상학과
공과대학	응용수학과	자연과학대학	수산통계학과
		공과대학	타학과(공대 응용수학과 졸업가능, 공대 타학과를 택한 경우 당해 교과과정에 따라야 한다)
대학원	전자공학 (응용수학전공)	대학원	전자공학과, 수학과, 계산통계학과
공과대학	응용물리학과	자연과학대학	물리학과
		공과대학	타학과(공과대학 응용물리학과로 졸업가능, 공과대학 타학과를 택한 경우 당해 교과과정에 따라야 한다)
공과대학	응용화학학과	자연과학대학	화학학과
			타학과(공대 응용화학학과로 졸업가능, 공대 타학과를 택한 경우 당해 교과과정에 따라야 한다)
대학원	화학공학과 (응용화학전공)	대학원	화학공학과, 화학과, 공업화학과

별지서식 (1)



제 호

졸업증서

서기 年 月 日

이 이는 본교 대학 학과(전공
부전공)에서 소정의 과목을 이수하고 규정된
논문과 시험에 합격하여 학사의 자격을
갖추었음으로 이를 인정함.

서기 年 月 日

서울대학교 대학장 학위 성 명 인

위의 인정에 의하여 본 증서를 수여함

서기 年 月 日

서울대학교총장 학위 성 명 인

금색
지름
5.7cm

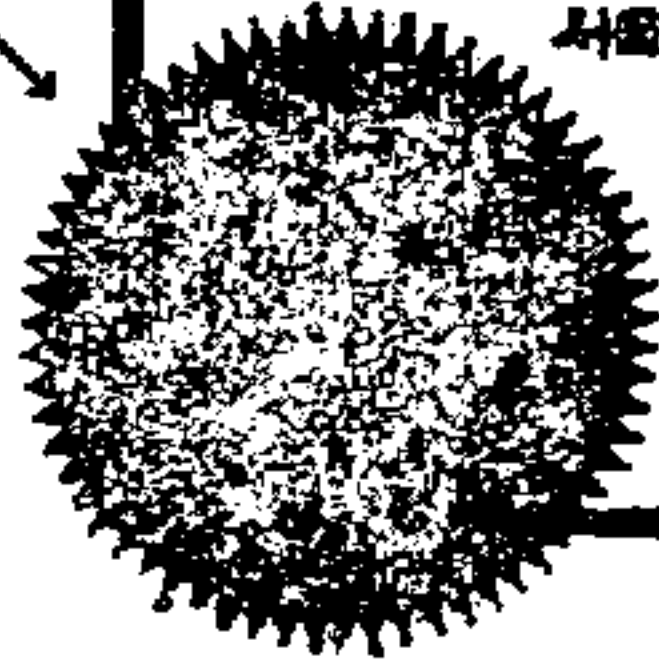

별지서식 (2)

연구실적증명서

본 적
현주소 (학위) 성명

서기 年 月 日 생

이 이는 본교 대학(원) 학과(연구소)의 특별 연구생으로서
서기 年 月 일부터 서기 年 月 일까지 연구분야에
종사하였음을 증명함.

서기 年 月 日
서울대학교 대학(원)장 (연구소)장
(학위) 인

위의 인정에 의하여 본 증명서를 수여함.

서기 年 月 日
서울대학교 총장
(학위) 인

별지서식 (3)

제 호	수 료 증 서				
	성명				
	서기	년	월	일	일생
이 이는 본교	대학	학과(전공	부전공)	에서 소
정의 전과정을 수료하였음을 인정함.					
	서기	년	월	일	
서울대학교	대학장	학위	성명		인
위의 인정에 의하여 본 증서를 수여함.					
서울대학교총장	학위	성명			인

별지서식 (4)

제 호	학 년 수 료 증				
	성명				
			년	월	일생
이 이는 본교	대학	계열에	19	년	월 일입
		학과			
학하여	년	월	일까지	계	학년 수료에 상당하는
학점을 취득하였기 이 증을 교부함.					
	19	년	월	일	
서	울	대	학	교	총 장

비고	1학년 수료 인정 학점 : 36학점 — 71학점
	2학년 수료 인정 학점 : 72학점 — 107학점
	3학년 수료 인정 학점 : 108학점 — 139학점

3. 서울대학교학위수여규정

전문개정 : 1976. 7. 20 규칙 제 422호
개정 : 1976. 10. 7 규칙 제 451호
개정 : 1978. 11. 13 규칙 제 491호
개정 : 1979. 11. 2 규칙 제 506호
개정 : 1979. 11. 28 규칙 제 512호
개정 : 1980. 5. 15 규칙 제 531호

제 1 장 총 칙

제 1 조 (목적) 이 규정은 서울대학교 학칙 제 65조의 규정에 의거 학위수여에 관하여 필요한 사항을 규정함을 목적으로 한다.

제 2 조 (학위의 종류 및 종별) ① 학위는 학사·석사·박사 및 명예박사의 4종으로 그 종별과 해당학과는 별표 1과 같다.

② 박사학위는 전공과 학위논문의 성격에 따라 대학원 위원회의 심의를 거쳐 전항의 규정에 불구하고 다른 종별학위를 수여할 수 있다.

제 3 조 (학위논문의 구분) 학위논문은 학사학위논문·석사학위논문 및 박사학위논문으로 구분한다.

제 4 조 (논문지도교수의 선정) ① 학사과정의 지도교수 선정은 졸업학년 초 3개월이내로 한다.

② 석·박사과정의 지도교수 선정은 입학한 후 3개월 이내로 한다.

③ 전2항외 지도교수 변경은 선정후 1년 이내로할 수 있다. 다만, 부득이한 경우에는 총장이 정하는 바에 따른다.

제 5 조 (논문작성계획서) 논문작성 계획서는 석사과정에 있어서는 논문제출전 학기말까지 박사과정에 있어서는 논문제출전 2학기 개시전까지 학과장에게 제출하여야 한다.

제 6 조 (학위논문 제출자격) ① 학사학위 논문제출자격은 과정수료에 필요한 최저학점취득(가능)자로한다.

② 석사학위논문 제출자격은 전공과목 24학점 이상 취득한 자로서 외국어 시험과 종합시험에 합격한 자로 하고 박사학위 논문제출자격은 전공과목

60학점이상 취득하고 외국어시험과 종합시험에 합격한자로 한다.

제 7 조 (학위논문 제출횟수 및 허용기한) ① 학사학위논문은 과정수료전에 제출하여야 하며 부득이한 경우에는 과정수료후 2회까지 제출할 수 있다. 다만, 재학연한을 경과하여 제출할 수 없다.

② 석사학위논문 제출기한은 과정수료후 2년, 박사학위논문 제출기한은 과정수료후 4년까지로 한다. 다만, 부득이한 경우에는 대학원 위원회의 의결을 거쳐 이를 2년 이내에서 연장할 수 있다.

③ 전 각항의 기간에는 군복무기간은 이를 산입하지 아니한다.

제 8 조 (학위논문의 작성) ① 학위논문은 국문으로 작성함을 원칙으로 하되 석·박사학위논문은 1종의 외국어 초록을 첨부해야 하며 그 논문이 외국어로 작성된 경우에는 국문초록을 첨부해야 한다.

② 석·박사학위논문 표지의 형식은 별지양식 1에 의하여야 하고 학사학위논문 표지형식은 이에 준하여 대학장이 정한다.

제 9 조 (외국어시험 및 종합시험) ① 석·박사학위 논문제출에 앞서 외국어 시험과 종합시험(이하 “시험”이라 한다)을 과한다.

② 시험응시자격은 3개학기 이상 등록한자로 한다.

③ 시험은 매학기 1회 실시한다.

제 2 장 학사학위

제10조 (학위수여등) ① 학사학위는 논문을 제출하여 심사에 합격한 자에게 수여한다.

② 학사학위논문 제출이 부적당하다고 인정되는 학과는 졸업종합시험 실시실습보고 또는 실기발표로서 졸업논문을 대치할 수 있으며 대치하는 대학 또는 학과의 범위는 별표 2와 같다.

제11조 (논문제출) 논문은 논문 지도교수의 추천을 받아 소속대학장에게 제출한다.

제12조 (심사위원) 논문 심사위원은 2인 이상의 전임교원으로 구성하되, 학과장의 추천에 의하여 학장이 정한다.

제13조 (심사평가) 논문심사 평가기준은 각 대학에서 정하고 평가는 100점만점에 평균 60점 이상을 합격으로 하되, 판정은 급(S), 낙(U)으로 표기한다.

제14조 (논문의 대체) ① 이 규정 제10조 제2항의 졸업종합시험은 각 대학장 주관하에 실시하되, 당해학과의 전공필수과목을 균형있게 과하며, 성적의 평가는 총배점의 60%이상을 합격으로 하되 급(S) 또는 낙(U)로 표기한다.

② 실험실습보고 및 실기발표의 일정절차등은 각각 논문심사의 경우에 준하되, 실기는 공개하여 발표하여야 한다.

제 3 장 석사학위

제15조 (학위수여) 석사학위는 대학원위원회에서 시행하는 시험에 합격한 후 석사학위논문의 심사와 구두시험에 합격한 자에게 수여하되, 서식 1의 학위기로서 행한다.

제16조 (석사과정의 시험) ① 외국어시험과목은 1과목이상으로 하고 종합시험 과목은 교과과정에 편성된 3과목 이상을 포함한 전공과목으로 하되, 대학원 위원회의 심의를 거쳐 따로 정한다.

② 전항의 시험에 있어서 고사과목별 만점은 100점으로 하고 매과목 60점 이상을 합격으로 하되, 불합격된 과목에 대하여는 다시 응시할 수 있다.

제17조 (논문제출등) 심사를 위한 논문은 소정의 심사료를 납부하고 매년 5월과 11월에 학과장을 경유 대학(원)장에게 제출하여야 한다.

제18조 (심사평가 및 보고) ① 석사학위논문의 심사는 소속대학(원)장의 추천에 따라 위촉하는 3인이상(위원장 1인)의 심사위원이 행하며, 그 합격여부는 심사위원 3분의 2이상의 찬성으로 결정한다.

② 논문심사 위원장은 심사결과를 대학원 위원회에 보고하여야 한다.

제 4 장 박사학위

제19조 (학위수여) 박사학위는 대학원 위원회에서 시행하는 2종의 외국어

시험과 종합시험에 합격한 후 박사학위논문심사와 구술고사에 합격한자에게 대학원 위원회의 의결을 거쳐 수여하되, 서식 2의 학위기로서 행한다.

제20조 (박사과정의 시험과목) ① 외국어시험과목은 영어를 포함한 외국어 2종으로 한다.

② 종합시험고사과목은 기초공통과목과 교과과정에 편성된 3과목이상을 포함한 전공과목으로 하되, 대학원위원회의 심의를 거쳐 따로 정한다.

제21조 (시험합격기준) 전조의 시험에 있어서 고사과목별만점은 100점으로 하고 매과목 70점 이상을 합격으로 하되, 불합격된 과목에 대하여는 다시 응시할 수 있다.

제22조 (논문의 제출) 박사학위논문은 소정의 심사료와 다음 서류를 첨부하여 제출하여야 한다.

1. 논문심사 요구서
2. 지도교수 추천서
3. 신원진술서
4. 호적등본
5. 기타 필요한 서류

제23조 (논문편수) 박사학위논문은 1편으로 한다. 다만, 심사에 필요하다고 인정할 때에는 논문제출자에 대하여 참고논문 또는 부분, 역본, 모형, 표본 및 기타 자료를 제출하게 할 수 있다.

제24조 (심사위원회선정) 논문심사는 본교의 교수, 부교수, 박사학위를 소지한 조교수 및 본교외의 사계의 권위자 중에서 5인 이상의 심사위원을 대학원 위원회에서 선정하여 이를 심사하게 하되, 위원장, 부위원장 1인을 둔다.

제25조 (논문심사 결과보고) ① 심사위원장은 심사개시 후 6개월 이내에 심사요지와 심사결과를 대학원 위원회에 보고 하여야 한다. 다만, 특별한 사정이 있을 때에는 대학원 위원회의 의결을 거쳐 심사기간을 연장할 수 있으며, 그 기간은 6개월이내로 한다.

② 심사의 통과는 심사위원 5분지 4이상의 찬성이 있어야 한다.

제26조 (구술고사) 구술고사는 논문심사위원이 시행하되 100점을 만점으로 하여 평균 70점 이상을 합격으로 한다.

제27조 (학위수여의 의결 및 보고) ① 박사학위 수여는 대학원 위원회 위원 3분의 2이상의 의결을 거쳐야 한다.

② 대학원 위원회는 전항의 학위수여 여부의 결정과 논문의 심사요지, 구술고사, 외국어시험 및 종합시험 결과를 총장에게 보고한다.

제28조 (논문의 공표) 박사학위를 받은 자는 그 수여일자로 부터 1년 이내에 그 논문을 공표하여야 한다. 다만, 그 논문이 이미 공표되었을때 또는 총장이 공표함이 적당치 않다고 인정할 때는 예외로 한다.

제 5 장 명예박사학위

제29조 (수여대상) 명예박사학위는 우리나라 학술과 문화발전에 특수한 공헌을 하였거나 인류문화 향상에 지대한 공적을 나타낸 자에게 수여한다.

제30조 (의결 및 승인) 명예박사학위는 대학원위원회 위원의 3분의2 이상의 의결과 문교부장관의 승인을 얻어 별지서식 3에 의한 학위기로서 행한다

부 칙(제422호)

① (시행일) 이 규정은 1976년 9월 1일부터 시행한다.

② (위임규정) 이 규정 시행을 위하여 필요한 사항은 대학원위원회 심의를 거쳐 총장이 따로 정한다.

③ (폐지규정) 이 규정 시행과 동시에 종전의 서울대학교 대학원·경영대학원·교육대학원·보건대학원·신문대학원·행정대학원 및 환경대학원의 학위수여 규정은 이를 각각 폐지한다.

④ (경과조치) 이 규정 시행당시 대학원·경영대학원·교육대학원·사범대학원 및 신문대학원을 수료한 자는 이 규정 제2조에 불구하고 종전의 규정에 의한 해당학위를 수여할 수 있다.

⑤ (경과조치) 이 규정 제16조의 규정은 1977학년도 대학원 석사과정 수료예정자 부터 적용된다.

⑥ (경과조치) 이 규정 시행당시 서울대학교 대학원 학위수여 규정에 의

거 실시한 외국어시험과 예비시험에 있어 외국어 시험과목은 이 규정에 의한 외국어 시험과목으로, 예비시험중 기초 공통과목은 이 규정에 의한 기초공통과목으로, 전공 및 이에 관련된 과목은 이 규정에 의한 전공과목으로 간주한다.

⑦ (경과조치) 석사과정 수료자로서 1976년 9월 1일 현재 과정수료후 2년 이상 경과된자중 1969년학년도 제 1 학기 이후 수료자는 1978학년도 제 1학기 논문제출 마감일까지, 1976년 9월 1일 현재 수업연한 3년제 박사과정을 수료한 자는 1980학년도 제 1 학기 논문제출 마감일까지 학위논문 제출 기한으로 한다. 다만, 박사학위 논문 제출 기한은 부득이한 경우에 대학원 위원회의 의결을 거쳐 그 기간을 6년 이내의 기한까지 연장할 수 있다. 논문 제출기간 중의 군복무기간은 이를 산입하지 아니한다.

⑧ (경과조치) 이 규정 제 7 조 제 2 항 및 부칙 제 7 항에 의하여 석사학위논문 제출자격이 상실된 자중 1980년 2월 29일자 대통령령 제9797호 해당자는 논문제출 기한을 1982학년도 제 1 학기 논문제출 마감일까지로 한다. 다만, 상기의 해당자로서 질병 등 기타 부득이한 사유로 인하여 1982학년도 제 1 학기까지 논문을 제출할 수가 없을 때는 대학원위원회의 심의를 거쳐 그 기간을 1년 이내의 범위내에서 더 연장할 수 있다.

부 칙(제451호)

이 규정은 1976년 10월 7일부터 시행한다.

부 칙(제473호)

이 규정은 1977년 11월 26일부터 시행한다.

부 칙(제491호)

이 규정은 1978년 11월 13일부터 시행한다.

부 칙(제506호)

이 규정은 1979년 11월 2일부터 시행한다.

부 칙(제531호)

이 규정은 1980년 5월 15일 부터 시행한다.

별표 (1)

학위종류	종별 학위	해 당 학 과	
학사 학위	문 학 사	국어국문학과, 중어중문학과, 영어영문학과, 불어불문학과, 독어독문학과, 언어학과, 국사학과, 동양사학과, 서양사학과, 철학과, 고고학과, 사회학과, 인류학과, 심리학과, 지리학과, 사회복지학과, 신문학과, 교육학과, 국어교육과, 외국어교육과, 사회교육과	
	정 치 학 사	정치학과, 외교학과	
	경 제 학 사	경제학과, 무역학과, 농경제학과	
	이 학 사	수 학 사	수학과, 계산통계학과, 물리학과, 천문학과, 화학과,
		이 학 사	식물학과, 동물학과, 미생물학과, 기상학과, 지질학과, 해양학과, 수학교육과, 과학교육과
	경 영 학 사	경영학과	
	공 학 사	진 축 학 사	건축학과, 공업화학과, 금속공학과, 기계공학과, 기계
		공 학 사	설계학과, 산업공학과, 섬유공학과, 요업공학과, 원자핵공학과, 자원공학과, 전기공학과, 전자공학과, 조선공학과, 토목공학과, 항공공학과, 화학공학과, 전자계산기공학과, 계측제어공학과
	체 육 학 사	체육교육과	
	법 학 사	법학과	
	약 학 사	약학과, 제약학과	
	의 학 사	의학과	
	간 호 학 사	간호학과	
	치 의 학 사	치의학과	
	가 정 학 사	가정관리학과, 식품영양학과, 의류학과, 농가정학과	
미 술 학 사	회화과, 조소과, 응용미술과		
음 악 학 사	성악과, 작곡과, 기악과, 국악과		
농 학 사	농 학 사	농학과, 원예학과, 임학과, 임산가공학과, 농화학과,	
	농 학 사	식품공학과, 축산학과, 잠사학과, 농생물학과, 농공학과, 농업교육과, 조경학과	
수 의 학 사	수의학과		
석사 학위	문 학 석 사	국어국문학과, 중어중문학과, 영어영문학과, 불어불문학과, 독어독문학과, 언어학과, 국사학과, 동양사학과, 서양사학과, 철학과, 고고학과, 사회학과, 인류학과, 심리학과, 지리학과, 사회복지학과, 신문학과	
	정 치 학 석 사	정치학과, 외교학과	
	경 제 학 석 사	경제학과, 무역학과, 농경제학과	

박사 학위

이학석사	수학과, 계산통계학과, 물리학과, 천문학과, 화학과, 식물학과, 동물학과, 미생물학과, 기상학과, 지질학과, 해양학과
경영학석사	경영학과
교육학석사	교육학과, 국어교육과, 외국어교육과, 사회교육과, 수학교육과, 과학교육과, 체육교육과, 공업교육과, 농업교육과, 국민윤리교육과
공학석사	건축학과, 공업화학학과, 금속공학과, 기계공학과, 기계설계학과, 산업공학과, 섬유공학과, 요업공학과, 원자핵공학과, 자원공학과, 전기공학과, 전자공학과, 조선공학과, 토목공학과, 항공공학과, 화학공학과
법학석사	법학과
약학석사	약학과, 제약학과
의학석사	의학과
간호학석사	간호학과
치의학석사	치의학과
가정학석사	가정관리학과, 식품영양학과, 의류학과, 농가정학과
미술학석사	회화과, 조소과, 응용미술과
음악학석사	성악과, 작곡과, 기악과, 국악과
농학석사	농학과, 원예학과, 임학과, 임산가공학과, 농화학과, 식품공학과, 축산학과, 잠사학과, 농생물학과, 농공학과
수의학석사	수의학과
보건학석사	보건학과
행정학석사	행정학과
도시계획학석사	환경계획학과
조경학석사	환경조경학과
문학박사	국어국문학과, 중어중문학과, 영어영문학과, 불어불문학과, 독어독문학과, 언어학과, 국사학과, 동양사학과, 서양사학과, 사회학과, 심리학과, 지리학과, 사회복지학과, 신문학과
철학박사	철학과
정치학박사	정치학과, 외교학과
경제학박사	경제학과, 무역학과, 농경제학과
이학박사	수학과, 계산통계학과, 물리학과, 화학과, 식물학과, 동물학과, 미생물학과, 지질학과, 해양학과, 식품영양학과
경영학박사	경영학과
공학박사	건축학과, 공업화학학과, 금속공학과, 기계공학과, 섬유공학과, 원자핵공학과, 자원공학과, 전기공학과, 전자공학과, 조선공학과, 토목공학과, 항공공학과, 화학공학과, 기계설계학과, 산업공학과, 요업공학과

교육학박사	교육학과
법학박사	법학과
약학박사	약학과
의학박사	의학과
치의학박사	치의학과
농학박사	농학과, 임학과, 농화학과, 농공학과, 축산학과, 잠사학과, 농생물학과
수의학박사	수의학과
보건학박사	보건학과
행정학박사	행정학과

별표 (2)

종별구분	대 학	학 과 명	비 고
졸업종합시험	법과대학 수의과대학 치과대학 의과대학	법학과 수의학과 치의학과 의학과	1. 이표에 표기되지 않은 학과와 음악대학 국악과 이론전공자는 졸업논문제임
실기발표	사범대학 미술대학 음악대학	간호학과 체육교육과 각학과 각학과 (국악과 이론 전공자 제외)	

서식 (1)

석제 호

학 위 기 (석사)

본적

성명

서기 년 월 일생

이 이는 본교(○○)대학원 석사과정을 이수하고 소정의 시험에 합격하여 제출한 아래의 논문이 심사에 통과되어 ○○학 석사의 자격을 갖추었으므로 이를 인정함.

논문

서기 19○○년 ○월 ○일

서울대학교 대학원장 ○○ 박사 ○ ○ ○

서울대학교 ○○대학(원)장 ○○ 박사 ○ ○ ○

위의 인정에 의하여 ○○학 석사의 학위를 수여함.

서기 19○○년 ○월 ○일

서울대학교 총장 ○○ 박사 ○ ○ ○

서식 (2)

박제 호

학 위 기 (박사)

본적

성명

서기 년 월 일생

이 이는 본교 (○○)대학원 박사과정을 이수하고 소정의 시험에 합격하여 제출한 아래 논문이 대학원 위원회의 심사에 통과되어 ○○학 박사의 자격을 갖추었으므로 이를 인정함.

논문

서기 19○○년 ○월 ○일

서울대학교 대학원장 ○○ 박사 ○ ○ ○

서울대학교 ○○대학(원)장 ○○ 박사 ○ ○ ○

위의 인정에 의하여 ○○학 박사의 학위를 수여함.

서기 19○○년 ○월 ○일

서울대학교 총장 ○○ 박사 ○ ○ ○

서식 (3)

명박제 호

학 위 기

본적

(국)

성명

서기 년 월 일생

이분은 하므 로씨(우리나라 학술과 문학에 지대한 공헌을 하였)기에 대
인류문화 발전에 지대한 공적을 나타냈
학원 위원회의 의결을 거쳐 명예 학 박사의 학위를 수여하여 그
공적을 찬양하고자 이에 추천함

서기 년 월 일

서울대학교 대학원장

(학위)

인

위의 추천에 의하여 명예 학 박사학위를 수여함

서기 년 월 일

서울대학교 총장

(학위)

인

양식 (1)

※외표지

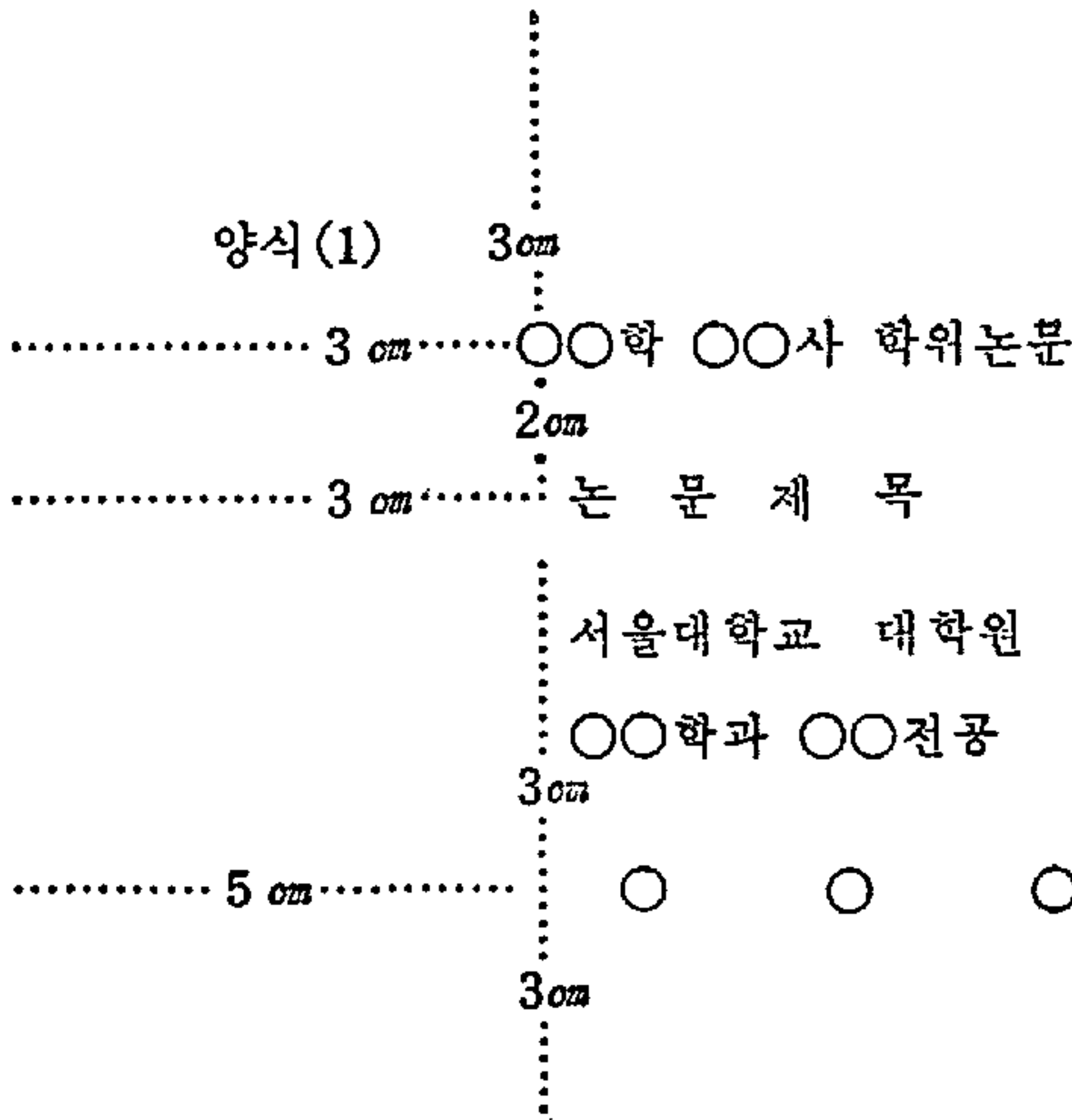

※내표지(인준지)

양식 (2)

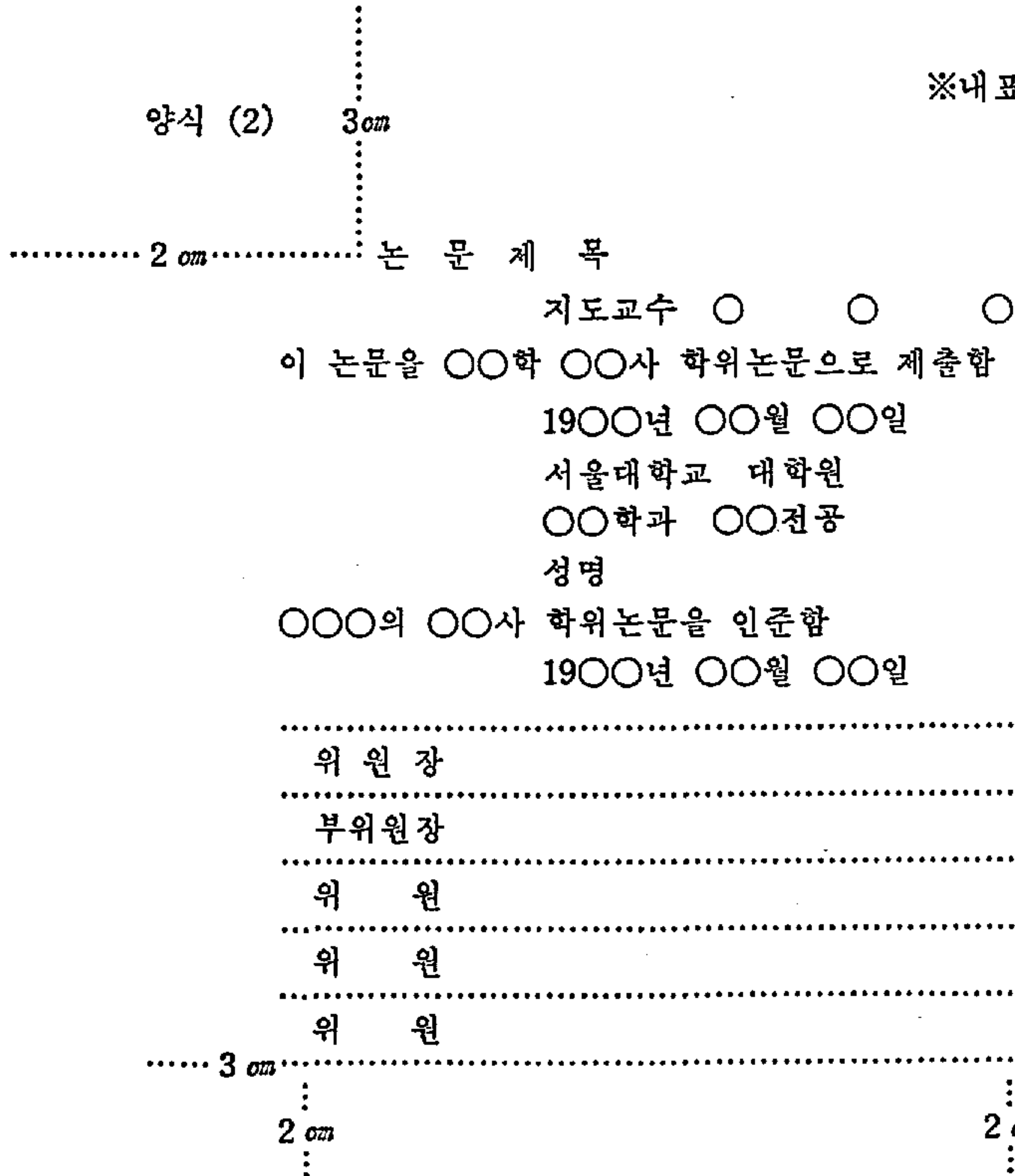

여 백

VI. 교과과정

(별책)

여 백

VII. 동 창 회

1. 활 동

본교 동창회는 각 대학(대학원) 및 각 시, 도 지부 서울시내 직장지부 및 해외지부로 구성되어 있으며, 동창 회원수는 10만을 넘는 한국 최대최고의 지성인 친목단체로서 각 대학 및 대학원 동창회 상호간에 유대를 강화하고 모교 발전에 기여함을 목적으로 1969년 2월 12일 발족하였다.

중요사업으로는 재학생에 대한 장학금 지급과 모범졸업생에게 메달과 표창장을 수여하여 왔고 관악캠퍼스 건설지원금 모금과 헌수운동, 동창회원 명부발간 및 회관전립을 위한 사단법인 설립등 사업을 전개하고 있다.

1976년 2월 28일 총동창회이사회에서 “총동창회”를 “동창회”로 명칭을 개정하고 동창회장단을 증원 보강하는 등 회칙를 대폭 개정하여 새로운 체제하에 동창회 종합화에 전력을 경주하고 있다.

2. 동창회임원 명단

회 장	元 容 爽	혜인증권주식회사사장
명 예 회 장	權 彝 赫	모교 총장
명예부회장	李 賢 宰	모교 부총장
상임부회장	崔 主 鎬	우성건설주식회사회장
부 회 장	姜 信 浩	동아제약주식회사회장
〃	具 平 會	호남정유주식회사사장
〃	金 相 廈	삼양사주식회사회장
〃	金 龍 鎬	
〃	朴 健 碩	범양전용선주식회사회장
〃	朴 容 晟	두산그룹부사장
〃	朴 漢 相	변호사
〃	李 聖 秀	국회위원
〃	李 鍾 聲	충남방적주식회사회장
〃	李 漢 彬	한국과학기술원이사장
〃	李 桓 儀	

부 회 장	李 孝 益	삼익 피아노 주식회사 사 장	
"	張 翼 龍	주식회사진로사장	
감 사	金 振 興	한국종합금융주식회사 회장	
"	李 燦 河	동재회계법인대표	
명 예 사 무 장	李 趙 涉	모교학생처장	
사 무 처 장	鄭 鳴 秀		수의과대학동참회장
상 임 이 사	吉 瀚 植		가정대학 "
"	金 京 淑		대학원 "
"	金 道 弘	변호사	교육대학원 "
"	金 斗 植	부산여자대학교수	경영대학원 "
"	金 任 昌		음악대학 "
"	金 昌 澤	I.O.C.위원	법과대학 "
"	金 朴 圭		문리과대학 "
"	白 文 基	조각가	미술대학 "
"	徐 永 圭	서영규치과의원원장	치과대학 "
"	楊 銀 淑		간호학과 "
"	禹 命 奎	서울시지하철본부장	환경대학원 "
"	劉 日 演	코리아타임즈편집국 장	신문대학원 "
"	尹 相 澈	수정약국	약학대학 "
"	李 養 浩		농과대학 "
"	李 瑛 爽	국제화재해상보험(주) 회장	상과대학 "
"	張 承 台		행정대학원 "
"	鄭 英 彩	중앙대학교교수	보건대학원 "
"	陳 在 洪	주식회사경방고문	공과대학 "
"	黃 哲 秀	문교부장학실장	사범대학 "

여 백

VIII. 부 록

1. 시설현황

가. 토 지

(단위 : 1,000m²)

구분	계	교지	체육장	실습지	연습림	약초원
합계	191,372	24,620	116	873	185,705	58
관악기	4,287	4,222	65			
기타	187,085	398	51	873	185,705	58

나. 건 물

(단위 : 1,000m²)

구분	건물시설		
	계	교사	실습장, 공장
합계	407	402	5
관악기	265	260	5
기타	142	142	—

2. 재학생 통계표(대학, 대학원)

81학년도 2학기

대학(원)	구분	합계 (가+나)	(가) 정 규				(나) 위탁생 및 외교관녀	
			소계	1학년	2학년	3학년		4학년
합계		20,495	20,366	7,516	6,139	3,436	3,275	129
소계		15,872	15,743	5,352	3,680	3,436	3,275	129
인문대학		1,080	1,073	476	204	211	182	7
사회과학대학		1,382	1,359	608	270	266	215	23
자연과학대학		1,775	1,765	753	533	261	218	10
가정대학		404	403	136	88	91	88	1
경영대학		542	528	210	107	105	106	14
공과대학		3,381	3,353	888	811	829	825	28
농과대학		1,762	1,762	570	395	408	389	0

미술대학	380	377	163	73	75	66	3
법과대학	896	885	332	168	202	183	11
사범대학	1,762	1,758	489	439	417	413	4
약학대학	315	315	66	84	74	91	0
음악대학	614	612	225	131	128	128	2
의과대학	967	944	261	228	221	234	23
치과대학	403	400	101	104	107	88	3
수의과대학	209	209	74	45	41	49	0
기							
소계	4,623	4,623	2,164	2,459			
대학원							
{ 석사							
{ 박사							
{ 석사	4,059	4,059	1,914	2,145			
{ 박사							
보건대학원	157	157	65	92			
행정대학원	260	260	119	141			
환경대학원	147	147	66	81			
기							

3. 졸업생 통계

가. 학사학위수여자

대학별	년도	'80이전	'81	계
인문대학		901	180	1,081
사회과학대학		1,186	223	1,409
자연과학대학		1,108	227	1,335
가정대학		693	84	777
경영대학		564	111	675
공과대학		14,519	827	15,346
농과대학		7,388	326	7,714
미술대학		1,674	59	1,733
법과대학		6,367	198	6,565
사범대학		9,466	404	9,870
수의과대학		718	39	757
약학대학		2,646	90	2,736
음악대학		2,333	115	2,448

의	과	대	학	4,964	250	5,214
치	과	대	학	2,346	121	2,467
문	리	과	대	9,505		9,505
상	과	대	학	5,878		5,878
계				72,256	3,254	75,510

나. 석사학위수여자

구분		년도	'80이전	'81	계
계			10,585	1,259	11,844
문	학 석 사		1,273	114	1,387
정	치 학 //		174	5	179
법	학 //		425	26	451
상	학 //		39	—	39
경	제 학 //		210	23	233
미	술 학 //		168	17	185
음	악 //		213	23	236
이	학 //		700	143	843
공	학 //		969	328	1,297
가	정 학 //		114	26	140
농	학 //		441	63	504
수	의 학 //		66	12	78
의	학 //		1,280	82	1,362
치	의 학 //		423	32	455
약	학 //		228	40	268
교	육 학 //		926	106	1,032
보	건 학 //		789	52	841
행	정 학 //		1,297	52	1,349
체	육 학 //		23	—	23
경	영 학 //		547	65	612
간	호 학 //		35	6	41
도	시 계 획 학 //		183	26	209
조	경 학 //		62	18	80

다. 박사학위수여자

학위별		년도	'80이전	'81	계
		계	2,336	138	2,474
공	학 박사		126	7	133
농	학 "		164	19	183
문	학 "		100	16	116
철	학 "		14	1	15
이	학 "		108	10	118
정	치 학 "		15	2	17
법	학 "		38	3	41
경	제 학 "		28	—	28
의	학 "		1,612	45	1,657
약	학 "		65	2	67
수	의 학 "		19	1	20
치	의 학 "		43	28	71
교	육 학 "		1	1	2
보	건 학 "		2	2	4
경	영 학 "		1	1	2

라. 명예박사학위수여자

학위별		년도	'80이전	'81	계
		계	83	1	84
공	학 박사				—
문	학 "		4		4
이	학 "		7		7
농	학 "		5		5
의	학 "		2		2
철	학 "		2		2
법	학 "		60		60
경	제 학 "		1		1
약	학 "				—
수	의 학 "		1		1
보	건 학 "		1		1
정	치 학 "			1	1

※ 명단은 p.195 참조

4. 시설사업투자실적 및 계획

(단위 : m² 여원)

구분	사업명	총규모		'81까지실적		'82 계획		후		
		물량	금액	물량	금액	물량	금액	물량	금액	%
합	계	446,573	904	334,400	482	14,678	65	97,495	357	40
관악	계	371,310	644	275,734	321	14,678	59	80,898	264	41
	가. 강의동	197,850	224	171,481	162	7,555	19	18,814	43	20
	나. 연구동	5,000	12					5,000	12	100
	다. 지원시설	168,460	275	104,253	110	7,123	40	57,084	125	45
	라. 토목시설	1식	73	1식	32			1식	41	56
	마. 설비시설	1"	60	1"	17			1"	43	72
의대	계	31,174	38	30,348	15	1식	3	826	20	53
	가. 강의동	31,174	17	30,348	14			826	3	18
농대	나. 설비시설	1식	21	1식	1	1식	3	1식	17	81
	계	40,322	75	24,551	28			15,771	47	63
	가. 강의동	27,812	50	17,952	25			9,860	25	50
	나. 연구동	1,650	4					1,650	4	100
	다. 지원시설	10,860	10	6,599	2			4,261	8	80
	라. 설비시설	1식	11	1식	1			1식	10	91
기타	계	1식	147	1식	118	1식	3	1식	26	18

5. 명예박사학위 수여자 명단

번 호	학위명	국	국	적	성 명	직	위	수 여 년 월 일
1	법 학	미	국	국	더그라스. 이. 맥아더	구동사령관		1948. 8. 10.
2	"	"	"	"	잔. 알. 하-지	주한 미군사령관		1948. 8. 10.
3	"	한	국	국	이승만	대통령		1949. 7. 15.
4	"	미	국	국	필료. 씨. 제섭	콜럼비아대 교수		1950. 1. 13.
5	"	"	"	"	존. 포스터. 덜레스	미 국무장관		1950. 6. 23.
6	"	"	"	"	잔. 제이. 무츠	초대주한 미대사		1952. 9. 6.
7	"	"	"	"	제임스. 에이. 벤플리트	주한미 제 8군사령관		1953. 1. 31.
8	"	중	화	민	주가화	총통수석고문		1955. 5. 24.
9	"	"	"	"	전 유	대북사대교수		1955. 5. 24.
10	"	비	울	노	맥시미노. 지. 부에노	한국통일재건위원		1956. 2. 21.
11	"	미	국	국	씨. 타일러. 우드	유엔경제조정관		1956. 7. 24.
12	"	중	화	민	염공초	학 자		1956. 8. 16.
13	"	미	국	국	프레데릭. 부라운 해리스	미 상원의원		1956. 8. 31.
14	"	"	"	"	던. 이. 헤스	국방성특별고문		1956. 10. 4.
15	"	"	"	"	막스울. 디. 테일러	미 8군사령관		1957. 3. 22.
16	"	월	남	국	고. 딘. 디엠	월남대통령		1957. 9. 21.
17	"	미	"	국	오발. 엘. 푸리맨	미네소타주지사		1957. 11. 10.
18	문 학	"	"	"	마커스. 마블류. 슈바카	주한미대사문정관		1958. 6. 9.
19	법 학	"	"	"	존. 비. 콜터	운크라단장		1958. 9. 12.
20	"	"	"	"	윌리엄. 이. 윈	유엔경제조정관		1959. 3. 16.
21	"	터	"	키	레썸. 코랄탄	토이기수상		1959. 9. 16.

번호	학위명	국적	성명	명	직위	수여년월일
22	"	미국	월터.씨.다우링		주한 미국대사	1959.10. 1.
23	"	미국	리할트.헬쓰		주한서독대사	1960. 9.17.
24	"	미국	펠릭스베트로.엠.세라노		비올빈외상	1960.11.11.
25	"	미국	왕동원		주한 중국대사	1961. 2. 6.
26	"	미국	월라드.이.가슬린		피비디대학수석교문	1961. 2.14.
27	"	"	월터 페트릭 매카나기		주한 미국대사	1961. 3.28.
28	"	"	카터.비.맥루더		유엔군 사령관	1961. 6.28.
29	"	"	아더.이.슈나이더		서울대 I.C.A.수석교문	1961. 7. 8.
30	"	"	레이몬드.타이선.포이어		유שמ처장	1961. 8.24.
31	"	미국	타날.코만		태국외상	1961. 9.15.
32	학문	미국	이희승		서울대대학원 원장	1961. 9.30.
33	농법	"	조백현		서울대농대교수	1961. 9.30.
34	학법	미국	네이단.엠.푸시		하바드대교수	1961.10.10.
35	"	남국	트랑-빈-레		월남하원의장	1962. 7.16.
36	이법	미국	헨리 아이링		미국유타대총장	1963. 6. 7.
37	학법	미국	오이겐.겔스텐마이어		독일대통령	1964. 5.28.
38	"	독국	장 군		중국총통비서실장	1964. 8.24.
39	이법	미국	이태규		미국유타대교수	1964. 9.22.
40	학법	미국	비네이 란진 센		F.A.O.사무총장	1964.11. 5.
41	학법	독국	칼.뵐거		독일특명전권대사	1964.10.26.
42	"	미국	엔차간		중국행정원장	1964.12. 2.
43	"	미국	토마스.제이.다드		미 상원위원	1965. 4. 7.
44	학문	미국	통구압돌 라만 푸트라알-하		말레지아국무총리	1965. 4.30.
45	학법	중국	말크 리노 고메스 칸다우		W.H.O.사무총장	1965. 9.15.

번 호	학위명	국	적	성	명	직	위	수 여 년 월 일
46	이 학	미	국	해롤드. 제퍼슨. 쿠리지		미 학술원 회원		1965. 11. 4.
47	법 학	"	"	오스카. 로이. 쇼크		한미재단부총재		1966. 5. 6.
48	"	"	"	새뮤얼. 디. 버저		미 국무성극동담당차관보		1966. 6. 4.
49	"	"	"	헤이든. 윌리엄즈		아시아재단총재		1966. 10. 15.
50	의 학	"	"	레오나드 다들리. 허튼		미 육군 의무감		1966. 11. 16.
51	법 학	"	"	조지 윌드맨 볼		미 경제사절단장		1967. 3. 21.
52	"	태	국	타놈 키티카 초론		태국 수상		1967. 4. 4.
53	"	오	스트렐리아	해롤드 에드워드 홀트		호주 수상		1967. 4. 7.
54	이 학	서	독	페오도르 뤼넨		문헌대 교수		1967. 8. 30.
55	법 학	미	국	얼 워렌		미 대법원장		1967. 9. 14.
56	이 학	"	"	로버트 호프스텝터		미 스탠포드대교수		1967. 9. 20.
57	법 학	테	국	프라팃 자르사티엔		태국 부수상겸내무장관		1968. 3. 22.
58	"	이	디 오 퍼 아	하이레세 라세 1세		이디오피아 황제		1968. 5. 20.
59	농 학	뉴	우 지 일 렌 드	키이스 제이 호리요크		뉴우지일랜드 수상		1968. 10. 19.
60	법 학	미	국	칼 버트 앨버트		미 하원의장		1969. 3. 6.
61	법 학	말	테 이 지 아	뚜안꾸 이스마일 나시루딘 샤 이 비니알-마흐 술만 자이날 아비딘		말레지아국왕		1969. 4. 30.
62	"	월	남	구엔 반 티유		월남대통령		1969. 5. 28.
63	이 학	미	국	한스 에이. 베테		미국 핵물리학자		1969. 10. 20.
64	농 학	니	제 공 화	더오리하마니		니제르공화국대통령		1969. 10. 28.
65	법 학	미	국	존 제이 스파크맨		미 상원의원		1969. 11. 10.
66	수 의 학	카	나	후랭크 더블류 스코필드		수의학자		1970. 3. 14.
67	법 학	미	국	바브 로울즈 도르시		미 걸프사 사장		1970. 5. 30.
68	"	엘	살 바 돌 공 화 국	피델. 산체스. 엘난테스		엘살바돌대통령		1970. 9. 30.

번 호	학위명	국	적	성	명	직	위	수 여 년 월 일
69	"	영	국	월 후레드 쟈크스		국제노동기구사무총장		1971. 9.29.
70	농 학	미	국	헨리. 엠. 비첼		국제미작연구소품종개발과장		1971. 11. 18.
71	"		"	헤르만. 엠. 사우스위스		미국농산물유통자문위원회		1973. 3. 14.
72	이 학		"	도날드. 프레데릭. 호너		브라운대 총장		1973. 8. 1.
73	법 학	비	울	칼로스. 퍼. 로무로		비올빈의상		1974. 8. 6.
74	문 학	미	국	W.M. 윌리암즈		A.I.D. 한국수석교육자문관교육 행정가.		1974. 11. 2.
75	경제학	서	독	Schmitt Voken hausen		서독 하원부위원장		1975. 1. 4.
76	법 학	이	국	마누체르 에그발		이란석유공사총재		1975. 5. 8.
77	"	가	국	엘 하지 오마르 봉고		가봉 대통령		1975. 7. 7.
78	철 학	뉴	드	로버트 데이비드 멀둔		뉴우질랜드 수상		1976. 4. 21.
79	철 학	프	스	Raymon Aron		프랑스 교수		1976. 6. 24.
80	법 학	타	국	Tanin, Krairixien		태국 수상		1977. 9. 12.
81	"	우루과이	국	에두아루도히메네스테. 아레차가		국제사법재판소소장		1978. 3. 21.
82	보건학	덴	크	할프단 테오도르 마하러		세계보건기구사무총장		1979. 3. 19.
83	의 학	미	국	패트릭어거스틴용글러		China Medical Board of New York단 총재		1980. 11. 7.
84	정치학	코	카	로드리고. 까라소. 오디오		Costa Rica 대통령		1981. 10. 13

7. 주요위원회 위원명단

기획위원회

본	부	부	총	장	李	賢	宰	
인사	문	교	무	처	金	鍾	云	학사분과위원
자	회	학	생	"	趙	鏞	涉	"
경	연	부	교	수	李	相	沃	"
공	영		"	수	朴	在	潤	"
법	대	교	교	수	姜	炫	三	"
사	대	부	"	수	愼	佑	根	"
의	대		"	수	李	基	俊	"
본	대	교	"	수	白	忠	鉉	"
공	대	사	무	국	李	敦	熙	"
농	대	시	관	장	金	勇	一	시설분과위원
미	대	설	리	수	石	熙	甲	"
수	대	교	국	수	魚	彰	秀	"
약	대	부	교	수	趙	慶	國	"
치	대	교	"	수	朴	昌	圭	"
환	대	부	교	수	崔	滿	麟	"
행	원	교	"	수	鄭	昌	國	"
정	대	부	교	수	金	洛	斗	"
본	원	조	교	수	俞	明	國	"
	부	부	교	수	金	炳	林	"
		기획예산담당관		관	金	東	建	"
					元	圭	圭	간 사

대학인사위원회

위	원	장	교	무	처	장	金	鍾	云
위	원	원	학	생	처	장	趙	鏞	涉
"	"		대	학	원	장	李	萬	甲
"	"		인	문	대	학	姜	斗	植
"	"		사회과학대	학	장	장	孫	製	錫
"	"		자연과학대	학	장	장	高	允	錫
"	"		가정대	학	장	장	林	元	子

위	원	경 영 대 학 장	李	廡	俊
"	"	공 과 대 학 장	李	澤	植
"	"	농 과 대 학 장	李	殷	雄
"	"	미 술 대 학 장	徐	世	鉦
"	"	법 과 대 학 장	金	致	善
"	"	사 범 대 학 장	鄭	元	植
"	"	수 의 과 대 학 장	李	長	洛
"	"	약 학 대 학 장	鞠	採	寂
"	"	음 악 대 학 장	朴	敏	鍾
"	"	의 과 대 학 장	徐	丙	高
"	"	치 과 대 학 장	金	英	海
"	"	보건 대학 원장	許		程
"	"	행정 대학 원장	俞		熙
"	"	환경 대학 원장	權	泰	竣
"	"	교 수	高	在	君
"	"	"	黃	迪	仁
"	"	"	李	庸	周
"	"	"	白	相	豪
"	"	"	李	樂	周
"	"	"	崔	滿	麟
"	부	교 수	韓	永	愚
"	"	"	朴	相	大
"	"	"	李	種	昕
"	"	"	鄭	英	一

교과과정위원회

위	원	장	교	무	처	장	金	鍾	云
위	원	원	교			수	襲	載	湜
"	"	"	"	"	"	"	吳	鳳	國
"	"	"	"	"	"	"	高	光	昱
"	"	"	"	"	"	"	金	完	鎮
"	"	"	부	교	수	수	李	日	海
"	"	"	"	"	"	"	姜	炫	三
"	"	"	"	"	"	"	李	烘	雨
"	"	"	"	"	"	"	鮮	于 仲	皓

위	원	교	수	張	會	翼
"	"	부	수	李	華	榮
"	"	"	"	盧	承	卓
"	"	"	"	郭	光	秀
"	"	"	"	朴	在	潤
"	"	조	수	徐	友	錫
"	"	부	수	金	麗	洙
"	"	"	"	權	泰	煥

연구위원회

위	원	장	부	총	장	李	賢	宰
부	위	원	교	무	장	金	鍾	云
위	"	"	교	"	수	李	萬	甲
"	"	"	"	"	"	沈	永	根
"	"	"	부	교	수	鄭	源	根
"	"	"	"	"	"	金	容	九
"	"	"	"	"	"	宋	相	現
"	"	"	"	"	"	朴	贊	雄

기초과정 교재편찬 위원회

위	원	장	교	무	치	장	金	鍾	云
부	위	원	교	무	부	장	李	賢	九
위	"	"	교	"	"	수	李	日	桓
"	"	"	"	"	"	"	李	英	海
"	"	"	"	"	"	"	鄭	永	吳
"	"	"	부	교	"	수	金	完	植
"	"	"	교	"	"	수	李	相	鎮
"	"	"	"	"	"	"	安	相	沃
"	"	"	"	"	"	"	張	會	錫
"	"	"	부	교	"	수	李	禹	翼
"	"	"	"	"	"	"	梁	承	永
"	"	"	"	"	"	"	權	泰	圭
"	"	"	"	"	"	"	吳	金	煥
"	"	"	"	"	"	"	李	範	成
"	"	"	"	"	"	"	"	"	哲

체육지도위원회

위원장	학생처장	趙 趙	舖 舖	涉 涉
부위원장	학생부처장	車 車	培 培	根 根
"	교	黃 黃	燦 燦	鎬 鎬
"	"	南 南	世 世	鎬 鎬
"	부	李 李	範 範	哲 哲
"	교	李 李	頤 頤	世 世
"	"	鮮 鮮	于 仲	皓 皓
"	"	金 金	振 振	元 元
"	"	金 金	毅 毅	洙 洙
"	조	柳 柳	正 正	茂 茂
"	부	林 林	鎭 鎭	藏 藏
"	"	姜 姜	錫 錫	昊 昊
"	학생과	林 林	鍾 鍾	大 大
"	조	金 金	東 東	進 進

하바드 엔칭 연구위원회

위원장	부총장	李 李	賢 賢	宰 宰
위원	대학원처장	李 李	萬 萬	甲 甲
"	교무	金 金	鍾 鍾	云 云
"	교	金 金	芳 芳	漢 漢
"	"	襄 襄	載 載	湜 湜
"	"	車 車	柱 柱	環 環
"	"	田 田	相 相	範 範
"	"	金 金	彩 彩	潤 潤
"	교무과	朴 朴	在 在	澤 澤

대학원위원회

위원장	대학교	李 李	萬 萬	甲 甲
상임위원	"	金 金	完 完	鎮 鎮
"	"	宋 宋	熙 熙	星 星
위원	교무처	金 金	鍾 鍾	云 云
"	학생처	趙 趙	鎭 鎭	涉 涉

위	원	인문대학장	姜	斗	植
"		사회과학대학장	孫	製	錫
"		자연과학대학장	高	允	錫
"		가정대학장	林	元	子
"		경영대학장	李	廩	俊
"		공과대학장	李	澤	植
"		농과대학장	李	殷	雄
"		미술대학장	徐	世	鉦
"		법과대학장	金	致	善
"		사범대학장	鄭	元	植
"		수의과대학장	李	長	洛
"		약학대학장	翰	採	豪
"		음악대학장	朴	敏	鍾
"		의과대학장	徐	丙	高
"		치과대학장	金	英	海
"		보건대학원장	許		程
"		행정대학원장	俞		翥
"		환경대학원장	權	泰	竣

서울대학교 교가

작사 이병기
작곡 현제명

Moderato

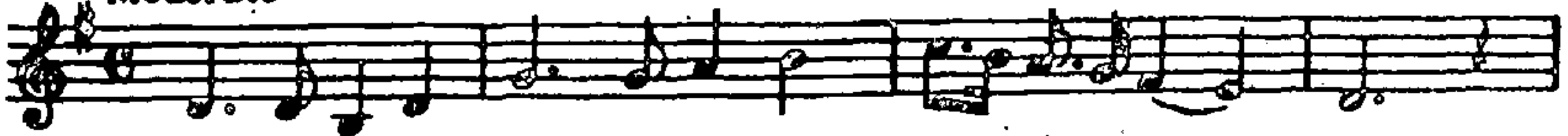

1. 가 승 마 다 성 스 리 운 이 - 념 울 품 - 고
2. 단 일 해 은 말 을 쓰 는 조 - 출 한 자 - 리



이 세 상 의 사 는 진 리 는 찾 는 이 질 울
창 조 하 기 좋 아 하 는 명 석 한 미 락



씩 씩 하 게 나 아 가 는 젊 은 오 년 들
씩 씩 문 화 와 새 생 명 을 이 루 어 가 락



이 겨 레 와 이 나 라 의 크 나 큰 보 략
즐 겨 하 고 사 랑 하 는 우 리 의 조 략



뛰 어 나 는 인 재 - 들 - 이 다 모 의 략 이



더 우 리 의 용 빛 심 하 게 서 울 권 학 보
는 우 리 의 용 빛 심 하 게 서 울 권 학 보

관악캠퍼스

교육 시설

- 01-04동 : 인문대
- 05-08동 : 사회대
- 09동 : 경영대, 행대원
- 10동 : 법대
- 11, 12동 : 사대
- 13동 : 가정대, 환경대원
- 14동 : 강의동
- 20동 : 자연대 생물관
- 21동 : 약대
- 22, 23동 : 자연대 화학관
- 24-28동 : 자연대 물리관
- 30-43동 : 공학관
- 50-52동 : 미대
- 53-55동 : 음대

지원 시설

- 60동 : 대학본부
- 61동 : 교육매체제작소
- 62동 : 도서관
- 63동 : 학생회관
- 64동 : 온실
- 65동 : 교수회관
- 66동 : 학군단
- 67동 : 간이체육관
- 68동 : 파워프린트
- 69동 : 실용동물사육장
- 73동 : 대강당
- 74-76동 : 학생식당
- 80-90동 : 관악사(기숙사)



수원캠퍼스

- | | | |
|------------|-------------|--------------|
| 1. 제 1 본관 | 14~18. 상목사 | 31. 제 1 보일러실 |
| 2. 제 2 본관 | 19. 기독교학생회관 | 33. 임 학 관 |
| 3. 제 3 본관 | 20. 녹 원 사 | 34. 계 사 |
| 4. 학생회관 | 21. 보일러실 | 35. 교 사 |
| 5. 농학회관 | 22. 농공수리실험실 | 36. 과 수 원 |
| 6. 강 당 | 23. 체 육 관 | 37. 묘 포 장 |
| 7. 신 본 관 | 24. 창 고 | 38. 39. 실험농장 |
| 8. 종합실험실 | 25. 상림이용학실 | 40~55. 동물사육장 |
| 9. 농학도서관 | 26. 목재이용학실 | 56. 미스트하우스 |
| 10. 농교육관 | 27. 발전 소 | 57. 연 습 립 |
| 11. 잠 실 | 28. 여학생휴게소 | 58. 기초학관 |
| 12. 농공작실 | 29. 수 의 대 | 59. 묘포관리사 |
| 13. 다목적실험실 | 30. 가축병원 | 60. 수의학관 |

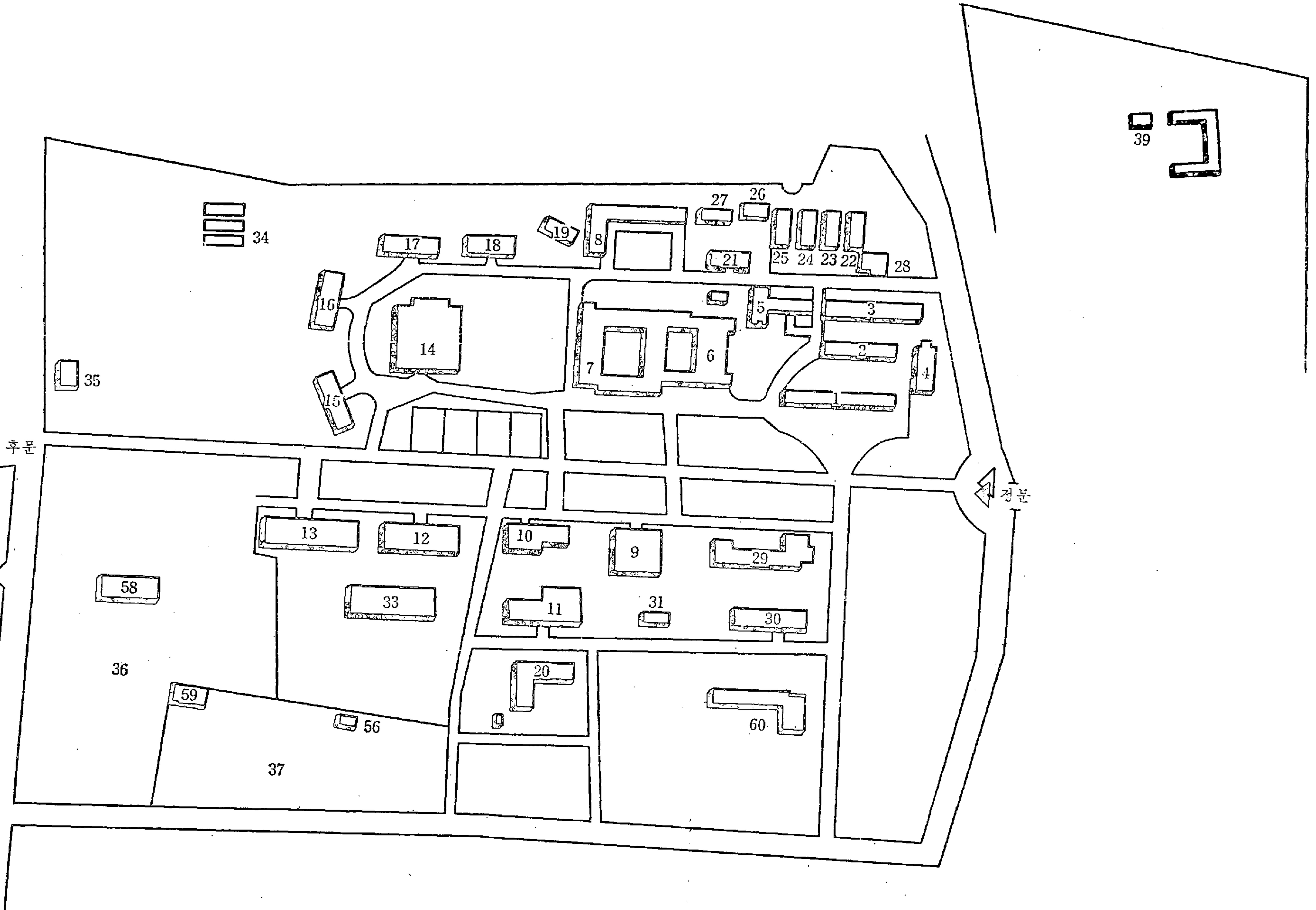

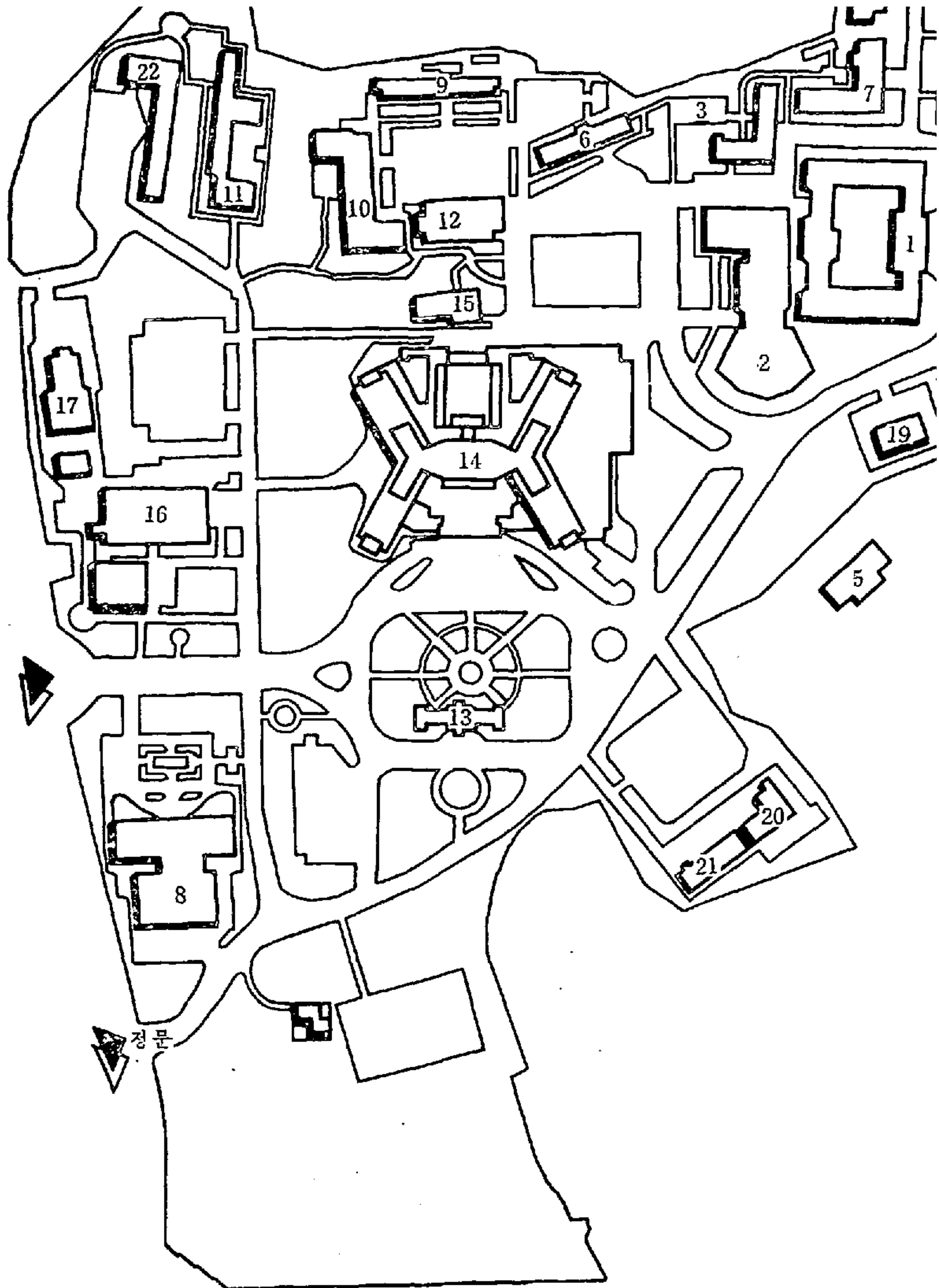

연진캠퍼스

- | | | |
|------------------|---------------------|--------------|
| 1. 의과대학 본관 | 9. 치과대학 별관 | 17. 대학병원 영안실 |
| 2. 의학도서관 및 종합실습실 | 10. 의대 간호학과 및 생약연구소 | 19. 변전소 |
| 3. 의과대학 해부학교실 | 11. 의대 간호학과 기숙사 | 20. 정영사 |
| 4. 의과대학 생리학교실 | 12. 체육관 | 21. 왕용사 |
| 5. 병원관리 사무실 | 13. 구 대학병원 본관 | 22. 간호학과 별관 |
| 6. 의과대학 인구의학 연구소 | 14. 서울대학교 병원 | 23. 학생회관 |
| 7. 보건대학원 | 15. 대학병원 부속건물 | |
| 8. 치과대학 | 16. 대학병원 서비스텔딩 | |

부속학교 배치도

구상대 캠퍼스

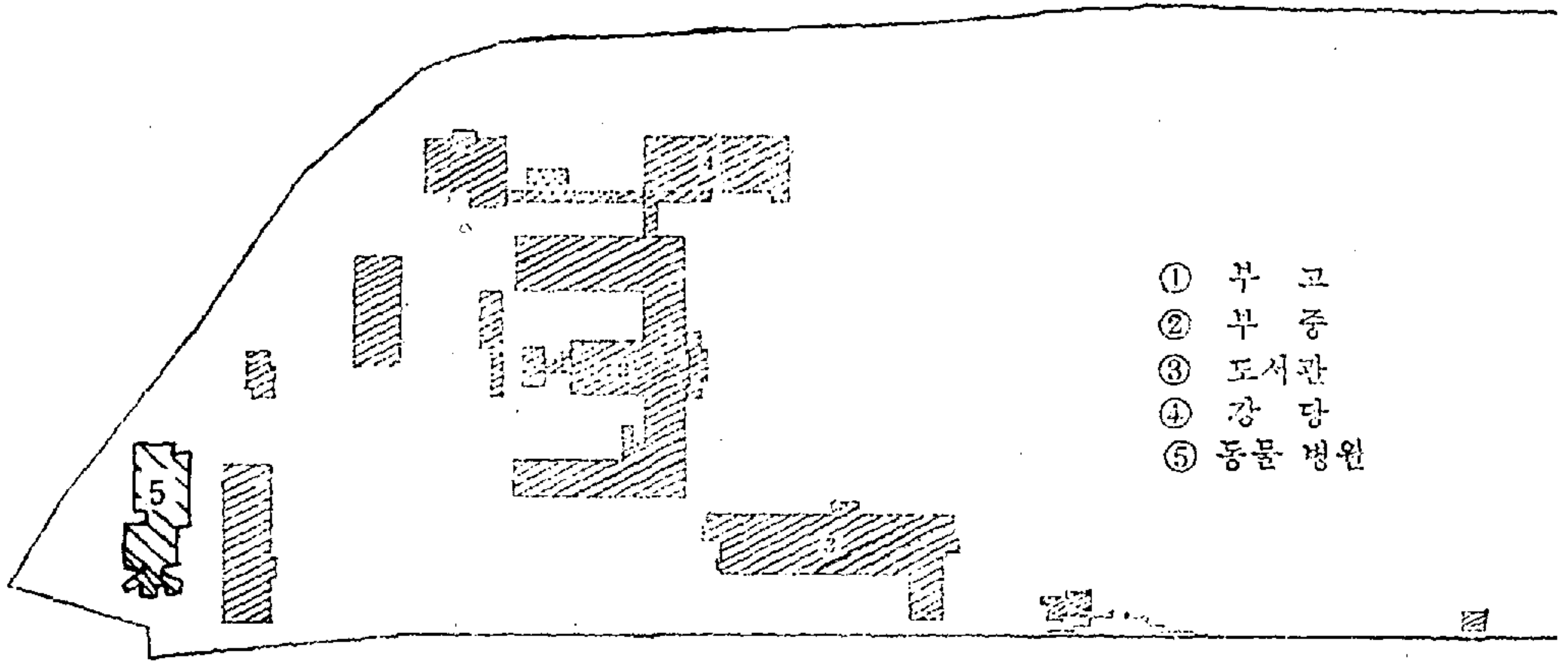

구 밀대 캠퍼스 배치도

- ① 부여중
- ② 부여중교사
- ③ 부여중교사
- ④ 부국
- ⑤⑥ 부국교사
- ⑧ 방송통신대학



1981년 12월 26일 인쇄

1981년 12월 31일 발행

서울대학교요람

발행 서울대학교

편집 서울대학교

인쇄 사단법인 서울大學校出版部
