



# 서울대학교요람



P  
378.51  
Se67Gy  
1985/86

- 1986

# 서울대학교요람



1985-1986

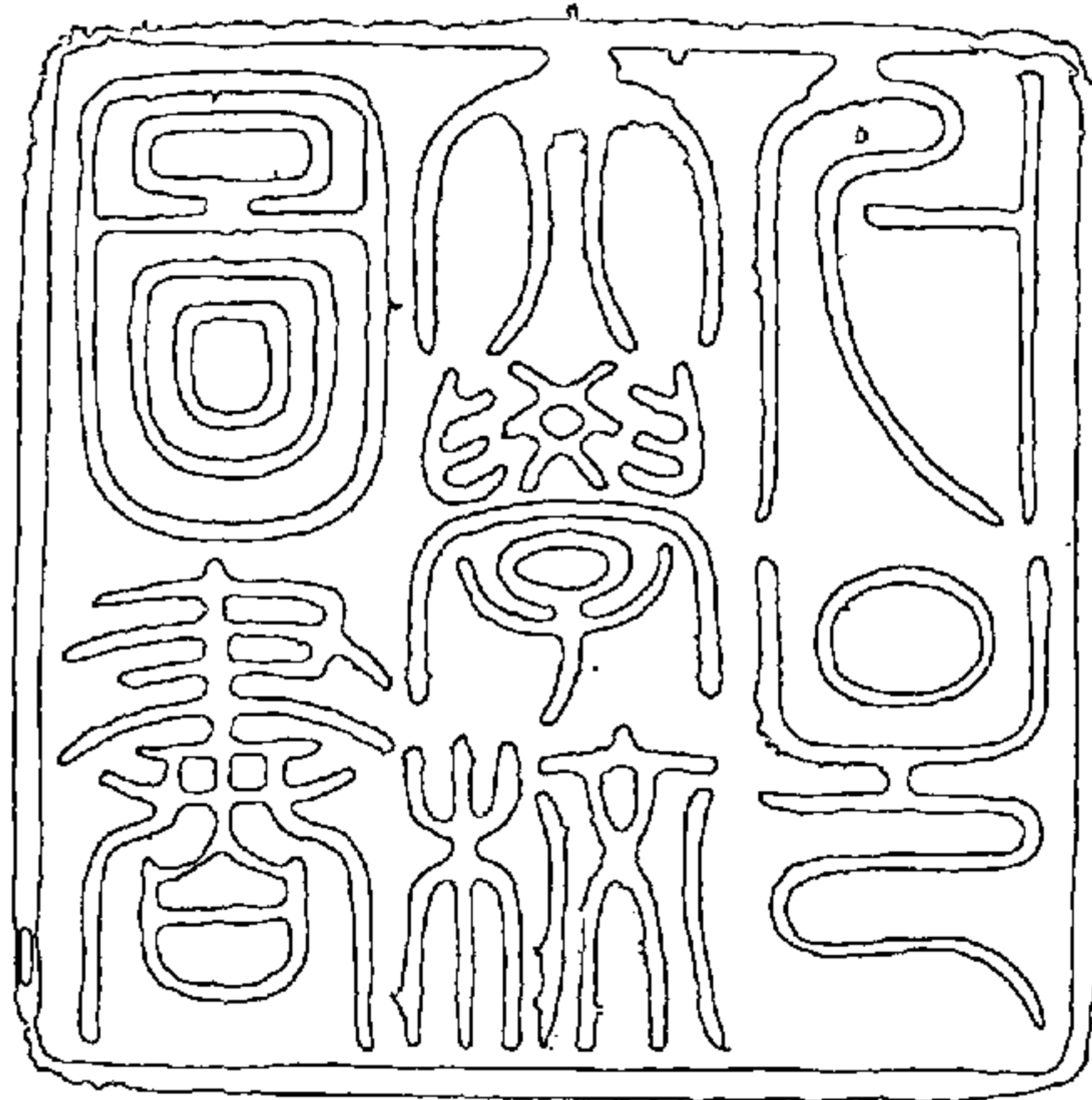

85. 10.21

**관악캠퍼스**(본부, 대학원, 인문대학, 사회과학대학, 자연과학대학,  
가정대학, 경영대학, 공과대학, 미술대학, 법과대학, 사범대학,  
약학대학, 음악대학, 행정대학원, 환경대학원)

주소 : 서울특별시 관악구 신림동 산 56-1

전화 : 대표 877-0101, 877-3011, 877-6141

**연건캠퍼스**(의과대학, 치과대학, 보건대학원)

주소 : 서울특별시 종로구 연건동 28

전화 : 의과대학 : 762-5300~9, 762-5361~3

치과대학 : 762-5040~9, 762-5101~4

762-5106, 762-9054

보건대학원 : 762-5091~5

**수원캠퍼스**(농과대학, 수의과대학)

주소 : 경기도 수원시 서둔동 103

전화 : 수원(지역번호 0331) 7-2120~9, 7-2111~7

**538256**

## 국 민 교 육 헌 장

우리는 민족중흥의 역사적 사명을 띠고 이땅에 태어났다. 조상의 빛난 얼을 오늘에 되살려 안으로 자주독립의 자세를 확립하고 밖으로 인류공영에 이바지할 때다.

이에 우리의 나아갈 바를 밝혀 교육의 지표로 삼는다.

성실한 마음과 튼튼한 몸으로 학문과 기술을 배우고 익히며, 타고난 저마다의 소질을 계발하고 우리의 처지를 약진의 발판으로 삼아, 창조의 힘과 개혁의 정신을 기른다.

공익과 질서를 앞세우며 능률과 실질을 숭상하고, 경애와 신의에 뿌리박은 상부상조의 전통을 이어받아 명랑하고 따뜻한 협동정신을 북돋운다.

우리의 창의와 협력을 바탕으로 나라가 발전하며, 나라의 융성이 나의 발전의 근본임을 깨달아, 자유와 권리에 따르는 책임과 의무를 다하며 스스로 국가 건설에 참여하고 봉사하는 국민정신을 드높인다.

반공 민주 정신에 투철한 애국애족이 우리의 삶의 길이며, 자유세계의 이상을 실현하는 기반이다.

길이 후손에 물려줄 영광된 통일조국의 앞날을 내다보며 신념과 긍지를 지닌 근면한 국민으로서, 민족의 슬기를 모아 즐기찬 노력으로, 새 역사를 창조하자.

1968년 12월 5일

P 378.51  
Se 67 Gy  
1985/86

# 서울대학교 교가

작사 이병기  
작곡 현세명

Moderato



1. 가 승 마 다 성 스 러 운 이 - 념 을 품 - 고  
2. 단 일 해 온 말 을 쓰 는 조 - 출 한 자 - 레

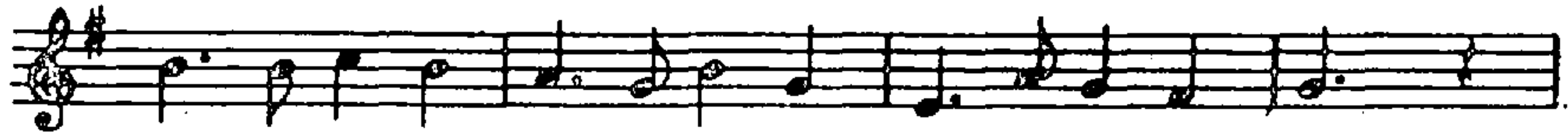

이 세 상 의 사 는 진 리 찾 는 이 길 을  
창 조 하 기 좋 아 하 는 명 석 한 머 리

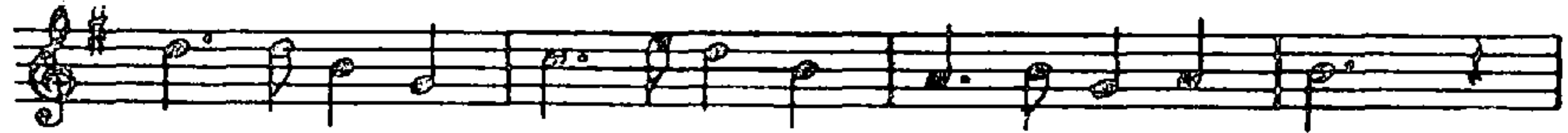

최 석 하 제 나 아 가 는 젊 은 오 뇌 들  
석 문 화 와 새 생 명 을 이 루 어 가 고



이 거 레 와 이 나 라 의 크 나 큰 보 람  
플 겨 하 고 사 랑 하 는 우 리 의 조 국



뛰 어 나 는 인 재 - 들 - 이 다 모 의 들 이



더 우 디 우 영 상 학 사 소 령 도 학 교  
우 누 리 외 빛 람 도 개 조 약 도 학 교

## 1985학년도 학사력

월 일(요일)	학 사 일 정
85. 3. 1(금)	3·1절
3. 2(토)	1985학년도 입학식
3. 4(월)	대학(원)개강
3. 23(토)	석·박사학위 논문제출 자격시험
4. 1(월)	제 1 학기 수업주수의 1/4선
4. 5(금)	식목일
4. 22(월)~ 4. 27(토)	기초과정 중간시험
4. 30(화)	제 1 학기 수업주수의 2/4선
5. 5(일)	어린이날
5. 27(월)	석가탄신일
5. 29(수)	제 1 학기 수업주수의 3/4선
5. 30(목)~ 6. 1(토)	제 2 학기 수강신청(계절수업 포함)
6. 6(목)	현충일
6. 3(월)~ 6. 22(토)	제 2 학기 장학금 지급신청서 제출
6. 24(월)~ 6. 27(목)	기초과정 기말시험
6. 27(목)	대학(원)종강
6. 28(금)	학기휴가개시, 전공과정 성적제출 마감
7. 1(월)	계절수업 개강
7. 4(목)	기초과정 성적제출 마감
7. 17(수)	제헌절
8. 10(토)	계절수업 종강
8. 15(목)	광복절
8. 16(금)~ 8. 27(화)	제 2 학기 등록
8. 31(토)	학기휴가 종료
9. 2(월)	대학(원)개강
9. 21(토)	석·박사학위 논문제출 자격시험
9. 28(토)	제 2 학기 수업주수의 1/4선
9. 29(일)	중추절

월	일(요일)	학 사 일 정
10.	1(화)	국군의 날
10.	3(목)	개천절
10.	9(수)	한글날
10.	15(화)	개교기념일
10.	21(월)~10. 26(토)	기초과정 중간시험
10.	30(수)	제 2 학기 수업주수의 2/4선
11.	3(일)	학생의 날
11.	11(월)~11. 23(토)	1986학년도 제 1 학기 장학금지급신청서제출
11.	27(수)	제 2 학기 수업주수의 3/4선
11.	28(목)~11. 30(토)	1986학년도 제 1 학기 수강신청
12.	6(금)	1986학년도 대학원 입학고사
12.	20(금)~12. 24(화)	기초과정 기말시험
12.	24(화)	대학(원)종강
12.	25(수)	성탄절, 동기휴가개시
12.	28(토)	전공과정 성적제출 마감
12.	30(월)	기초과정 성적제출 마감
12.	31(화)	1985년도 종무식
86.	1. 1(수)	신 정
	1. 4(토)	1986년도 시무식
		*1986학년도 대학입학고사 1월중 예정
	2. 9(일)	민속의 날
	2. 17(월)~ 2. 25(화)	1986학년도 제 1 학기 재학생등록
	2. 26(수)	1985학년도(제40회) 졸업식
	2. 28(금)	동기휴가 종료
		*학사과정 신입생등록 2월중 예정
		*대학신입생 대학생활안내 2월중 예정

## 1986학년도 학사력

월 일(요일)	학 사 일 정
86. 3. 1(토)	3.1절
3. 3(월)	1986학년도 입학식·대학(원)개강
3. 22(토)	석·박사학위 논문제출 자격시험
3. 29(토)	제 1 학기 수업주수의 1/4선
4. 5(토)	식목일
4. 21(월)~ 4. 26(토)	기초과정 중간시험
4. 28(월)	제 1 학기 수업주수의 2/4선
5. 5(월)	어린이날
5. 16(금)	석가탄신일
5. 28(수)	제 1 학기 수업주수의 3/4선
5. 29(목)~ 5. 31(토)	제 2 학기 수강신청 (계절수업 포함)
6. 6(금)	현충일
6. 2(월)~ 6. 14(토)	제 2 학기 장학금 지급신청서 제출
6. 23(월)~ 6. 26(목)	기초과정 기말시험
6. 26(목)	대학(원)종강
6. 27(금)	학기휴가개시, 전공과정 성적제출 마감
6. 30(월)	계절수업 개강
7. 3(목)	기초과정 성적제출 마감
7. 17(목)	제헌절
8. 9(토)	계절수업 종강
8. 15(금)	광복절
8. 16(토)~ 8. 23(토)	제 2 학기 등록
8. 31(일)	학기휴가 종료
9. 1(월)	대학(원)개강
9. 18(목)	중추절
9. 20(토)	석·박사학위 논문제출 자격시험
9. 29(월)	제 2 학기 수업주수의 1/4선
10. 1(수)	국군의 날



월 일(요일)	학 사 일 정
10. 3(금)	개천절
10. 9(목)	한글날
10. 15(수)	개교 기념일
10. 20(월)~10. 25(토)	기초과정 중간시험
10. 30(목)	제 2 학기 수업주수의 2/4선
11. 3(월)	학생의 날
11. 4(화)~11. 15(토)	1987학년도 제 1 학기 장학금지급신청서제출
11. 27(목)	제 2 학기 수업주수의 3/4선
11. 27(목)~11. 29(토)	1987학년도 제 1 학기 수강신청
12. 5(금)	1987학년도 대학원 입학고사
12. 20(토)~12. 24(수)	기초과정 기말시험
12. 24(수)	대학(원)종강
12. 25(목)	성탄절, 동기휴가 개시
12. 26(금)	전공과정 성적제출 마감
12. 30(화)	기초과정 성적제출 마감
12. 31(수)	1986년도 종무식
87. 1. 1(목)	신정
1. 5(월)	1987년도 사무식
1. 29(목)	민속의 날
	* 1987학년도 대학입학고사 1월중 예정
2. 17(화)~ 2. 25(수)	1987학년도 제 1 학기 재학생 등록
2. 26(목)	1986학년도(제41회)졸업식
2. 28(토)	동기휴가 종료
	* 학사과정 신입생등록 2월중 예정
	* 대학신입생 대학생활안내 2월중 예정

# 차 례

## I. 연 혁

- 1. 연 혁 .....1
- 2. 역대총장 .....13

## II. 기 구

- 1. 기 구 표 .....17
- 2. 교직원 정·현원표 .....19
- 3. 기 구 .....19

### 가. 대학교 본부 .....19

- (1) 위치 .....19
- (2) 조직 .....20
- (3) 교직원명단 .....20
- (4) 기능 .....21
- (5) 심의 및 자문기관 .....21
  - (가) 평의원회 .....21
  - (나) 학 장 회 .....22
  - (다) 기획위원회 .....22
  - (라) 대학인사위원회 .....23

### 나. 대학과 대학원 .....23

- (1) 대학원 .....24
- (2) 대 학 .....26
- (3) 전문대학원 .....66
- (4) 명예교수 명단 .....68

다. 부속기관	72
(1) 연구기관	72
(가) 직할기관	72
생약연구소, 어학연구소, 학생생활연구소, 사회과학연구소, 경제연구소, 법학연구소, 한국문화연구소, 미국학연구소, 새마을운 동종합연구소, 자연과학종합연구소, 신문 연구소, 인구의학연구소, 환경안전연구소, 유전공학연구소, 반도체공동연구소	
(나) 대학부속기관	86
① 법정기관	86
인문과학연구소, 생산기술연구소, 농업개 발연구소, 과학교육연구소, 의학교육연수원	
② 비법정기관	89
동아문화연구소, 인구 및 발전문제연구소, 국제문제연구소, 경영연구소, 교육연구소, 체육연구소, 수의과학연구소, 종합약학연 구소, 동양음악연구소, 결핵연구소, 암연 구소, 풍토병연구소, 국민체력과학연구소, 간연구소, 치학연구소, 국민보건연구소, 보 건사업소, 행정조사연구소, 환경계획연구소	
(2) 지원기관	103
(가) 직할기관	103
도서관, 박물관, 보건진료소, 전자계산소, 교육매체제작소, 실험동물사육장, 학생기 숙사	

(나) 대학부속기관.....113

농과대학부속농장, 연습림, 실험목장, 수목  
원, 미술대학부속실습장, 동물병원, 실습  
약국

(3) 기타기관 .....117

대학신문사, 학술연구재단, 출판부

(4) 부설기관 및 부속학교 .....121

재외국민교육원, 부고, 부중, 부여중, 부국

**III. 교수 연구**

1. 학술연구.....124

2. 연구위원회.....125

3. 연구비.....125

4. 해외연수.....126

**IV. 학생 생활**

1. 학생생활 .....128

가. 학생상담 .....128

나. 체육활동 .....128

2. 학생장학 및 후생.....128

가. 장학제도 .....128

나. 학생보건 .....131

다. 기숙사 .....133

라. 소비조합 .....133

마. 학생수련장 .....133

바. 안양수영장 .....134

3. 학생 군사교육 .....135

**V. 설치령 및 학칙**

1. 서울대학교 설치령 .....140
2. 서울대학교 학칙 .....151
3. 서울대학교 학위수여규정 .....196

**VI. 교과과정(별책) .....209**

**VII. 동 창 회**

1. 활 동.....212
2. 동창회 임원명단 .....212

**VIII. 부 록**

1. 시설현황.....216
2. 재학생 통계 .....216
3. 졸업생 통계 .....217
4. 시설사업 투자실적 및 계획 .....220
5. 명예박사학위 수여자 명단.....221
6. 주요위원회 위원명단 .....225



校 旗

本校는 國家와 人類社會 發展에 必要한 學術의 深  
奧한 理論과 그 廣範精緻한 應用方法을 教授하고  
研究開發하는 同時에 學術研究의 指導能力과 獨創  
力を 涵養하며 協同精神이 豊富한 指導者의 人格을  
陶冶하고 研究와 社會의 各 專門分野에 必要한 人  
材를 養成하여 이 나라 社會의 發展을 爲하여 積極  
的으로 貢獻함을 目的으로 한다.



제17대 총장 취임식 (1985. 8. 2)



대학본부

# I. 연 광





# 1. 연 혁

1946. 8. 22 국립서울대학교설치령공포, 대학원의 9개 단과대학으로 발족  
물리과대학 경성대학 법문학부 문과계통과 동 이공학부 이과계통의 통합  
개편  
법과대학 경성대학 법문학부 법과계통과 경성법학전문학교의 통합 개편  
공과대학 경성대학 이공학부 공과계통과 경성공업전문학교(경성고등공  
업학교) 및 경성광산전문학교의 통합 개편  
의과대학 경성대학 의학부와 경성의학전문학교의 통합 개편  
농과대학 수원농림전문학교(수원고등농림학교)의 개편  
상과대학 경성경제전문학교(경성고등상업학교)의 개편  
치과대학 경성치과의학전문학교의 개편  
사범대학 경성사범학교와 경성여자사범학교의 통합 개편  
예술대학 (미술부·음악부)신설
1949. 12. 31 교육법공포 “서울대학교”로 개칭
1950. 6. 25 제 1 학기 등록기간 중 6.25발발로 대학운영 일시 중단
1950. 9. 28 정부환도에 따라 복구사업 진력
1950. 9. 30 사립 서울약학대학을 편입 10개 단과대학이 됨.
1950. 11 문교부 방침에 의하여 서울시내 타대학과 공동으로 문학부, 이  
학부, 공학부, 법정경상학부, 의학부, 약학부 등 6개 학부 연  
합강의
1951. 1. 4 중공군 침입으로 정부와 함께 부산시로 남하
1951. 2. 19 부산에서 긴급조치로 연합강의 형식으로 수업 계속
1951. 5. 4 대학 교육에 관한 전시특별조치령에 의하여 전시 연합대학운  
영, 지방학생은 지방 전시 연합대학 혹은 타대학에 등록 수강.  
(문교부령 제19호)
1951. 9 제 2 학기 농과대학은 수원으로 복귀개강, 잔여 각대학은 부산지

- 구에 임시 교사 신축 수업 실시
1952. 3. 25 전시 연합대학 해체, 본교생 전원 부산 본교로 복귀
1952. 4. 23 교육법 시행령 공포, 교과개편 및 시설 확충(대통령령 제623호)
1952. 6. 27 서울대학교 재건 후원 재단 설립
1953. 4. 18 교육공무원법 공포로 교직원 자격, 임명, 복무 기준 확립(법률 제285호)
1953. 4. 20 국립학교 설치령 시행에 따라 농과대학 수의학부는 수의과대학으로, 예술대학 미술부, 음악부는 각각 미술대학, 음악대학으로 승격개편, 대학원의 12개 단과대학이 됨. (대통령령 제780호)
1953. 8. 7 정부 환도에 따라 복귀 업무 개시 10월 17일 완료
1953. 9. 15 미 제 8군사령부로부터 본부, 부속도서관, 박물관, 문리과대학, 법과대학 등 건물 인수
1954. 2. 10 수의과대학부속가축병원 설치 개원
1954. 9. 5 미국 미네소타대학교와 기술원조협정 체결(F.A.O대학 원조자금에 의하여 공대, 농대, 의대, 연구시설 복구 및 기술교원 양성목적으로)
1955. 4. 4 평의원회 설치
1957. 5. 1 보건진료소 개설
1959. 1. 13 행정대학원, 보건대학원 신설 및 의과대학부속간호기술학교 1961년 3월 31일자 폐교(대통령령 제1430호)
1959. 8. 17 중구 을지로 6가 소재 약학대학 교사와 종로구 연건동 소재 음악대학 교사 상호 교환 이전
1960. 3. 5 문교부인가 동년 4월 1일부터 대학원 외교학과 신설
1960. 10. 10 서울대학교 학칙 개정. 미술대학 미학과가 문리과대학 문학부로 이관
1961. 2. 27 상과대학에 한국경제연구소, 미술대학에 부속실습장, 문리과대학에 고고인류학과, 미술대학에 예술학과 신설(국무원령 제211호)

1961. 4. 6 대학원 생물과를 식물학과와 동물학과로 각각 분리 독립, 통신 공학과를 전자공학과로 개칭.
1961. 5. 5 부속도서관에 서무과, 사서과, 열람과를 설치(국무원령 제254호)
1961. 12. 9 사범대학 교육심리학과, 교육행정학과, 국어과, 외국어과, 일반사회과, 역사과, 지리과, 수학과, 물리과, 화학과, 생물과, 지학과 폐지(12과), 과학과, 사회생활과 신설.  
수의과대학이 농과대학 수의학과로 병합.  
상과대학 경영학과 신설. 학교정비기준령(각령 제283호)에 의함
1962. 2. 17 사범대학원 신설, 학생지도연구소 설치.  
교육대학병설 등대학에 부속국민학교 설치. (각령 제455호)
1962. 3. 12 교육연수원 병설
1962. 12. 31 어학연구소와 신문연구소 신설, 어학연구소는 63. 1. 1부터, 신문 연구소는 63. 3. 25부터 각각 발족.  
교육대학과 교육연수원은 63. 3. 1 각각 폐지.  
공과대학 공업교육학과, 농과대학 농업교육학과, 사범대학 국 어교육과, 수학교육과, 외국어교육과 증설(각령 제1133호)
1963. 4. 12 교육대학원 신설(각령 제1268호)
1963. 7. 1 다음 연구소 교내기구로 부설  
공 과 대 학 전력연구소.  
문리과대학 해양생물연구소, 동아문화연구소.  
법 과 대 학 한국법학연구소.  
의 과 대 학 결핵연구소, 암연구소, 풍토병연구소.  
보건대학원 보건통계연구소.
1963. 12. 16 공과대학 응용수학과, 응용물리학과, 응용화학과 증설(각령 제 1739호)
1964. 3. 13 공과대학 응용화학과를 화학응용과로 개칭(대통령령 제1719호)
1965. 2. 1 서울대학교 종합계획건설위원회(총장 자문기구) 발족
1965. 3. 1 다음 연구소를 교내 기구로 부설

의 과 대 학 국민체력과학연구소.

상 과 대 학 한국경영연구소.

1965. 2. 25 공과대학의 화학응용과를 응용화학과로 개칭(대통령령 제2059호)
1965. 7. 1 공과대학부설전력연구소 폐지, 이에 대체하여 응용과학연구소 부설
1965. 7. 9 보건진료소를 법정기구화, 사무국에 계획조사과, 관리과 증설, 1965.12.15부터 집무. 부속도서관 조사과 증설, 1965.9.1부터 집무. 1966. 2. 18에 공학, 농학, 문리, 미술, 법률, 교육, 상경, 약학, 음악, 의학, 치의학, 행정도서관 및 1968.4.1 교양, 신문도서관 발족(대통령령 제2171호)
1965. 8. 31 문리과대학에 인구문제연구소 교내기구로 부설.
1965. 11. 24 경영대학원 신설 1966.3.1부터 개강(대통령령 제2310호)
1965. 12. 17 대학원 학칙 일부 개정. 석사과정에 천문기상학과, 경영학과, 무역학과, 응용미술학과, 박사과정에 지질학과, 광산학과, 농학과, 농생물학과, 농공학과, 핵공학과, 축산학과, 농경제학과, 임학과 증설
1966. 2. 25 교내기구로 기획처 발족
1967. 12. 14 신문대학원과 교양과정부 신설 1968.3.1 개강.  
신문연구소가 신문대학원 부속연구소로 됨(대통령령 제3303호)
1968. 7. 19 서울대학교시설확충특별회계법 제정 동법시행령공포(법률 제2034호)
1968. 8. 5 사무국에 종합시설과 증설(대통령령 제3535호)
1968. 10. 17 사범대학부속여자중학교 신설 1969.3.1개교(대통령령 제3613호)
1968. 12. 24 가정과를 폐지하고 가정대학 신설 가정관리학과, 식품영양학과, 의류학과 설치. 공과대학 생산기계공학과, 재료공학과 증설. 문리과대학 사학과가 동양사학과, 서양사학과, 국사학과로 분리. 상과대학 상학과 폐지(대통령령 제3681호)

1969. 12. 24 학생기숙사를 설치할 수 있도록 하고 공과대학 광산학과를 자원공학과로 변경. 농과대학 임산가공학과 증설. 문리과대학 미학과, 종교학과를 철학과로 통합, 미생물학과 증설. (대통령령 제4473호)
1970. 4. 8 서울대학교 설치령을 제정 공포하여 기구 개편. 부총장 산하에 사무국, 교무처, 학생처를 두고, 사무국에 총무과, 경리과, 예산담당관, 교무처에 교무과, 학적과, 학생처에 장학과, 지도과, 건설본부장 산하에 관리국, 건설국, 관리국에 기획과, 관리과, 건설국에 행정과, 시설과, 총장 자문기관으로 기획위원회 설치. 법과대학 한국법학연구소가 서울대학교 법학연구소로 개칭(대통령령 제4870호)
1970. 6. 23 재외국민교육연구소 신설(대통령령 제5116호)
1970. 12. 30 공과대학 생산기계공학과가 산업공학과로 변경(대통령령 제5429호)
1971. 6. 10 관리국 기획과와 건설국 행정과가 관리국 기획행정과로 통합. 건설국 시설과가 건축과, 토목과, 설비과로 개편. 의과대학 부속병원에 관리과와 진료각과 신설. 농과대학에 수목원 신설. 사범대학원 폐지(대통령령 제5666호)
1972. 3. 9 한국방송통신대학 부설(대통령령 제6106호)
1972. 7. 24 건설본부 설계통제실 신설(대통령령 제6298호)
1972. 12. 19 농과대학 조경학과 증설(대통령령 제6405호)
1973. 1. 25 환경대학원 설치(대통령령 제6476호)
1973. 4. 11 공과대학 기계설계학과 신설(대통령령 제6626호)
1973. 9. 29 사범대학에 과학교육연구소 신설(대통령령 제6880호)
1974. 1. 14 수의과대학(농과대학 수의학과 흡수)신설 및 문리과대학에 수의예과 신설(대통령령 제7006호)
1974. 7. 29 방송통신대학 운영위원회 설치. 위원장은 부총장이 부위원장은 통신대학장이 각각 겸직(대통령령 제7214호)

1975. 2. 28 서울대학교 설치령 개정(대통령령 제7565호)

가. 교육기구의 개편

- (1) 경영대학원, 교육대학원, 신문대학원, 문리과대학, 상과대학 및 교양과정부 폐지.
- (2) 인문대학, 사회과학대학, 자연과학대학 및 경영대학 신설.
- (3) 법과대학 행정학과, 공과대학 응용수학과, 응용물리학과 및 응용화학학과 폐과.

공과대학 재료공학과를 요업공학과로, 원자력공학과를 원자핵공학과로 개편. 문리과대학 천문기상학과, 고고인류학과를 자연과학대학 천문학과, 기상학과, 인문대학 고고학과, 사회과학대학 인류학과로 분리 개편, 사회과학대학 신문학과, 자연과학대학 계산통계학과 및 공과대학 공업화학학과 신설.

(4) 부속기관개편

전자계산소, 교육매체제작소, 경제연구소 및 실험동물사육장 신설. 부속도서관, 부속박물관, 학생지도연구소를 도서관, 박물관, 학생생활연구소로 각각 개칭. 공과대학의 생산기술연구소와 의과대학 의학교육연수원 신설. 상과대학의 한국경제연구소 폐지. 농과대학 부속가축병원을 수의과대학 부속동물병원으로 개편.

나. 관리기구의 개편

- (1) 사무국에 조달과를 신설하고 예산담당관을 기획예산담당관으로 명칭 변경
- (2) 교무처에 수업과를 신설
- (3) 학생처의 지도과와 장학과를 학생과, 후생과 및 상담지도관으로 분리 개편
- (4) 건설본부장 소속의 관리국을 부총장소속으로 이관하여 시설관리국으로 개편하고, 그 밑에 관리과를 두며, 운영과를 신설.
- (5) 건설본부장 소속의 설계통제실을 건설통제실로, 관리국의 기획행정과를 건설국의 건설행정과로 명칭 변경

- (6) 각 대학(원)의 사무과, 교무과, 학생과를 폐지(다만 농과대학과 치과대학에는 사무과를 둬)하고 대학에는 학장보를 신설
- (7) 도서관의 사무과, 사서과, 조사과를 수서과, 정리과, 열람과, 참고서지과로 각각 개편하고 규장각도서관리실을 신설.

- 1975. 3. 1 제 1 단계 관악캠퍼스로 이전(대학교본부, 대학원, 인문대학, 사회과학대학, 자연과학대학, 가정대학, 경영대학, 법과대학, 사범대학, 행정대학원, 환경대학원, 도서관, 박물관, 보건진료소, 전자계산소, 교육매체제작소, 어학연구소, 학생생활연구소, 경제연구소, 법학연구소, 실험동물사육장, 학생기숙사)
- 1975. 8. 30 약학대학 관악캠퍼스로 이전.
- 1975. 9. 15 의과대학부속병원의 병동 신축 및 설비를 전담하기 위하여 부속병원 관리과를 건축사무소로 개편, 동 사무소에 기획과와 설비과를 신설(대통령령 제7810호)
- 1975. 12. 31 자연과학대학 수의예과 폐지, 수의예과에 재학하는 학생은 1976. 3. 1부터 수의과대학 수의학과에 편입(대통령령 제7931호)
- 1976. 2. 28 미술대학, 음악대학 관악캠퍼스로 이전.
- 1976. 8. 30 미국학연구소 신설, 의과대학부속병원 건축사무소에 건축과 신설 및 동 건축사무소의 존치기간 1년(1978. 12. 31까지)연장(대통령령 제8224호)
- 1976. 12. 30 대학원 국민윤리교육과 신설(대통령령 제8323호)
- 1977. 2. 28 부속시설 중 재외국민교육연구소 폐지. 사회과학연구소 신설. 조달과가 관재과로 개편. 건설본부 폐지(대통령령 제8460호)
- 1977. 3. 18 재외국민교육원 부설. 재외국민교육연구소 기능 승계(대통령령 제8511호)
- 1977. 12. 31 공과대학 공업교육과 폐과. 계측제어공학과, 전자계산학과 신설(대통령령 제8816호)
- 1978. 8. 16 의과대학부속병원 폐지. 치과대학부속병원 폐지. 의과대학 부속병원장 밑에 두었던 건축사무소를 부총장 밑에 둬. 치과대학

서무과 폐지, 의과대학 서무과신설(대통령령 제9135호)

1979. 1. 18 “새마을운동종합연구소”설치. 자연과학대학 “자연과학종합연구소”설치. 사회과학대학 “사회사업학과”를 “사회복지학과”로 공과대학의 “전자계산학과”를 “전자계산기공학과”로 명칭 변경. 운영과장을 “건축기정 또는 공업기정”으로 보하게 하였음. (대통령령 제9289호)
1979. 7. 13 “한국문화연구소” 설치. 서울대학교병원건축공사 업무를 담당 하던 건축사무소 1980. 6. 30까지 존치. 운영과장을 공업기정으로 보함. 건축사무소 설비과장을 공업기정으로 보함. (대통령령 제9535호)
1979. 9. 15 교내기구로 “인문대학부설인문과학연구소” 설치.
1979. 12. 31 공과대학 관악캠퍼스로 이전
1980. 2. 23 법과대학 “법학과”를 “사법학과”와 “공법학과”로 개편(대통령령 제9784호)
1980. 4. 4 교내기구로 “치과대학부설치학연구소” “환경대학원부설 환경계획연구소” 설치
1980. 4. 17 상담지도관제를 폐지하고 장학담당관을 둠(대통령령 제9853호)
1980. 6. 20 건축사무소를 폐지(대통령령 제9921호)
1980. 7. 24 대학원 석사학위과정 지질학과에 “지질학전공”, “지구물리학전공” 신설, 행정대학원 행정학과에 “행정학전공”, “정책학전공”을 신설
1980. 12. 5 대학원 석사과정 중 “고고학과”를 “고고미술사학과”로 “지질학과”를 “지질과학과”로 명칭 변경. “지질학전공”, “지구물리학전공”, “생태조경학과”를 신설. 박사과정에 “천문학과”를 신설하고 “지질학과”를 “지질과학과”로 명칭 변경
1981. 2. 28 사범대학에 국민윤리교육과를 신설(대통령령 제10223호), “자연과학대학부설자연과학종합연구소”를 본교 직속기관으로 승격, 본교 내부기관인 “농과대학부속농업개발연구소” 및 “인문대학부



- 속인문과학연구소”를 법정기구로 승격(대통령령 제10215호)
1981. 3. 24 본교 내부기구로 약학대학에 “종합약학연구소” 신설
1981. 5. 25 본교 학칙개정으로 졸업정원제 실시에 따른 학사감원제, 학사과정의 전학, 전과, 학년수료증 제도 등 시행.
1981. 12. 1 대학원 석사과정 철학과 “철학전공”, “미학전공”, “종교학전공”을 각각 “철학과”, “미학과”, “종교학과”로 승격, 대학원 박사과정 철학과 “철학전공” “종교학전공”을 각각 “철학과” “종교학과”로 승격하고 “미학과” “환경계획학과” “체육교육학과”를 신설
1982. 2. 15 한국방송통신대학이 본교에서 분리 독립(대통령령 제10728호)
1982. 5. 3 자연과학대학 “지질학과”를 “지질과학과”로 명칭변경, 사범대학 외국어교육과 “영어전공”, “불어전공”, “독어전공”을 각각 “영어교육과”, “불어교육과”, “독어교육과”로 승격, 사회교육과 “일반사회전공”, “역사전공”, “지리전공”을 각각 “사회교육과”, “역사교육과”, “지리교육과”로 승격, 과학교육과 “물리전공”, “화학전공”, “생물전공”, “지구과학전공”을 각각 “물리교육과”, “화학교육과”, “생물교육과”, “지구과학교육과”로 승격
1982. 6. 11 “사회과학대학부속신문연구소” 및 “의과대학부속인구의학연구소”를 본교 직속기관으로 승격, “농과대학부속동물사육장”을 “농과대학부속실험목장”으로 명칭변경(대통령령 제10835호)
1982. 6. 7 본교직속 내부기구로 “환경안전관리소” 설치
1982. 11. 17 본교 내부기구로 수의과대학에 “수의과학연구소” 설치
1982. 11. 25 대학원 석사과정 철학과에 “동양철학전공”과 “서양철학전공”을 신설하고 “사회사업학과”, “요업공학과”, “계측제어공학과”를 각각 “사회복지학과” “무기재료공학과” “제어계측공학과”로 명칭변경, 대학원 박사과정 철학과에 “동양철학전공”과 “서양철학전공”을 신설하고 “고고미술사학과”, “원예학과”, “임산가공학과”, “식품공학과”를 각각 신설하며 “사회사업학과”, “요업

공학과”, “계측제어공학과”를 각각 “사회복지학과”, “무기재료공학과”, “제어계측공학과”로 명칭변경.

1983. 11. 9 대학원석사과정에 “협동과정 과학사 및 과학철학전공”과 “협동과정 분자생물학전공”을 신설하고 “회화과”를 “동양화과”와 “서양화과”로 “응용미술과”를 “공예과”와 “산업미술과”로 각각 분리하며, “성악과”, “작곡과”, “기악과”, “국악과”를 “음악과”로 통합, 대학원박사과정에 “과학교육과”와 “간호학과”를 신설, 보건대학원(석사과정) “보건학과”를 “보건관리학과”와 “환경보건학과”로 분리.

1983. 12. 3 도서관 법학분관 준공

1984. 2. 11 본교 학칙개정으로 인문대학에 “노어노문학과”와 “서어서문학과”를 신설하고, 제명처분된자의 재입학에 관한 세부 사항을 총장이 따로 정하도록 하여 재입학을 가능토록함.

1984. 2. 29 본교 내부기구로 설치되어 있던 “환경안전관리소”를 본교 직속 법정기구로 승격함과 동시에 “환경안전연구소”로 명칭변경(대통령령 제11376호)

1984. 3. 5 교내기구로 “유전공학연구소”, “기획실”, “홍보위원회” 설치

1984. 3. 21 교내기구로 “현대사상 연구회” 설치

1984. 9. 18 본교 학칙개정으로 대학원 과정의 “입학정원”을 “총정원”으로 변경하고 학계별 정원, 모집단위 및 모집인원은 총장이 따로 정하도록 함.

1984. 12. 1 대학원 석사과정 농생물학과“(농업곤충전공)”을 “(응용곤충전공)”으로 명칭 변경하고, 박사과정에 “기상학과”를 신설.

1984. 12. 1 본교 내부기구로 의과대학에 “의과대학부설간연구소”설치

1984. 12. 31 대학학생정원령 개정으로 인문대학 철학과 “철학전공”, “종교학전공”, “미학전공”을 각각 “철학과”, “종교학과”, “미학과”로 승격하고, 사회과학대학 “무역학과”를 “국제경제학과”로 개칭.

1985. 7. 5 본교 내부기구로 설치되었던 “기획실” 및 “유전공학연구소”를 법정기구로 승격, “반도체공동연구소”신설, 사무국 “기획예산담당관”을 “예산담당관”으로 명칭변경하고 각 대학원에 원장보를 두며 도서관의 각 과장을 서기관 또는 사서관(4급)으로 보하게 함(대통령령 제11721호).

## 2. 역 대 총 장

제 1 대	해리 B. 앤스텔	박사	(1946. 8. 22. ~1947. 10. 25.)
제 2 대	李 春 昊	선생	(1947. 10. 25. ~1948. 5. 12.)
제 3 대	張 利 郁	박사	(1948. 5. 12. ~1949. 1. 4.)
제 4 대	崔 奎 東	선생	(1949. 1. 4. ~1950. 10. 6.)
임시관리 책임자	金 斗 憲	박사	(1950. 10. 6. ~1951. 9. 3.)
제 5 대	崔 奎 南	박사	(1951. 9. 3. ~1956. 6. 8.)
제 6 대	尹 日 善	박사	(1956. 7. 19. ~1961. 9. 30.)
직무대리	柳 洪 烈	박사	(1961. 9. 30. ~1961. 12. 7.)
제 7 대	權 重 輝	박사	(1961. 12. 7. ~1964. 6. 9.)
직무대리	徐 明 源	박사	(1964. 6. 9. ~1964. 6. 23.)
제 8 대	申 泰 煥	박사	(1964. 6. 23. ~1965. 8. 27.)
제 9 대	劉 基 天	박사	(1965. 8. 27. ~1966. 11. 11.)
제 10 대	崔 文 煥	박사	(1966. 11. 11. ~1970. 11. 11.)
제 11 대	韓 沁 錫	박사	(1970. 11. 11. ~1974. 11. 11.)
제 12 대	韓 沁 錫	박사	(1974. 11. 11. ~1975. 5. 27.)
제 13 대	尹 天 柱	박사	(1975. 5. 27. ~1979. 5. 27.)
제 14 대	高 柄 翊	박사	(1979. 5. 27. ~1980. 6. 30.)
제 15 대	權 彝 赫	박사	(1980. 6. 30. ~1983. 10. 14.)
제 16 대	李 賢 宰	박사	(1983. 10. 27. ~1985. 7. 20.)
제 17 대	朴 率 植	박사	(1985. 7. 22. ~현 재)

여 백

## II. 기 구

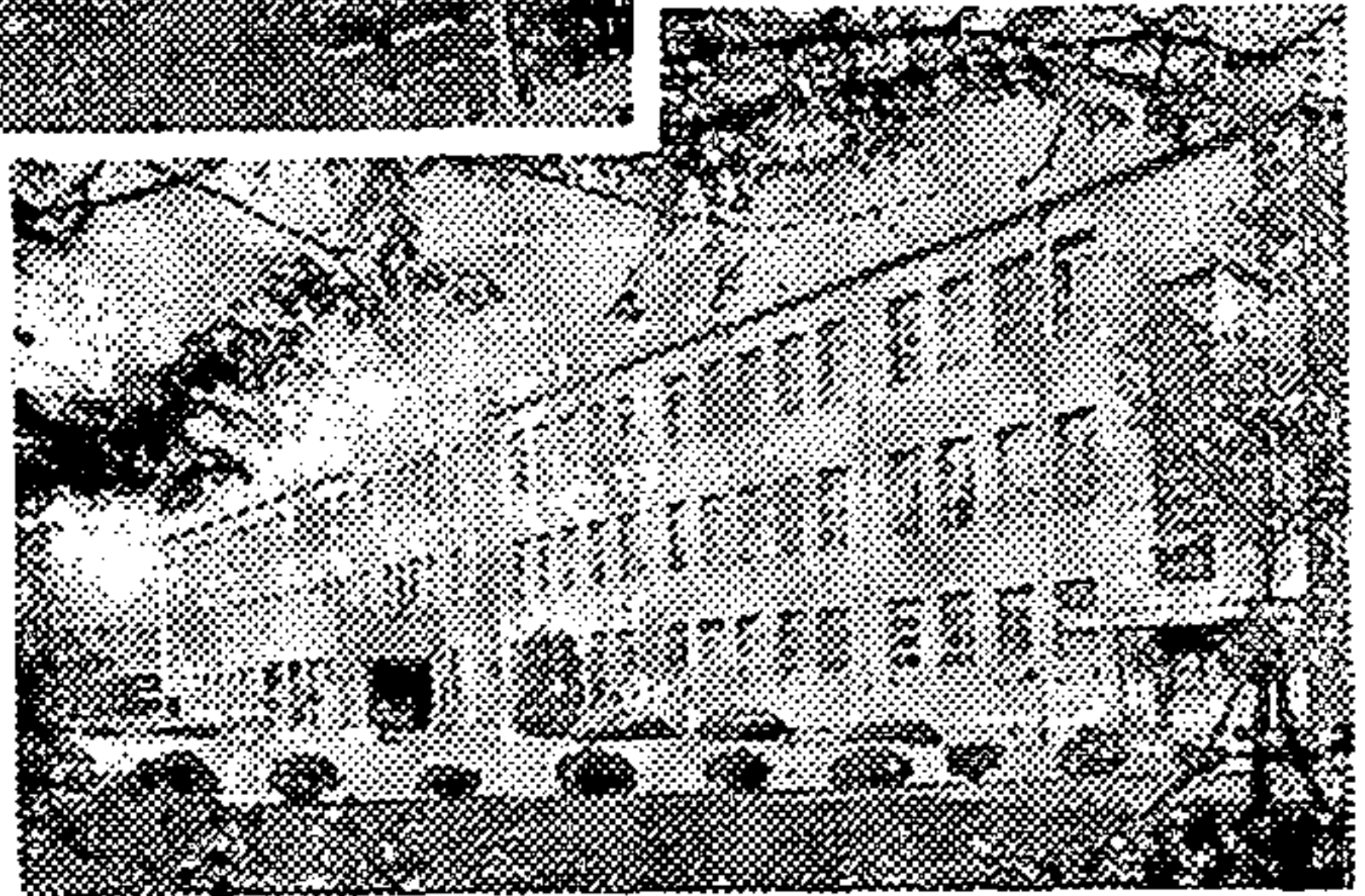
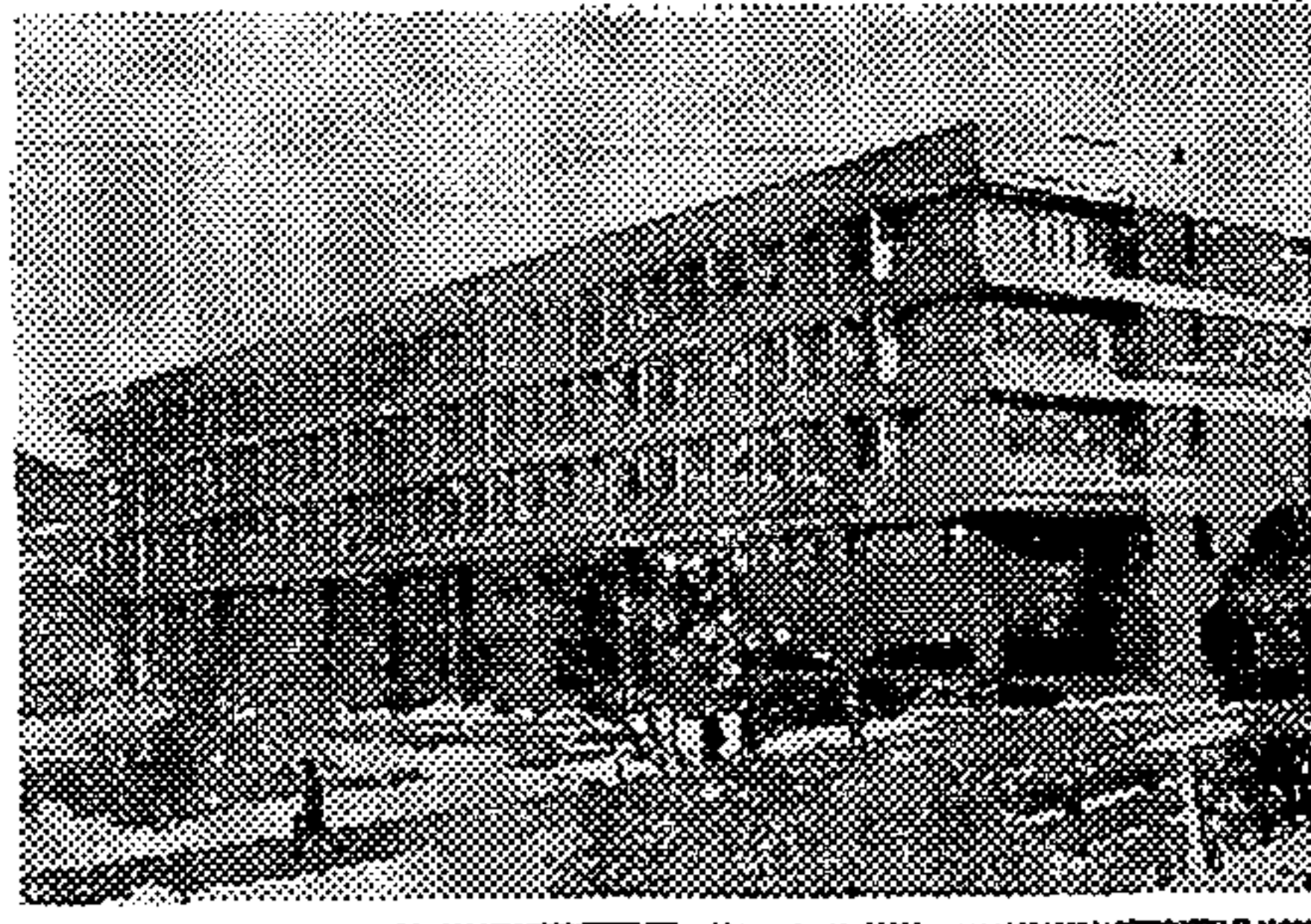

여 백





여 백

## 2. 교직원 정·현원표

1985. 3. 1 현재

구	분	계		관		악		비		관		악	
		정	원	현	원	정	원	현	원	정	원	현	원
합		100%	2,888	100%	2,785	66.4%	1,919	66.1%	1,842	33.6%	969	33.9%	943
총 장·부 총 장		2		2		2		2					
교 원	계		1,865	1,765	1,176	1,102	689	663					
	대 학 교 원	소	1,661	1,561	1,166	1,092	495	469					
		교 수	1,276	596	860	420	416	176					
		부 교 수		274		190		84					
		조 교 수		288		174		114					
		전 임 강 사		32		10		22					
	조 교	385	371	306	298	79	73						
	원	교 육 전 문 직	32	35	10	10	22	25					
		부 속 학 교 교 원	172	169			172	169					
	일 반 직		420	420	322	322	98	98					
별 정 직		47	45	46	44	1	1						
기 능 직		9	8	5	4	4	4						
교 용 원		547	547	370	370	177	177						

※기타사항 : 시간강사 727명, 임시직 484명  
 객원교수 9명

## 3. 기 구

### 가. 대학교본부

(1) 위치 : 서울특별시 관악구 신림동 산 56의 1번지

(관악캠퍼스 제60동)

(2) 조직 : 총장, 부총장, 교무처장, 학생처장, 기획실장, 사무국장, 시설관리국장, 교무부처장, 학생부처장과 그 밑에 10과 2담당관이 있다.

(3) 교직원 명단

총 장	朴 率	植	국제정치사	정치학박사
부 총 장	趙 鏞	涉	식물세학	농학박사
교 무 처 장	李 京	植	영문학	
학 생 처 장	李 相	翊	국문학	문학박사
기 획 실 장	朴 在	潤	화폐금융론	경제학박사
사 무 국 장	朴 浚	烈		
시 설 관 리 국 장	孔 榮	睦		
교 무 부 처 장	張 丞	弼	구조공학	공학박사
학 생 부 처 장	申 正	休	유기화학	이학박사
교 무 과 장	金 俊	經		
	盧 玆	燮		
	張 正	貴		
	金 根	友		
학 적 과 장	安 炯	澈		
	李 海	龍		
수 업 과 장	安 鳳	俊		
	安 泳	喆		
	李 海	眞		
학 생 과 장	白 龍	基		
	李 相	甲		
	林 善	雄		
	蔡 洙	彥		
	崔 秉	權		
후 생 과 장	林 鍾	大		
	金 昭	源		
장 학 담 당 관	金 榕	熙		
	盧 光	植		
기 획 실	金 振	泰		

	행정사무관	崔	全	一
총무과장	서기관	金	淳	泰
	행정사무관	金	善	培
	〃	金	仁	洙
	〃	申	連	義(총장비서실 근무)
	〃	丁	世	鏞
경리과장	서기관	韓	相	錫
	행정사무관	金	錫	培
	〃	南	相	基
관재과장	서기관	李	泰	雨
	행정사무관	孫	斗	植
	〃	曹	甲	龍
예산담당관	서기관	金	應	萬
	행정사무관	柳	長	煥
	〃	鄭	圭	鎔
관리과장	서기관	朴	燾	鉀
	행정사무관	姜	在	煥
	〃	鄭	鎔	永
	농림기좌	金	在	生
운영과장	공업기정	禹	鍾	寬
	행정사무관	郭	振	熙
	기계기좌	李	台	英
	건축기좌	金	晩	植
	〃	朴	周	憲
	전기기좌	權	泰	福

(4) 기능 : 본교의 교육계획을 발전, 조정하고 교무를 통할하며 산하기관을 지휘감독한다.

(5) 심의 및 자문기관

(가) 평의원회

교육법 제117조의 규정에 의하여 교육에 관한 중요한 사항을 심의하기 위하여 평의원회를 둔다. 평의원회는 교육계의 저명인사와 대학(원)장 및 교수 중에서 총장이 위촉한 자로 구성되며, 심의사항은 대학 또는 부설기관의 설치와 폐지에 관한 사

항, 학과의 설치와 폐지에 관한 사항, 학칙 기타 제규정의 제정과 변경에 관한 사항, 연구비, 장학금, 기타 제보조금의 지급에 관한 사항 등으로 되어 있다.

평의원의 임기는 2년이며 정원은 27명 이내로 한다.

평의원회에는 본교 직원 중에서 간사 1인과 서기 2인을 둔다.

#### (나) 학장회

학칙 제27조의 규정에 의하여 본교의 중요사항을 종합 심의하기 위하여 학장회를 둔다.

학장회는 총장, 부총장, 교무처장, 학생처장, 기획실장, 사무국장, 시설관리국장, 대학원장, 각 대학장, 각 전문대학원장, 도서관장으로 조직하며 간사는 총무과장이 된다.

심의사항은 대학, 전문대학원, 학과전공 및 부속기관의 설치와 폐지에 관한 사항, 학칙 기타 제규정의 제정과 변경에 관한 사항, 입학, 수료 및 졸업에 관한 중요사항, 고사 및 시험에 관한 사항, 학생지도와 장학 및 후생에 관한 사항, 기타 필요하다고 인정되는 사항을 심의한다.

#### (다) 기획위원회

##### ① 개 요

본교 설치령 제22조의 규정에 의하여 중·장기교육계획에 관한 총장 자문기관으로 기획위원회를 둔다.

기획위원회는 위원장, 부위원장 각 1인을 포함한 21인 이내의 위원으로 구성되며 위원장은 부총장이 되고, 부위원장은 위원중에서 호선하며 위원은 각 처·실·국장인 당연직위원과 각 대학원장, 학장, 교수, 기타 학식과 덕망이 있는 자 중에서 총장이 임명한다. 위원회에 필요하다고 인정할 때에는 분과위원회를 둘수 있고, 약간인의 간사를 둘 수 있다.

기획위원회는 본교의 중·장기 교육 계획에 관한 사항, 본교의 제도 개선에 관한 사항, 중·장기 시설계획에 관한 사항 및

기타 계획에 관한 중요한 사항을 심의한다.

② 위원명단 : 225페이지 참조

#### (라) 대학인사위원회

##### ① 개 요

교육공무원법 제 5조의 규정에 의하여 본교에 대학인사위원회를 둔다.

대학인사위원회는 교무처장, 학생처장과 각 대학(원)장, 총장이 지명하는 10인 이내의 조교수 이상의 교원으로 조직되며 위원장은 교무처장이 된다.

대학인사위원회는 대학원장, 학장의 임용 제청의 동의에 관한 사항, 조교수 이상 교직원의 임명 또는 전보제청의 동의에 관한 사항, 전임강사, 조교의 임명 및 전보의 동의에 관한 사항 및 총장이 필요하다고 인정하는 사항을 심의한다.

당연직위원을 제외한 위원의 임기는 1년이다.

② 위원명단 : 225페이지 참조

#### 나. 대학과 대학원

대학과 대학원에는 학사 및 일반행정을 통할하고 소속공무원을 지휘 감독하며 학생을 지도하는 학장과 대학원장이 있다.

대학에는 교무담당학장보와 학생담당학장보를 두고 대학원에는 원장보를 두어 학(원)장을 보좌하고 학(원)장 유고시 학(원)장의 직무를 대행하도록 하고 있다. 대학과 대학원에는 행정실을 두고, 농과대학과 의과대학에는 서무과를 두어 일반행정에 관한 업무를 관장하고 있다.

대학과 대학원의 학과 또는 전공에는 학과장 및 전공주임교수를 배치하고 대학과 대학원 학과장(전공주임포함)은 겸임한다. 부속기관에는 장을 두어 소관업무를 처리하고 있다. 대학(원)장, 학과장, 전공주임교수 및 부속기관의 장은 각각 그 소속 대학(원)의 교수, 부교수, 조교수로 겸보한다.

○교수회

대학과 대학원에는 전임강사 이상으로 조직되는 교수회를 두고 소속대학(원)의 제 규정의 제정과 개폐, 입학, 수료 및 졸업, 시험, 학생의 상벌, 장학금의 급여, 기타 교육상 중요한 사항을 심의한다.

(1) 대학원

(가) 위치 : 관악캠퍼스 제60동(본부건물 5층)

(나) 교직원 명단

직 위	직 명	성 명	전 공	학 위	비 고
원 장	교 수	金 元 龍	고 고 학	철학박사	인 문 대 학

(다) 기능

대학원은 교육법 제108조에 규정된 대학교육의 목적을 일층 심오정치하게 추구하는 동시에 학술연구의 지도능력과 독창력을 함양함을 목적으로 한다.

대학원에는 석사학위를 수여하기 위한 석사과정과 박사학위를 수여하기 위한 박사과정을 두고 있으며 각 과정별 총정원은 석사과정이 91학과에 4,100명, 박사과정이 81학과에 1,924명으로 되어 있다.

대학원 교육은 대학원장이 각 대학장에게 위탁하여 학사과정과 종적으로 연계하여 통합 운영할 수 있도록 되어 있어 실제적인 강의와 모든 연구는 각 대학에 설치되어 있는 학과(전공포함)에서 이루어지고 있다.

따라서 대학원생들은 본교내의 모든 수업, 연구, 실험 실습 시설등을 활용하여 학문을 연구하게 되어 있다.

(라) 심의 및 자문 기관

① 대학원위원회

○개 요

본 대학원에는 대학원 운영에 관한 중요사항을 심의하기 위한 “대

학원위원회”와 대학원위원회에서 위촉하는 사항을 심의 보고하기 위하여 상임위원 약간명을 두고 있다.

본 위원회는 대학원장과 대학원 과정의 교육에 관하여 특별한 식견을 갖고 있는 본교의 교수 및 부교수중에서 학문분야별로 총장이 임명한 위원 약간명으로 구성하고 대학원장이 위원장이 되며 다음 사항을 심의한다.

1. 석사, 박사학위 과정의 설치와 폐지 및 학생정원에 관한 사항.
2. 학위심사의 제도와 절차에 관한 사항.
3. 입학, 수료 및 학위수여 제도에 관한 사항.
4. 박사학위와 명예박사학위에 관한 의결.
5. 박사학위 논문의 심사와 심사위원회 선정제도에 관한 사항.
6. 대학원 과정의 운영에 관한 제 규정의 제정 및 개폐에 관한 사항.
7. 기타 대학원 과정 운영에 관한 중요사항.

○위원명단 : 229페이지 참조

## ② 대학원 학사위원회

학칙 제29조에 규정된 사항을 예비로 심의하기 위하여 전문분야별(대학별)로 “대학원 학사위원회”를 설치하고 있다.

앞에서도 언급한 바와 같이 본 대학원 학생의 실제적인 강의와 연구는 각 대학에서 이루어지고 있어 각 대학별로 대학원 학사위원회가 설치되어 있으며 위원은 학장, 학장보와 위원장이 위촉한 조교수 이상의 교직원으로 구성하고 위원장은 학장이 되며 다음 사항을 대학원위원회의에 앞서 예비 심의하여 학생지도 및 교육에 만전을 기하고 있다.

1. 교과과정의 운영 및 개폐에 관한 사항.
2. 학과 및 전공의 신설과 개폐에 관한 사항.
3. 입학 및 수료에 관한 사항.
4. 박사학위 논문 심사위원 추천에 관한 사항.



5. 학생지도에 관한 사항.

6. 기타 교육 및 연구에 필요한 사항.

(2) 대 학

인문대학

1. 위치 : 관악캠퍼스 인문사회관(제 1 동~5동)

2. 학과 : 15개 학과

3. 교직원 명단

직	위	직	급	성	명	전	공	학	위
학	장	교	수	金	鎡	竣	한국고대사	문	학 박사
교무담당	학장보	〃	〃	崔	淳	鳳	현대독문학	〃	〃
학생담당	학장보	〃	〃	閔	丙	秀	한국고전문학	〃	〃
국어국문학과	과	장	교	수	金	容	稷	한국현대문학	문
학	과	장	교	수	高	永	根	국	어
					金	完	鎭	〃	〃
					(한국문화연구소장 겸무)				
					金	允	植	한국현대문학	〃
					金	鎭	世	한국고전문학	〃
					閔	丙	秀	〃	문
					朴	東	奎	한국현대문학	학
					沈	在	箕	국	어
					安	秉	禧	〃	학
					李	基	文	〃	〃
					(도서관장 겸무)				
					李	翊	夔	〃	〃
					李	鍾	徹	〃	〃
					張	德	順	한국고전문학	〃
					鄭	漢	模	한국현대문학	〃
					(문예진흥원장 겸무)				
					崔	鶴	根	국	어
					韓	啓	傳	한국현대문학	문
		부	교	수	金	炳	國	한국고전문학	학
					徐	大	錫	〃	박
					李	秉	根	국	어
					李	相	澤	한국고전문학	학
					(한국문화연구소 겸무)				

조 교 수	權 斗 煥	한국고전문학	문 학 박 사
"	權 寧 珉	한국현대문학	"
"	吳 世 榮	"	"
"	李 相 億	국 어 학	"
"	任 洪 彬	"	"

중어중문학과

학 과 장	교 수	崔 完 植	고 전 시	문 학 박 사
	교 수	金 時 俊	소설 및 학	"
	"	金 學 主	고전 시 및 국	"
	"	(동아문화연구소장 겸무)		
	"	李 炳 漢	중국 시론	"
	"	車 柱 環	고전 비평	"
조 교 수	洪 寅 杓	당대 문학	"	
전 임 강 사	許 成 道	중국어 문법		

영어영문학과

학 과 장	교 수	宋 洛 憲	영 문 학	
	"	姜 大 虔	"	
	"	金 光 浩	"	
	"	金 石 山	영인어학	언어학박사
	"	金 鍾 云	영미문학	문학박사
	"	金 韓 坤	영어학	언어학박사
	"	文 祐 相	영문학	
	"	朴 南 植	응용언어학	철학박사
	"	(어학연구소장 겸무)		
	"	朴 時 仁	영문학	문학박사
	"	白 樂 晴	"	"
	"	梁 東 暉	언어학	언어학박사
	"	李 京 植	영문학	
	"	(교무처장 겸무)		
	"	李 秉 建	언어학	언어학박사
	"	李 相 沃	영미문학	문학박사
	"	(미국학연구소장 겸무)		
	"	張 旺 祿	영미문학	"
	"	趙 炳 泰	영어학	"
	"	黃 東 奎	영문학	
	"	黃 燦 鎰	"	
	"	(인문과학연구소장 겸무)		

	부	교	수	金 寅 淑	英 淑	영 이 학		
		//		朴 熙 頌	영 영	문 문	학 학	박 사
		//		石 瓊 澄	영 인	어 문	학 학	박 사
		//		趙 俊 學 (어학연구소장 겸무)	영 인	어 어	학 학	//
		//		千 勝 傑	영 미	문 문	학 학	
	조	교	수	金 明 烈				
		//		金 聖 坤	미 국	문 문	학 학	박 사
		//		金 榮 茂	영 문	학 학		
		//		李 誠 元				박 사
		//		李 廷 鎬				//
		//		洪 起 倉				박 사
불어불문학과								
학 과 장								
	부	교	수	金 光 南	현 대	불 문	학 학	박 사
		교	수	金 鵬 九				//
		//		吳 鉉 堦	19C	불 소	설 설	
		//		元 潤 洙	19C	불 문	학 학	박 사
		//		李 桓 桓	17C	불 문	학 학	//
		//		鄭 智 榮	불 어	학 학		//
		//		洪 承 五	현 대	불 문	학 학	//
	부	교	수	洪 俞 根	19C	불 문	학 학	//
	조	교	수	吳 平 根	현 대	불 문	학 학	//
		//		李 生 東	불 문	학 학		//
독어독문학과								
학 과 장								
	교		수	宋 東 準	독 희	곡 곡		박 사
		//		姜 斗 植	현 대	독 문	학 학	//
		//		高 昌 範	18C	독 문	학 학	//
		//		金 錫 道	19C	독 문	학 학	
		//		金 哲 子	현 대	독 문	학 학	박 사
		//		朴 煥 德				//
		//		申 泰 浩	19C	독 문	학 학	박 사
		//		李 甲 圭	18C	독 문	학 학	
		//		李 炳 璨	독 어	학 학		박 사
		//		池 明 烈	독 문	학 학		사
		//		崔 淳 鳳	현 대	독 문	학 학	//
		//		許 昌 雲	증 세	독 문	학 학	//
	부	교	수	申 瑒 松	독 어	학 학		//

	조	교	수	千	冀	泰	18C	독	문	학	
				黃	允	錫	독	문	학		문
노어노문학과											학
학 과 장	조	교	수	李	仁	暎	노	어	학		문
서어서문학과											학
학 과 장	부	교	수	金	顯	瑒	98	년	대	서	문
언 어 학 과											학
학 과 장	교		수	金	芳	漢	역	사	비	교	학
				愼	翼	晟	언	어	학		문
				李	廷	玟	통	사	·	의	미
				李	炫	馥	언	어	학		철
				張	奭	鎭	음	성	학		학
				朴	亨	達	통	사	·	의	미
	부	교	수	成	百	仁	언	어	학		학
							역	사	비	교	학
국사학과											학
학 과 장	교		수	韓	永	愚	한	국	근	세	사
				金	鎔	堧	한	국	고	대	사
				邊	太	燮	한	국	중	세	사
	부	교	수	李	泰	鎭	한	국	근	세	사
	조	교	수	權	泰	楨	한	국	근	대	사
				盧	泰	敦	한	국	고	대	사
				鄭	玉	子	한	국	근	세	한
				崔	柄	憲	한	국	불	교	사
				崔	承	熙	한	국	고	문	서
동양사학과											학
학 과 장	교		수	閔	斗	基	중	국	근	대	사
	부	교	수	金	容	德	일	본	근	대	사
				吳	金	成	중	국	근	대	사
				李	成	珪	중	국	고	대	사
	전	임	강	사	朴	濟	중	국	중	세	사
서양사학과											학
학 과 장	교		수	李	仁	浩	러	시	아	사	문
				羅	鍾	一	서	양	근	대	사
				閔	錫	泓					학
				梁	秉	祐	서	양	고	대	사
							역	사	이	론	학

	교수	李敏鎬	서양근대사	문학박사
	부교수	吳錫錫	독일근대사	
	전임강사	崔甲壽	프랑스사 서양근대사	
<b>철학과</b>				
학과장	부교수	車仁錫	사회철학	철학박사
	교수	金泰吉	윤리학	//
	//	蘇光熙	형이상학론	//
	//	尹光明	서양현대철학	//
	//	李相喆	역사철학	
	//	鄭鎭淑	서양근세철학	철학박사
	//	韓奎麗	인식론	//
	부교수	金沈龍	분석철학	//
	//	沈李楠	동양한국철학	//
	//	李明賢	//	
	조교수	李明泰	과학철학 언어철학	철학박사
	//	李秀	서양고대철학	//
<b>종교학과</b>				
학과장	조교수	鄭鎭弘	종교현상학	신학박사
	교수	羅鶴鎭	종교윤리학 종교철학	철학박사
	부교수	尹以欽	비교종교학	//
	조교수	琴以章	동양철학	//
<b>미학과</b>				
학과장	교수	白琪洙	고중세미술사 비교미술학	문학박사
	//	林英芳	미술비평론	철학박사
	부교수	吳南南	현대미술학	
	조교수	金文煥	독일미술사상	철학박사
<b>고고미술사학과</b>				
학과장	부교수	安輝濬	한국미술사	철학박사
	교수	金元龍	고고학	//
	부교수	任孝宰	//	문학박사
		(박물관장 겸무)		
	조교수	崔夢龍	//	철학박사
행정실	행정사무관	金云在		

### 사회과학대학

1. 위치 : 관악캠퍼스 인문사회관(제 6동~8동, 14동)

2. 학과 : 10개 학과

3. 교직원 명단 :

직	위	직	급	성	명	전	공	학	위
학	장	교	수	金	彩	潤	사회계층론	문학박사	
교무담당	학장보	//		金	信	行	경제성장론	경제학박사	
학생담당	학장보	부	교	수	李	勳	수리경제학	//	
정치학과									
학	과	장	부	교	수	吉	昇	일 본 정 치	정치학박사
			교	수	吉	具	永	국 제 정 치	//
			//		金	榮	國	정 치 사 상	//
			//		李	成	東	정 당 론	//
			//		李	洪	九	정 치 사 상	//
			//		崔		明	비 교 정 치	//
		부	교	수	金	學	俊	//	//
			//		安	清	市	//	//
			//		李	正	馥	//	//
			//		崔	昌	圭	한국정치사상	
		조	교	수	金	弘	宇	정 치 철 학	정치학박사
외교학과									
학	과	장	부	교	수	河	英	善	전 쟁 과
			교	수	金	容	九	九	평 화 연 구
			//		盧	在	鳳	國 제 정 치 론	정치학박사
			//		(국제문제연구소장 겸무)			(국제법)	//
			//		董	德	模	정 치 사 상	//
			//		呂	井	東	국 제 정 치 론	//
			//		呂	井	東	한 국 정 치 론	//
		부	교	수	鄭	鍾	旭	외 교 정 책 론	
		조	교	수	朴	相	燮	국 제 정 치 론	정치학박사
			//		鄭	基	俊	국 제 정 치 이 론	//
경제학과									
학	과	장	교	수	鄭	基	俊	제 량 경 제 학	경제학박사
			//		姜	命	圭	경 제 학 설 사	//
			//		金	宗	炫	경 제 사	//
			//		邊	衡	尹	경 제 발 전 론	//
			//		安	秉	直	경 제 성 장 론	//
			//					한국경제사	

교수	林元澤	경제사상사	경제학박사
//	丁炳然	미시경제학	//
//	趙淳	경제계획론	//
//	韓昇洙	재정학	//
부교수	朴在濶 (기획실장 겸무)	화폐금융론	//
//	喪茂基	노동경제학	//
//	宋丙洛	지역경제학	//
//	李承勳	수리경제학	//
//	鄭英一	농업경제학	
//	鄭雲燦	화폐금융론	경제학박사
조교수	姜光夏	경제계획론	//
//	梁東然	경제사	//
//	李性輝	거시경제학	//
//	李俊求	재정학	//

국제경제학과

학과장

부교수	李天杓	국제금융론	경제학박사
교수	金世源	무역정책론	//
//	金信行	경제성장론	//
//	朴宇熙	기술경제학	//
//	吳萬植	보험론	//
//	林鍾哲	경제체제론	
//	車耕權 (경제연구소장 겸무)	재정학	경제학박사
//	洪元卓	국제무역론	//
부교수	金仁竣	국제수지론	//
조교수	金表鶴	계량경제학	//

사회학과

학과장

부교수	韓完相	사회학이론	사회학박사
교수	高永復	종교사회학	문학박사
//	金環東 (사회과학연구소장 겸무)	사회심리학	사회학박사
//	金一鐵	사회학이론	//
//	金彩潤	농촌사회학	//
//	金鏞廐	사회계층론	문학박사
//	愼鏞廐	한국사회사	//
//	李萬甲	농촌사회학	//

	교	수	崔	弘	基	가족	사회	학	문
	부	수	權	泰	煥	인	구	학	학
		//	金	晉	均	조	직	학	
		//	洪	斗	承	산	업	학	
	조	수	林	玄	續	정	치	학	사
		//	韓	相	震	계	사	학	회
						회	발	학	학
						정	전	학	박
						사	회	학	사
						사	이	학	박
						회	이	학	박
인류학과									
학	과	장	부	교	수	李	文	雄	문
			교		수	李	光	奎	화
				//		韓	相	福	변
						(인구 및 발전문제연구소장 겸무)			동
			부	교	수	金	光	億	론
			조	교	수	全	京	秀	인
				//		王	翰	碩	류
									학
									박
									사
심리학과									
학	과	장	교		수	徐	鳳	延	발
				//		李	寬	鎔	달
				//		李	將	鎬	심
				//		鄭	良	殷	리
				//		鄭	漢	澤	학
				//		曹	大	京	박
				//		趙	明	翰	사
				//		車	嚴	浩	회
			부	교	수	金	正	午	심
				//		元	鎬	澤	리
									학
			조	교	수	閔	庚	煥	박
									사
									학
									박
									사
지리학과									
학	과	장	부	교	수	朴	東	源	수
			교		수	李		燦	리
			부	교	수	金		仁	지
				//		朴	英	漢	리
				//		柳	佑	益	학
			조	교	수	朴	杉	沃	박
				//		許	宇	巨	사
									학
									박
									사



사회복지학과

학	과	장	부	교	수	崔	日	變	지역사회지도론	사회복지
			교		수	南	世	鎭	사회복지조사	학 박사
					수	張	仁	協	집단지도론	문학 박사
					수	金	尙	均	개발지도론	"
			조	교	수	金	尙	均	사회복지행정	"
					수	全	浦	軫	사회정책	사회정책학
					수	全	浦	軫	제도 비교	박사
					수	全	浦	軫	사회복지정책	사회복지학
					수	全	浦	軫	및 사회보장	박사

신문학과

학	과	장	부	교	수	車	培	根	커뮤니케이션론	철학 박사
			교		수	朴	有	鳳	신문학	"
					수	李	相	禧	커뮤니케이션론	"
					수	李	相	禧	(신문연구소장겸무)	"
			부	교	수	秋	光	永	국제 커뮤니케이션론	철학 박사
					수	秋	光	永	영 상 커뮤	문학 박사
			조	교	수	朴	明	珍	니 케 이 션	"
행	정	실	행	정	사무관	金	均	盛		

자연과학대학

1. 위치 : 관악캠퍼스 자연관(제 20, 22~28동)
2. 학과 : 13개 학과
3. 교직원 명단

직	위	직	급	성	명	전	공	학	위
학	장	교	수	河	斗	鳳	동물생리학	이	학 박사
교무담당	학장보	부	교	수	梁	喆	생화학	"	"
학생담당	학장보			수	李	鉉	위상수학	"	"
수	학	과							
학	과	장	교	수	尹	在	위상수학	이	학 박사
					수	高	대수학		
					수	金	해석학	이	학 박사
					수	金	위상수학		
					수	金	해석학	이	학 박사
					수	金	응용수학	공	학 박사
					수	朴	위상수학	이	학·철학 박사
					수	朴	미분기하	이	학 박사
					수	尹	"	"	"
					수	李	대수학	"	"

교	수	李	日	海	위	상	수	학	이	학	박	사
부	교	金	相	文	해	석	학	학				
	//	金	成	基		//						
	//	李	四	桂		//				이	학	박
	//	李	鉉	求	위	상	수	학				
	//	鄭	在	明	대	수	학	학				
	//	池	東	杓	해	석	학	학				
조	교	수	姜	懋		//						
	//	金	道	漢		//						
	//	金	昌	昊	대	수	기	하	학			
	//	曹	永	賢	대	수	학	학				

계산통계학과  
학과장

교	수	金	載	周	통	계	학	공	학	박	사
	//	朴	弘	來		//					
	//	鄭	漢	永		//					
부	교	수	金	宇	哲						
	//	朴	聖	炫		//					
	//	宋	文	燮		//					
조	교	수	高	健	계	산	학				
	//	禹	治	水		//					
	//	全	鍾	雨	통	계	학				
	//	韓	相	榮		//					

물리학과  
학과장

교	수	權	肅	一	고	체	물	리	학	이	학	박	사
	//	高	允	錫	원	자	핵	물	리	학			
	//	金	濟	琬	소	립	자	물	리	학			
	//	朴	鳳	烈		//							
	//	成	百	能	원	자	핵	물	리	학			
	//	宋	熙	星	소	립	자	물	리	학			
	//	李	熙	澈	통	계	물	리	학				
	//	李	洙	灝	소	립	자	물	리	학			
	//	張	浚	成	광					공	학	박	사
	//	張	會	翼	고	체	물	리	학	이	학	박	사

교	수	池	彭	烈	원자로물리학	이학박사
	//	崔	柄	斗	고체물리학 (실험)	공학박사
부	교수	金	斗	哲	통계물리학	이학박사
	//	金	廷	九	고체물리학 (이론)	//
	//	金	鍾	贊	원자핵물리학 (실험)	//
	//	金	頤	蕤	소립자물리학	//
	//	閔	東	必	원자핵물리학 (전자계산소부소장겸무)(이론)	//
	//	禹	鍾	天	고체물리학 (실험)	//
	//	李	敏	浩	고체물리학 (이론)	//
	//	李	峻	圭	소립자물리학	//
조	교수	朴	英	雨	고체물리학 (실험)	//
	//	方	亨	燦	원자핵물리학 (실험)	//
	//	吳	世	正	고체물리학 (실험)	//
	//	劉	寅	碩	//	//
	//	李	在	燾	레이저광학	//
	//	趙	鏞	民	소립자물리학	//

천문학과

학	과	장	교	수	李	時	雨	관측천문학	이학박사
			//		尹	鴻	植	천체물리학	//
			//		玄	正	峻	//	
			부	교수	李	相	珏	//	이학박사
			//		洪	承	樹	//	//

화학과

학	과	장	교	수	李	照	雄	물리화학	이학박사
			//		具	廷	會	결정화학	//
			//		金	鎬	激	이론화학	//
			//		朴	仁	源	생화학	//
			//		朴	炯	錫	물리화학	//
			//		李	禹	永	유기화학	//
			//		李	潤	榮	//	//
			//		張	世	愷	물리화학	//

교수	張世憲	유기화학	이학박사
//	崔圭源	분석화학	//
//	河英龜	//	//
부교수	金景泰	유기화학	이학박사
//	金明洙	물리화학	//
//	金永植	화학사론	문학박사
//	金夏奭	분석화학	이학박사
//	徐正憲	유기화학	//
//	申菊朝	이론화학	//
//	申正休	유기화학	//
	(학생처 부처장 겸무)		
//	申桓澈	물리화학	//
//	梁喆學	생화학	//
//	李穩穉	유기화학	//
//	朱光明	물리화학	//
//	崔光明	생화학	//
조교수	金冠	물리화학	//
//	徐世源	//	//
//	崔世珍	무기화학	//

식물학과  
학과장

교수	權寧命	식물생리학	이학박사
//	金俊鶴	식물생태학	//
//	李仁圭	식물조류학	//
//	鄭英昊	식물분류학	//
부교수	李光雄	세포생물학	//
//	洪英男	식물생리학	//
조교수	金相九	유전학	//
//	安相正	분자생물학	//

동물학과  
학과장

교수	李廷珠	인류유전학	이학박사
//	姜萬植	생물물리학	//
//	金萬洙	동물분류학	//
//	朴相大	세포생물학	//
	(유전공학연구소장 겸무)		
//	趙完圭	발생생물학	//
//	河斗鳳	동물생리학	//

	부 교 수	盧 賢 模	분자유전학	이 학 박사
	조 교 수	鄭 綱 河	생 화 학	〃
미생물학과				
학 과 장	부 교 수	任 正 彬	생 화 학	이 학 박사
	교 수	姜 炫 三	유 전 학	〃
	〃	河 永 七	생 리 학	〃
	〃	(관악사 사감장 겸무)		
	〃	洪 淳 佑	군 학	〃
	〃	(자연과학종합연구소장 겸무)		
	조 교 수	姜 思 旭	생 물 물 리 학	〃
	〃	金 相 鍾	미생물생태학	〃
	〃	李 啓 準	생 물 공 학	〃
기상학과				
학 과 장	조 교 수	朴 淳 雄	대 기 과 학	이 학 박사
	교 수	金 聖 三	기 상 학	
	〃	鄭 昌 熙	〃	
	조 교 수	尹 淳 昌	대 기 과 학	이 학 박사
	〃	李 東 珪	기 상 학	〃
지질과학과				
학 과 장	교 수	金 洙 鎭	광 물 학	이 학 박사
	〃	金 鳳 均	고 생 물 학	〃
	〃	朴 喜 寅	광 상 학	〃
	〃	李 商 萬	암 석 학	〃
	〃	鄭 鳳 日	지 구 물 리 학	〃
	〃	鄭 昌 熙	총 서 학	〃
	부 교 수	李 基 和	지 구 물 리 학	〃
	부 조 교 수	金 貞 煥	구 조 지 질 학	〃
	〃	張 浩 完	지 구 화 학	〃
해양학과				
학 과 장	부 교 수	沈 戲 亨	해 양 생 물 학	이 학 박사
	교 수	朴 龍 安	해 양 지 질 학	〃
	〃	鄭 龍 鍾	해 양 물 리 학	〃
	부 교 수	金 坵	〃	〃
	〃	趙 成 權	해 양 지 질 학	〃
	조 교 수	高 哲 煥	해 양 생 물 학	〃
	〃	金 慶 烈	해 양 화 학	〃
	〃	吳 林 象	해 양 물 리 학	〃

조 교 수 李 昌 馥 해양지질학 이학박사  
 의 예 과  
 학 과 장 부 교 수 金 成 基 해석학 이학박사  
 치의예과  
 학 과 장 부 교 수 徐 正 憲 유기화학 이학박사  
 행정실 행정사무관 車 鍾 泰

가정대학

1. 위치 : 관악캠퍼스 인문사회관(제13동)
2. 학과 : 3개학과
3. 교직원 명단

직	위	직	급	성	명	전	공	학	위
학	장	교	수	李	順	媛	의복구성학		
교무담당	학장보	부	교	수	李	基	소비자학	문	학박사
학생담당	학장보	조	교	수	玉	先	가족관계학		
가정관리학과									
학	과	장	조	교	수	柳	岸	津	아 동 학
			부	교	수	李	基	春	소 비 자 학
			조	교	수	金	容	姬	소 비 자 경 제
						玉	先	花	가 족 관 계 학
						李	基	榮	가 정 자 원 학
									관 리 학
식품영양학과									
학	과	장	부	교	수	金	解	梨	영 양 생 화 학
			교		수	牟	壽	美	응 용 영 양 학
						安	承	堯	식 품 화 학
						李	惠	秀	조 리 과 학
			부	교	수	崔	惠	美	영 양 학
			조	교	수	黃	仁	京	식 품 과 학
의류학과									
학	과	장	교		수	金	聲	連	섬 유 화 학
						林	元	子	의 복 구 성 학
						李	順	媛	//
			부	교	수	李	恩	英	복 식 의 장 학
			조	교	수	柳	孝	仙	섬 유 과 학

(관악사사감겸무)

## 경영대학

1. 위치 : 관악캠퍼스 인문사회관(제 9 동)

2. 학과 : 1개학과

3. 교직원 명단

직	위	직	급	성	명	전	공	학	위
학	장	교	수	沈	昞	求	재 무 관 리	경제학박사	
교무담당	학장보	//		愼	侑	根	인 사 관 리	경영학박사	
학생담당	학장보	부	교	수	閔	相	基	국제경영학	//
경영학과									
학	과	장	교	수	愼	侑	根	인 사 관 리	경영학박사
								생 산 관 리	//
								인 사 관 리	경제학박사
								마 아 케 팅	//
								경 영 통 제 학	상 학 박 사
								재 무 관 리	경제학박사
								마 아 케 팅	//
								생 산 관 리	경영학박사
								회 계 학	//
								//	//
								마 아 케 팅	경제학박사
		부	교	수	金	星	基	회 계 학	경영학박사
								//	//
								국 제 경 영 학	//
								재 무 관 리	//
								//	//
								마 아 케 팅	//
								국 제 경 영 학	//
								인 사 관 리	//
		조	교	수	金	榮	珍	재 무 관 리	//

## 공과대학

1. 위치 : 관악캠퍼스 공학관(제 30~43동)

2. 학과 : 18개학과(2개 공학전공 포함)

3. 교직원 명단

직	위	직	급	성	명	전	공	학	위								
학	장	교	수	李	樂	周	고	체	역	학	공	학	박	사			
교무담당	학장보		//	金	昌	孝	핵	공	학			//					
학생담당	학장보	부	교	수	李	一	유	압	제	어			//				
	건축학과																
학	과	장	교	수	鄭	日	콘	크리	트	공	학	공	학	석	사		
			//	金	文	漢	건	축	시	공	학	공	학	박	사		
			//	尹	張	變	및	재	공	학			//				
			//	李	光	魯	건	축	학				//				
			//	洪	性	穆	및	의	장	학			//				
		조	교	수	金	均	구	조	설	계	공	학	석	사			
		//		沈	愚	甲	계	획	및	설	계	건	축	학	석	사	
			//										//				
	공업화학과																
학	과	장	교	수	安	泰	玩	고	분	자	공	학	공	학	박	사	
			//	金	俊	容	공	업	전	기	화	학		//			
			//	沈	貞	變	고	분	자	화	학			//			
			//	李	文	得	공	업	물	리	화	학		//			
		부	교	수	李	鎬	仁	축	매	화	학			//			
		//		崔	次	鏞	생	물	화	학	공	학		//			
		조	교	수	李	潤	植	공	업	유	기	화	학		//		
		//		李	志	華	물	리	화	학				//			
	금속공학과																
학	과	장	교	수	金	東	勳	금	속	재	료	공	학	공	학	박	사
			//	姜	春	植	금	속	가	공	학			//			
			//	金	商	周	금	속	재	료	공	학		//			
			//	金	淵	植	금	속	제	련	학			//			
			//	羅	亨	用	금	속	가	공	학			//			
			//	尹	悰	奎	금	속	제	련	학			//			
			//	李	東	寧	금	속	가	공	학			//			
			//	韓	鳳	熙	금	속	재	료	공	학		//			
		부	교	수	康	卓	금	속	제	련	학			//			
		//		李	厚	喆	금	속	재	료	공	학		//			
	기계공학과																
학	과	장	부	교	수	劉	丁	烈	유	체	공	학	공	학	박	사	
			교		수	金	應	瑞	내	연	기	관	공	학	사		
			//	金	孝	經	자	동	차	공	학			//			
														//			



	교	수	盧	承	卓	열	공	학	공	학	박	사						
		//	李	澤	植	열	전	달				//						
	조	교	수	信	榮	유	체	공				//						
		//	鄭	石	浩	연	소	공				//						
기계설계학과																		
학	과	장	교	수	趙	宜	龜	기	구	학	공	학	박	사				
		//		金	東	垣	소	성	역	학				//				
		//		朴	天	卿	정	밀	기	계				//				
		//		李	榮	培	기	계	재	료				//				
	부	교	수	李	教	一	유	압	제	어				//				
		//		李	長	茂	기	계	역	학				//				
	조	교	수	申	孝	澈	과	과	역	학				//				
		//		韓	東	哲	기	계	설	계				//				
무기재료공학과																		
학	과	장	교	수	朴	順	子	전	자	요	업	공	학	박	사			
		//		林	應	極	요	업	공	학					//			
	부	교	수	金		煥	고	온	재	료					//			
		//		鄭	秀	鎭	결	정	학						이	학	박	사
	조	교	수	金	道	然	무	기	재	료	가	공			공	학	박	사
산업공학과																		
학	과	장	교	수	朴	淳	達	경	영	과	학				이	학	박	사
	부	교	수	姜	錫	昊	생	산	관	리	학				공	학	박	사
		//		李	冕	雨	인	간	공	학								//
		//		李	昶	勳	신	퇴	성	공	학							//
	조	교	수	吳	亨	植	경	계	성	공	학							//
		//		鄭	聖	進	수	리	계	획	론							//
섬유공학과																		
학	과	장	교	수	河	完	植	섬	유	화	학				공	학	박	사
		//		高	錫	元	섬	유	가	공	학							//
		//		金	魯	洙	염	색	화	학								//
		//		金	相	溶	섬	유	물	리	학							//

	교	수	李	在	坤	방	적	공	학	공	학	박	사				
	//		洪	性	一	고	분	자	화	학		//					
	부	교	수	曹	元	고	분	자	재	료		//					
	조	교	수	姜	泰	제	포	공	학			//					
원자핵공학과																	
학	과	장	부	교	수	李	銀	哲	핵	공	학	공	학	박	사		
			교		수	金	昌	孝	//				//				
				//		朴	惠	一	핵	물	리	학	이	학	박	사	
				//		鄭	基	亨	핵	공	학	공	학	박	사		
				//		鄭	昌	炫	//				//				
		부	교	수	姜	昌	淳		//				//				
			//		洪	相	惠	핵	응	합			//				
		조	교	수	朴	君	哲	핵	공	학			//				
자원공학과																	
학	과	장	교		수	玄	炳	九	응	용	지	구	공	학	박	사	
			//			金	載	極	개	발	공	학		//			
			//			徐	廷	熙	지	구	물	리	탐	사			
			//			李	正	仁	암	석	역	학		//			
			//			田	溶	元	응	용	지	질	학		//		
		부	교	수	李	喜	根	根	암	석	역	학		//			
			//		全	孝	澤	澤	응	용	지	질	및		//		
									응	용	지	구	화	학			
		조	교	수	孫	憲	俊	俊	광	물	치	리	공	학			
									및	추	출	야	금			//	
전기공학과																	
학	과	장	교		수	梁	興	錫	제	어	공	학	공	학	박	사	
			//			朴	旻	鎬	전	력	전	자		//			
			//			朴	永	文	전	력	제	통	공	학		//	
			//			元	鍾	洙	전	기	기	기					
			//			李	承	院	전	기	기	기	도	공	학	박	사
			//			池	哲	根	조	명	공	학		//			
			//			韓	松	曄	전	기	기	기	도		//		
		조	교	수	朴	鍾	根	根	전	력	제	통	공	학		//	
			//		韓	民	九	九	고	전	력	계	통		//		
			//		黃	琪	雄	雄	플	라	즈	마	공	학		//	
전자공학과																	
학	과	장	교		수	李	鍾	珪	응	용	전	자	공	학	박	사	

	교	수	安秀	秀	桔	통신이론	공학박사
	"		李最	最	漢	고체전자공학	"
	"		李忠	忠	雄	통신시스템	"
	"		崔桂	桂	根	자동제어	"
	부교	수	閔弘	弘	植	물리전자공학	"
	"		李鍾	鍾	德	반도체재료	"
	조교	수	金元	元	燦	집적회로	"
	"		成宏	宏	模	재료 및 소자	"
						음향학	"

전자계산기공학과

학	과	장	교	수	金榮	澤	프로그래밍론	공학박사
			"		金宗	相	전자계산	"
			"		黃熙	隆	마이크로	"
			부교	수	曹裕	根	계산기	"
			조교	수	李錫	浩	알고리즘이론	"
			"		李全	洲	데이터베이스	"
						植	전자계산학	"

제어계측공학과

학	과	장	부교	수	崔悤	鎬	시스템공학	공학박사
			교	수	高明	三	시스템제어	"
			부교	수	權旭	鉉	및공학	"
			조교	수	李商	郁	제어공학	"
			"		李章	揆	영상 및 음성	"
							신호처리론	"
							유도 및 제어	"
							방법	"

조선공학과

학	과	장	교	수	任尙	鍊	선체구조해석	공학박사
			"		金極	天	선박진동론	"
			"		金曉	哲	선박저항론	"
			"		黃宗	屹	추진론	"
			부교	수	裴光	俊	부유체운동론	"
			"		李起	杓	선박유체역학	"
			"		崔恒	洵	선박조종론	"
			조교	수	張昌	斗	해양공학	"
							선체구조역학	"

토목공학과(토목공학전공)

학	과	장	겸임	교	수	安守	漢	수공학	공학박사
---	---	---	----	---	---	----	---	-----	------

	교	수	鮮 于 仲	皓	수 문 학	공 학 박사
	//		申 永	琦	구 조 역 학	//
	//		鄭 寅	峻	토 질 역 학	
	부 교	수	姜 榮	振	철근콘크리트학	공 학 박사
	//		張 丞	弼	구 조 공 학	//
	조 교	수	金 明	模	토 암 석 질 역 학	//
	//		吳 炳	煥	철근콘크리트학	//
	//		李 吉	成	수 자원 시스템 학	//
토목공학과(도시공학전공)						
전 공 주 임	교	수	朱 鍾	元	단 지 계 획	공 학 박사
	//		朴 仲	鉉	위 생 공 학	//
	//		安 哲	浩	측 량 학	//
	//		尹 定	燮	도 시 계 획	//
	부 교	수	朴 昌	浩	교 통 공 학	//
	//		鄭 泰	鶴	환 경 공 학	//
항공공학과						
학 과 장	교	수	李 海	京	구 조 역 학	공 학 박사
	//		盧 五	鉉	유 체 역 학	//
	//		魏 祥	奎	항공우주공학	//
	//		李 樂	周	고 체 역 학	//
	//		趙 慶	國	원 동 기 연 소 학	//
	조 교	수	李 東	鎬	유 체 역 학	//
	//		鄭 仁	碩	연 소 공 학	//
화학공학과						
학 과 장	부 교	수	崔 昌	均	전 달 현 상	공 학 박사
	교	수	李 基	俊	유 분 자 공 화 학	//
	//		李 載	聖	에 너 지 공 화 학	//
	//		李 賢	九	반 응 공 학	//
	//		李 華	榮	촉 매 공 학	//
	//		崔 雄	雄	물 질 전 달	공 학 석 사
	조 교	수	成 碧 波	亭	촉 매 공 학	공 학 박사
	//		尹 寅	燮	공 정 공 학	//
	//		李 昇	鍾	고 분 자 유 변 학	//
행 정 실	행정사무원		金 喆	相		

## 농과대학

1. 위치 : 경기도 수원시 서둔동 103

2. 학과 : 14개학과 3전공

3. 교직원 명단

직	위	직	급	성	명	전	공	학	위					
학	장	교	수	柳	順	昊	토	양	학	농학박사				
교무담당	학장보	부	교	수	朴	孝	원	예	육종학	〃				
학생담당	학장보		〃		姜	錫	근	충	병리학	〃				
농 학 과														
학	과	장	교	수	李	弘	柘	작	물	학	농학박사			
			〃		沈	戡	昱	유	전	학	〃			
			〃		李	殷	雄	작	물	학	〃			
			〃		許	文	會	작	물	육종학	〃			
		부	교	수	權	容	雄	작	물	생리학				
			〃		李	浩	鎭	작	물	학	농학박사			
			〃		蔡	永	岩	유	전	육종학	〃			
원 예 학 과														
학	과	장	교	수	高	光	出	과	수	원	예	학	농학박사	
			〃		李	炳	駟	채	소	원	예	학	〃	
		부	교	수	朴	孝	根	원	예	육	종	학	〃	
			〃		廉	道	義	화	훼	원	예	학	〃	
임 학 과														
학	과	장	교	수	朴	明	圭	삼	림	경	제	학	농학박사	
			〃		金	甲	德	삼	림	측	정	학	〃	
			〃		金	泰	旭	수	목	학		〃		
			〃		朴	泰	植	임	업	경	영	학	〃	
			〃		禹	保	命	사	방	공	학		〃	
		조	교	수	李	敦	求	조	림	학		〃		
			〃		玄	正	悟	임	목	육	종	학	〃	
임산가공학과														
학	과	장	교	수	辛	東	韶	펄	프	밋	제	지	학	농학박사
			〃		安	元	榮	목	재	화	학		〃	
			〃		李	弼	宇	목	질	재	료	학		〃
			〃		鄭	希	錫	목	재	이	학		〃	

농화학과

학	과	장	교	수	林	昌	圭	농	약	학	이	학	박	사
				"	申	載	斗	유	기	화	농	학	박	사
				"	柳	順	昊	토	양	학				"
				"	林	善	旭	토	양	미	생	물	학	
			부	교	수	鄭	進	생	화	학	이	학	박	사
			조	교	수	金	秀			"				"

식품공학과

학	과	장	교	수	李	啓	瑚	식	품	미	생	물	학	농	학	박	사
				"	金	載	勳	식	품	가	공	학					"
				"	全	在	根	식	품	공	학						"
			부	교	수	朴	和	식	품	저	장	학	공	학	박	사	
				"	李	炯	周	유	가	공	학	농	학	박	사		

농경제학과

학	과	장	교	수	潘	性	執	농	업	경	영	학	농	업	경	제	학	박	사
				"	沈	永	根	농	산	물	유	통	론						"
				"	王	仁	權	농	촌	사	회	학	농	촌	사	회	학	박	사
				"	李	瓊	鉉	농	업	발	전	론	농	업	경	제	학	박	사
				"	朱	率	圭	토	지	경	제	학							"
			부	교	수	金	浩	卓	농	산	물	가	격	론					"

축산학과

학	과	장	교	수	金	顯	旭	유	가	공	학	농	학	박	사
				"	金	東	岩	초	지	학					"
				"	朴	英	一	가	축	육	종	학			"
				"	宋	啓	源	육	가	공	학				"
				"	吳	鳳	國	가	금	학					"
				"	陸	鍾	隆	낙	농	학					"
				"	韓	仁	圭	영	양	학					"
			부	교	수	任	京	淳	가	축	번	식	학		"
			조	교	수	河	鍾	圭	반	영	추	가	축	학	

잡사학과

학	과	장	교	수	文	在	裕	가	잡	생	리	학	농	학	박	사
				"	南	重	熙	제	사	학						"
			교	수	崔	炳	熙	전	사	공	학					"

	부	교	수	姜	錫	權	곤	총	병	리	학	농	학	박	사
	조	교	수	卓	泰	文	전	가	공	학	공	학	박	사	
농생물학과															
식물	병	리	전	공											
주				입											
	교		수	羅	容	俊	식	물	바	이	러	스	학	농	학
							병					학			
				林	雄	奎	식	물	형	태	학				
				任	綱	彬	식	물	생	리	학				
				鄭	厚	璽	식	물	균	병	학				
				趙	鏞	涉	식	물	세	균	병	학			
				(부총장겸무)											
	조	교	수	朴	恩	雨	식	물	병	리	학				
학	과	장		夫	庚	生	곤	총	생	리	학				
곤	총	전		禹	建	錫	곤	총	분	류	학				
				崔	承	允	해	충	약	제	학				
				玄	在	善	곤	총	생	태	학				
농공학과															
학	과	장		鄭	夏	禹	농	업	수	리	학	농	학	박	사
토	목	전		高	在	君	농	업	건	축	학				
				高	純	國	농	업	수	리	학	공	학	박	사
				金	文	基	농	업	시	설	공	학	농	학	박
				朴	承	禹	농	지	조	성	학	공	학	박	사
농	업	기	계	鄭	昌	柱	농	업	기	계	공	학	공	학	박
주				高	學	均	농	산	가	공	학				
				盧	祥	夏	농	산	가	공	학				
				柳	寬	熙	농	업	기	계	공	학			
				金	景	旭	농	업	기	계	공	학			
농가정학과															
학	과	장	부	교	수	崔	銀	淑	가	정	경	제	학		
			교		수	朴	陽	子	영	양	학	농	학	박	사
						李	良	厚	의	류	직	물	학		
			부	교	수	李	連	淑	영	양	생	리	화	학	농
						崔	正	和	피	복	위	생	학	의	학
농업교육과															
농	업	교	육												
전	공	주	입	교	수	李	茂	根	실	업	기	술	교	육	철

학과장 겸 농촌지도자	교수	宋海均	농업교육학	철학박사
	부교수	李庸煥	"	농학박사
	교수	崔敏浩	농촌지도	"
	"	鄭址雄	지역사회개발	교육학박사
	조교수	金性洙	농커뮤니케이션	농학박사
<b>조경학과</b>				
학과장	교수	安建鏞	조경설계	농학박사
	조교수	金貴坤	공원계획 및 환경영향평가	도시 및 지역계획학박사
	"	安東晚	도시 및 지역계획	
	"	任勝彬	조경계획 및 설계	환경설계 및 계획학박사
	"	曹正松	조경미학	
<b>서무과</b>				
서무과장	서기관	韓光敎		

**기술대학**

1. 위치 : 관악캠퍼스 예술관(제50동~52동)
2. 학과 : 5개 학과
3. 교직원 명단

직	위	직	급	성	명	전	공	학	위
학	장	교	수	徐世鈺	동양화				
교무담당	학장보	"		崔鍾泰	조소				
학생담당	학장보	부교수	수	夫守彦	공업디자인				
<b>동양화과</b>									
학과장	조교수	교수	수	李鍾祥	동양화				문학석사
	교수	수	수	辛永常	"				
	"	"	"	朴世元	"				미술학석사
	"	"	"	徐世鈺	"				
	조교수	교수	수	鄭暲永	"				교육학석사
<b>서양화과</b>									
학과장	부교수	교수	수	尹明老	서양화				
	교수	수	수	金泰泰	"				미술학석사
	"	"	"	金柳景	채				
	"	"	"	劉景權	미학				문학석사
	"	"	"	丁昌璽	서양화				



		조 교 수	韓 雲	晟 서 양 화	미술학석사
조 소 과					
학 과 장	조 교 수	嚴 泰	丁 조 소	교육학석사	
	교 수	金 世	中 麟	//	//
	//	崔 滿	淳 泰	//	미술학석사
	//	崔 鍾		//	
	조 교 수	全 駿		//	미술학석사
공 예 과					
학 과 장	교 수	姜 燦	均 亨	금 속 공 예	
	//	權 純	錫 知	도 자 공 예	
	조 교 수	辛 光		//	미술학석사
	//	劉 里		금 속 공 예	//
산업미술과					
학 과 장	부 교 수	梁 承	椿 滿	시 각 디 자 인	
	교 수	金 敎	子 泓	//	
	//	金 靜	泓 濟	공 업 디 자 인	미술학석사
	//	閔 哲	翼	//	
	//	趙 英		시 각 디 자 인	
	부 교 수	夫 守		공 업 디 자 인	
	전 임 강 사	張 昊		//	

### 법과대학

1. 위치 : 관악캠퍼스 법학관(제15동)
2. 학과 : 2개학과
3. 교직원 명단

직 위	직	급	성	명	전	공	학	위
학 장	교 수	수	裴 載	湜 國	제	법	법 학	박 사
교무담당학장보	교 수	수	李 好	珽 民		법	//	
학생담당학장보	조 교 수	수	崔 鍾	庫 法	사 상	사	//	
공 법 학 과								
학 과 장	교 수	수	李 壽	成 星	형	법	//	
	//		權 寧	熙 亨		법	//	
	//		金 東	熙 亨	정	법	//	

교수	金 裕	盛 社	회 법	법 학 박사
"	金 哲	洙 憲	법 법	"
"	金 致	善 諾	법 법	"
"	慶 載	湜 國	법 법	"
"	白 忠	鉉 〃	법 법	"
"	徐 元	宇 行	법 법	"
부교수	崔 大	權 比	법 법	정치학박사
"	崔 松	和 行	법 법	"
조교수	朴 世	逸 법	경 제 학	경제학박사
"	李 相	曩 國	제 법	법 학 박사
전임강사	申 東	雲 형	사 법	"

사 법 학 과

학 과 장	교수	崔 基	元 上	법 학 박사
"	"	郭 潤	直 民	"
"	"	朴 秉	瀆 〃	"
"	"	宋 相	現 民	민사소송법
"	"	梁 承	圭 上	법 법
"	"	李 泰	魯 世	법 법
"	"	李 好	珽 民	법 법
"	"	黃 迪	仁 〃	"
부교수	수	沈 憲	變 법	철 학
조교수	수	崔 鍾	庫 法	사 상 사
전임강사	崔 秉	詐 羅	마 법	"
"	梁 彰	洙 民	법	"

사범대학

1. 위치 : 관악캠퍼스 인문사회관(제10동~12동)
2. 학과 : 15개 학과
3. 교직원 명단

직	위	직	급	성	명	전	공	학	위
학	장	교	수	李	敦	熙	교 육	철 학	철 학 박사
교무담당	학장보	부 교	수	李	琦	錫	도 시 지 리	학	"
학생담당	학장보	조 교	수	鄭	淸	喜	체 육 심 리		

교 육 학 과

학 과 장	교수	任 寅	宰	교 육 심 리 학	철 학 박사
-------	----	-----	---	-----------	--------

교	수	康	吉	秀	교육행정학	문학박사
"	"	金	泳	燦	교육학	"
"	"	金	宗	西	"	문학박사
"	"	金	鍾	喆	교육행정학	철학박사
"	"	朴	容	憲	교육사회학	"
"	"	李	烘	雨	교육학	교육학박사
"	"	李	星	珍	교육심리학	철학박사
"	"	李	榮	德	교육학	"
"	"	李	溶	傑	교육과정학	문학박사
"	"	林	承	權	심리학	"
"	"	張	相	浩	"	철학박사
"	"	鄭	元	植	교육심리학	"
"	"	陳	元	重	교육사회학	"
"	"	韓	基	彥	교육학	문학박사
부	교수	朴	性	洙	교육심리학	교육학박사
"	"	黃	禎	奎	교육이론및 교육평가	철학박사
"	"	金	信	一	교육사회학	교육학박사
조	교수	尹	正	一	교육행정학	철학박사

국어교육과

학	과	장	교	수	朴	甲	洙	국	어	학	
"	"	"	"	"	丘	仁	煥	국	문	학	문학박사
"	"	"	"	"	金	恩	典	민	속	학	"
"	"	"	"	"	李	杜	鉉	"	"	"	문학박사
"	"	"	"	"	李	相	翊	국	문	학	"
"	"	"	"	"	(학생처장겸무)						
"	"	"	"	"	李	庸	周	국	어	학	"
"	"	"	"	"	李	應	百	국	어	교육학	"

영어교육과

학	과	장	교	수	文		龍	영	어	학	
"	"	"	"	"	沈	明	鎬	영	문	학	철학박사
"	"	"	"	"	李	季	順	영	어	학교수법	"
"	"	"	"	"	李	孟	成	영	언	어	학
"	"	"	"	"	田	相	範	영	어	학	문학박사
"	"	"	"	"	黃	迪	倫	"	"	"	철학박사
조	교	수	金	吉	中			영	문	학	

독어교육과

학	과	장	조	교	수	韓	基	祥	독	문	학	독문학박사
			교		수	李	東	昇		//		문학박사
			부	교	수	李	光	淑	독	어	학	철학박사
			조	교	수	曹	昌	燮	독	문	학	//

불어교육과

학	과	장	조	교	수	鄭	然	豊	불	문	학	불문학박사
			교		수	朴	玉	田	불	어	학	
				//		郭	光	秀	불	문	학	문학박사
			부	교	수	李	亨	植		//		//

사회교육과

학	과	장	부	교	수	車	京	守	교	육	학	철학박사
			교		수	李	榮	基	국	제	경	경제학박사
			부	교	수	尹	鎔	柝	정	치	학	
			조	교	수	孫	鳳	鎬	철		학	철학박사

역사교육과

학	과	장	부	교	수	許	勝	一	서	양	사	
			교		수	李	元	淳	한	국	사	
			부	교	수	尹	世	哲	동	양	사	철학박사
			조	교	수	李	景	植	한	국	사	문학박사

지리교육과

학	과	장	부	교	수	李	炳	高	기	후	학	이학박사
			교		수	黃	載	璣	경	제	지	리학
			부	교	수	李	琦	錫	도	시	지	리학
			조	교	수	黃	晚	益	산	업	입	지

수학교육과

학	과	장	부	교	수	趙	升	濟	합	수	해	석
			교		수	金	年	植	위	상	수	학
				//		金	應	泰	현	대	수	학
			조	교	수	禹	正	皓	수	학	교	육

물리교육과

학	과	장	교		수	申	熙	明	물	리	실	험
				//		朴	承	載	물	리	교	육
				//		鄭	然	泰		//		
			부	교	수	蘇	光	燮	입	자	물	리
			조	교	수	洪	鍾	培	물	리	학	

화학교육과

학	과	장	부	교	수	禹	圭	煥	물리화학	이학박사
			교		수	李	元	植	분석화학	
				//		李	泰	寧	유기화학	이학박사
			부	교	수	白	明	鉉	무기화학	//
			조	교	수	蔡	禹	基	유기화학	//

생물교육과

학	과	장	조	교	수	安	泰	仁	동물세포학	이학박사
			교		수	李	雄	植	세포유전학	농학박사
				//		張	楠	基	식물생리학	이학박사
			부	교	수	鄭	海	文	동물발생학	철학박사

지구과학교육과

학	과	장	부	교	수	安	希	洙	해양물리학	이학박사
				//		李	旼	成	지구화학	공학박사
			조	교	수	權	炳	杜	지구물리	이학박사
				//		崔	勝	彦	천체물리학	//

체육교육과

학	과	장	교		수	鄭	星	台	체육생리학	철학박사
				//		權	潤	芳	현대무용	
				//		金	羲	洙	체육해부학	
				//		盧	熙	惠	체육사	
				//		李	緝	世	생체역학	공학박사
				//		李	範	哲	체육측정	
			부	교	수	姜	信	福	체육교과과정	체육학박사
				//		金	東	進	특수체육론	
				//		林	繁	藏	체육사회학	
				//		柳	正	茂	체육심리학	
			조	교	수	鄭	應	根	체육사회학	
				//		鄭	清	喜	체육심리	
				//		李	愛	珠	무용	

국민윤리교육과

학	과	장	부	교	수	鄭	世	九	사회과교육	철학박사
			교		수	李	容	弼	현대정치론	정치학박사
			부	교	수	秦	教	勳	공산주의이론	철학박사
			조	교	수	李	溫	竹	철학	//

조 교 수 全 寅 永 비 교 정 치 정치학박사  
 교육행정연수원  
 부 교 수 尹 八 重 교 육 과 정 교육학박사  
 조 교 수 李 宗 宰 교 육 행 정 철 학 박 사

**수의과대학**

1. 위치 : 경기도 수원시 서둔동 103
2. 학과 : 수의학과
3. 교직원 명단

직	위	직	급	성	명	전	공	학	위
학	장	교	수	鄭	昌	國	수의외과학	수의학박사	
교무담당	학장보			李	昌	業	수의독성학	//	
교무담당	수의학과장		//						
학생담당	학장보	부 교	수	李	興	植	수의해부학	//	
부속동물병원장		교	수	崔	熙	仁	수의내과학	//	
수의학과									
		교	수	權	宗	國	수의생리학	수의학박사	
			//	馬	点	述	수의미생물학	//	
			//	朴	應	鎭	수의병리학	//	
			//	徐	欽	洙	수의전염병학	//	
			//	成	在	基	수의방사선학	//	
			//	李	長	洛	수의약리학	농학박사	
			//	李	俊	變	수의조직학	수의학박사	
			//	李	昌	業	수의독성학	//	
			//	林	昌	亨	수의병리학	//	
			//	張	斗	煥	수의기생충학	//	
			//	全	允	成	수의미생물학	//	
			//	鄭	昌	國	수의외과학	//	
			//	趙	忠	鎬	수의산과학	농학박사	
			//	崔	熙	仁	수의내과학	수의학박사	
			//	韓	壽	南	수의화학	의학박사	
		부 교	수	南	治	蚡	수의외과학	수의학박사	
			//	申	光	淳	수의공중 보건학	농학박사	
			//	李	興	植	수의해부학	수의학박사	
			//	韓	弘	栗	수의내과학	//	



조교수	金 善 中	류길병학	수의학박사
"	梁 日 錫	수의생리학	의학박사
"	李 文 漢	수의화학	수의학박사
"	李 榮 純	수의공중 보건학	농학박사
"	李 仁 世	수의해부학	수의학박사
"	李 昌 雨	수의내과학	"

### 약학대학

1. 위치 : 관악캠퍼스 자연관(제21동)

2. 학과 : 2개학과

3. 교직원 명단

직	위	직	급	성	명	전	공	학	위
학	장	교	수	俞 炳	高 國	물리약학	약학	약학박사	
교무담당	학장보	부	교수	金 鍾	國 宇	"	"	"	
학생담당	학장보		"	千 文	宇	약화학	"	"	
약 학 과									
학	과	장	교	수	鄭 普	생약학	약학	약학박사	
			"	金 洛	斗	약효학	"	"	
			"	李 相	雙	생화학	"	"	
			"	李 王	圭	약품분석화학	"	"	
			"	鄭 源	根	약화학	"	"	
			"	趙 允	成	약효학	"	"	
			"	韓 大	錫	생약학	"	"	
		부	교수	金 博	光	약품분석화학	"	"	
			"	金 榮	中	생약학	이학	박사	
			"	文 昌	奎	위생화학	"	"	
			"	朴 萬	基	약품분석화학	약학	박사	
			"	千 文	宇	약화학	"	"	
		조	교수	高 光	浩	약효학	"	"	
			"	具 洋	謨	생화학	"	"	
			"	金 得	俊	약화학	이학	박사	
			"	李 承	基	생화학	"	"	
제 약 학 과									
학	과	장	교	수	趙 潤	약품제조화학	약학	박사	
			"	鞠 塚	豪	"	"	"	

교수	金炳珏	미약	생화학	물리학	약학박사
//	金信根	약제학			//
//	羅雲龍	약품제조화학			//
//	俞炳高	물리학			//
//	李民和	약제학			//
부교수	金良培	물리학			//
//	金鍾國				//
//	朱尙涉	약품제조화학			//
//	崔應七	미생물약품화학			//
조교수	沈昌求	약제학			//
행정실 행정사무관	吳億根				

### 음악대학

1. 위치 : 관악캠퍼스 예술관(제53동~55동)

2. 4개학과

3. 교직원 명단

직	위	직	급	성	명	전	공	학	위
학	장	교	수	鄭	回	甲	작	곡	
교무담당	학장보	조	교수	李	成	千	작	곡(국악)	
학생담당	학장보	부	교수	李	明	學	피	아노	
성악과									
학	과장	교	수	金	惠	炅	성	악	
		//		金	朴	慶	//		
		//		安	亨	一	//		
		//		俞	泰	烈	//		
		//		李	慶	淑	//		
		//		李	仁	榮	//		
		//		李	貞	姬	//		
		부	교수	金	城	吉	//		
		전임	강사	金	忍	洙	//		
작곡과									
학	과장	부	교수	白	秉	東	작	곡	
작곡	전공	주임	수	金	容	振	//		
		//		李	南	洙	지	회	
		//		李	誠	戠	작	곡	
		//		鄭	回	甲	//		



	부 교 수	徐 友 錫 이 른(양악)	
이론 전공 주임	//	李 康 淑 //	음 악 박 사
	조 교 수	姜 碩 熙 작 곡	
	//	李 建 鎰 이 른(양악)	
전 임 강 사		金 正 吉 작 곡	

기 악 파

학 과 장 겸 피아노전공주임	교 수	鄭 憲 宇 피 아 노 의 학 박 사
	//	康 芸 京 //
	//	白 樂 皓 //
	//	徐 桂 淑 //
	//	李 基 媛 //
관악 전공 주임	//	李 成 均 //
	//	玄 海 恩 바 이 올 린
	부 교 수	金 正 圭 피 아 노
	//	李 明 學 //
	조 교 수	金 貴 賢 //
	//	金 南 潤 바 이 올 린
	//	金 旻 旻 //
	//	金 炯 培 피 아 노 연 주 학 박 사
	//	白 清 心 첼 로
	//	尹 英 淑 //
현악 전공 주임	//	李 鍾 淑 바 이 올 린
	전 임 강 사	朴 正 浩 트 럼 본

국 악 파

학 과 장	부 교 수	金 靜 子 가 야 금
	교 수	李 在 淑 //
	부 교 수	韓 萬 榮 이 른(국악)
	조 교 수	李 成 干 작 곡(국악)
행 정 실	행정사무관	崔 性 和

의과대학

1. 위치 : 서울특별시 종로구 연건동 28
2. 학과 : 2개 학과
3. 교직원 명단



교	수	尹	德	老	예	방	의	학	의	학	박	사
		尹	東	浩	안	과	학					
		尹	鍾	求	소	아	과	학				
		李	洸	鎬	해	부	학					
		李	德	鎬	정	형	의	과	학			
		李	文	鎬	내	과	학					
		李	符	永	정	신	과	학				
		李	尙	國	병	리	학					
		李	尙	馥	신	경	과	학				
		李	寧	均	홍	부	의	과	학			
		李	迎	雨	내	과	학					
		李	英	澤	의	사	학					
		李	惟	信	피	부	과	학				
		李	裁	興	안	과	학					
		李	定	均	정	신	과	학				
		李	漢	九	정	형	의	과	학			
		李	熙	永	비	뇨	기	과	학			
		林	定	圭	약	리	학					
		張	家	鎬	해	부	학					
		張	鳳	麟	안	과	학					
		張	友	鉉	미	생	물	학				
		張	潤	錫	산	부	인	과	학			
		趙	斗	英	정	신	과	학				
		蔡	範	錫	생	화	학					
		崔	圭	完	내	과	학					
		崔	吉	洙	신	경	의	과	학			
		韓	萬	靑	방	사	선	과	학			
		韓	鎬	微	내	과	학					
		成	毅	根	병	리	학					
		許	仁	穆	내	과	학					
		洪	彰	義	소	아	과	학				
부	교	수	金	建	내	과	학					
			金	基	생	리	학					
			金	潞	내	과	학					
			金	明	약	리	학					

부	교	수	金	永	珉	정형의과학	의학박사
	"		金	庸	樂	마취과학	"
	"		金	宇	基	의과학	"
	"		金	宗	善	이비인후과학	"
	"		金	眞	浩	정형의과학	"
	"		盧	浚	亮	흉부의과학	"
	"		閔	丙	九	생리학	공학박사
	"		閔	陽	基	이비인후과학	의학박사
	"		朴	容	眩	의과학	"
	"		朴	贊	一	치료방사선학	"
	"		朴	哲	圭	성형의과학	"
	"		徐	正	燉	내과학	"
	"		申	英	秀	예방의학	보건학박사
	"		嚴	隆	義	생리학	의학박사
	"		李	健	旭	의과학	"
	"		李	殷	龍	정형의과학	"
	"		李	正	相	내과학	"
	"		李	宗	郁	비뇨기과학	의학석사
	"		李	珍	鏞	산부인과학	의학박사
	"		李	弘	揆	내과학	"
	"		李	孝	杓	산부인과학	"
	"		趙	漢	翊	임상병리학	"
	"		池	堤	根	병리학	"
	"		車	昌	龍	미생물학	"
	"		崔	國	鎭	의과학	"
	"		崔	成	培	미생물학	"
	"		崔		鏞	소아과학	"
	"		韓	大	熙	신경의과학	"
	"		洪	剛	義	정신과학	"
	"		洪	性	國	의과학	"
조	교	수	姜	淳	範	산부인과학	"
	"		金	光	顯	이비인후과학	"
	"		金	柄	國	내과학	"
	"		金	相	駿	의과학	"
	"		金	聖	權	내과학	"
	"		金	聖	德	마취과학	"

조	교	수	金	誠	淵	내	과	학	의	학	박	사		
	//		金	容	植	정	신	과	학		//			
	//		金	有	瑩	내	과	학			//			
	//		金		典	생	리	학			//			
	//		金	周	顯	홍	부	의	과	학		//		
	//		金	重	述	정	신	과	학		//			
	//		金	賢	執	신	경	의	과	학		//		
	//		盧	宰	圭	신	경	과	학	의	학	석	사	
	//		朴	貴	媛	의	과	학		의	학	박	사	
	//		朴	明	姬	임	상	병	리	학		//		
	//		朴	相	哲	생	화	학			//			
	//		朴	永	培	내	과	학			//			
	//		朴	在	甲	의	과	학			//			
	//		朴	在	亨	방	사	선	과	학		//		
	//		朴	錫	培	생	화	학			//			
	//		徐	維	憲	약	리	학			//			
	//		徐	廷	琪	소	아	과	학		//			
	//		成	相	哲	정	형	의	과	학		//		
	//		宋	仁	誠	내	과	학			//			
	//		申	相	久	약	리	학			//			
	//		申	熙	澈	산	부	인	과	학		//		
	//		沈	永	秀	내	과	학	의	학	석	사		
	//		安	允	玉	예	방	의	학	의	학	박	사	
	//		安	孝	燮	소	아	과	학		//			
	//		延	敬	模	방	사	선	과	학		//		
	//		吳	承	根	의	과	학			//			
	//		禹	鍾	仁	정	신	과	학		//			
	//		尹	鳳	子	예	방	의	학	보	건	학	석	사
	//		尹	容	範	내	과	학	의	학	박	사		
	//		尹	龍	洙	소	아	과	학		//			
	//		尹	在	一	피	부	과	학		//			
	//		殷	熙	哲						//			
	//		李	明	哲	내	과	학			//			
	//		李	允	浩	성	형	의	과	학		//		
	//		李	正	彬	법	의	학			//			
	//		李	鎭	學	안	과	학			//			

조	교수	李賢	淳	병리	학	의학박사
	"	李孝	錫	내과	학	"
	"	張基	賢	방사선	과학	"
	"	鄭明	熙	약리	학	"
	"	鄭文	祥	정형외	과학	"
	"	鄭弘	根	생화	학	"
	"	鄭欽	圭	안과	학	"
	"	曹炳	圭	신경외	과학	의학석사
	"	趙普	衍	내과	학	의학박사
	"	趙士	先	해부	학	"
	"	趙秀	憲	예방	의학	"
	"	崔康	元	내과	학	"
	"	崔炳	寅	방사선	과학	"
	"	崔成	在	내과	학	"
	"	崔允	植		"	"
	"	崔正	衍	소아	과학	"
	"	崔混	煥	비뇨기	과학	"
	"	河星	倫	치료방사선	학	"
	"	韓太	倫	정형외	과학	의학석사
	"	咸乘	文	마취	과학	의학박사
	"	許鳳	烈	내과	학	"
전임	강사	姜渭	生	치료방사선	학	의학석사
	"	姜興	植	방사선	과학	의학박사
	"	高鴻	勳	마취	과학	의학석사
	"	金善	益	피부	과학	의학박사
	"	金容	珍	예방	의학	"
	"	金容	珍	흉부외	과학	"
	"	金盱	鶴	병리	학	의학석사
	"	金翼	祥	미생물	학	의학박사
	"	金貞	求	산부인	과학	"
	"	金辰	圭	임상	병리학	"
	"	金文	容	산부인	과학	의학석사
	"	閔庚	業	내과	학	의학박사
	"	朴宣	陽		"	의학석사
	"	朴聖	會	병리	학	의학박사

전임강사	徐	廷	瑄	생	화	학	의학박사		
"	吳	湧	錫	마	취	과	의학석사		
"	李	命	默	내	과	학	"		
"	李	相	殷	비	노	기	과	학	"
"	任	廷	基	방	사	선	과	학	"
"	曹	洙	哲	정	신	과	학	의학박사	
"	車	重	益	해	부	학	"		
"	蔡	鍾	一	기	생	충	학	"	
"	崔	仁	虎	정	형	의	과	학	의학석사
"	韓	政	浩	임	상	병	리	학	의학박사
"	黃	尙	覿	생	리	학	"		
"	黃	龍	昇	소	아	과	학	의학석사	

간호학과

학과장	교수	洪	麗	信	간	호	학	교육학박사
부교수	교수	金	梅	子	"	"	"	보건학석사
"	"	金	彩	淑	"	"	"	간호학석사
"	"	徐	文	子	"	"	"	"
"	"	李	笑	雨	"	"	"	이학박사
"	"	李	恩	玉	"	"	"	간호학박사
"	"	洪	京	子	"	"	"	간호학석사
조교수	교수	朴	誠	愛	"	"	"	보건학석사
"	"	朴	永	淑	"	"	"	간호학석사
"	"	朴	貞	浩	"	"	"	"
"	"	尹	順	寧	"	"	"	보건학석사
"	"	李	榮	子	"	"	"	"
"	"	河	良	淑	"	"	"	"
"	"	韓	景	子	"	"	"	간호학석사
전임강사	교수	金	錦	順	"	"	"	보건학석사
"	"	宋	美	順	"	"	"	간호학석사

서무과

서무과장서기관 申 貴 燮

치과대학

1. 위치 : 서울특별시 종로구 연건동 28~22
2. 학과 : 1개학과

### 3. 교직원 명단

직	위	직	급	성	명	전	공	학	위
학	장	교	수	金	圭	植	구강외과학	의학박사	
교무담당학장보		//		金	守	經	//	//	
학생담당학장보	부	교	수	南	東	錫	교정학	치의학박사	
치의학과									
학	과	장	교	수	金	圭	구강외과학	의학박사	
		//		金	明	國	구강해부학	//	
		//		金	守	經	구강외과학	//	
		//		金	英	海	보존학	//	
		//		金	鍾	培	예방치과학	//	
		//		金	宗	源	구강외과학	//	
		//		金	鎮	泰	소아치과학	//	
		//		金	哲	偉	치과재료학	//	
		//		南	日	祐	구강외과학	//	
		//		閔	丙	一	//	//	
		//		朴	兌	源	치과방사선학	//	
		//		徐	廷	勳	교정학	//	
		//		孫	同	銖	소아치과학	//	
		//		孫	性	熙	치주학	//	
		//		安	炯	珪	치과방사선학	//	
		//		梁	源	植	교정학	//	
		//		劉	東	洙	치과방사선학	//	
		//		尹	壽	漢	보존학	//	
		//		李	鳴	鍾	//	//	
		//		李	勝	雨	구강진단학	//	
		//		李	正	植	보존학	//	
		//		李	種	昕	구강생리학	//	
		//		林	成	森	보존학	//	
		//		林	昌	潤	구강병리학	//	
		//		張	完	植	보철학	//	
				(치학연구소장 겸무)					
		//		張	翼	泰	//	//	
		//		丁	東	均	치과약리학	//	
		//		車	文	復	소아치과학	//	



교수	崔 翔 馱	치 주 학	의 학 박사
부교수	黃 聖 明	구강해부학	〃
교수	高 在 丞	〃	〃
부교수	高 權 赫	보 존 학	〃
교수	金 光 男	보 철 학	〃
교수	金 昌 會	〃	치의학박사
교수	金 南 東	교 정 학	〃
부교수	嚴 正 文	보 존 학	〃
교수	李 善 炯	보 철 학	의 학 박사
교수	鄭 聖 昌	구강진단학	치의학박사
교수	崔 宣 鎭	구강미생물학	이 학 박사
교수	韓 秀 夫	치 주 학	의 학 박사
조교수	金 寬 植	치과약리학	치의학박사
교수	金 榮 九	구강진단학	〃
교수	金 重 守	구강생리학	의 학 박사
교수	白 基 碩	구강해부학	치의학박사
교수	白 大 日	예 방 치 과 학	〃
교수	梁 在 鎬	보 철 학	〃
교수	廉 廣 元	구강외과학	의 학 박사
교수	張 英 一	교 정 학	치의학박사
교수	鄭 鍾 平	치 주 학	〃
교수	韓 世 鉉	소 아 치 과 학	〃
교수	洪 森 杓	구강병리학	〃
전임강사	金 明 鎭	구 강 외 과	
행정실 행정사무관	辛 宗 泰		

(3) 전문대학원

보건대학원

1. 위치 : 서울특별시 종로구 연건동 28번지

2. 학과 : 2개 학과

3. 교직원 명단

직 위	직	급	성	명	전	공	학	위
원 장	교	수	金	正	根	보건생태학	보건학박사	
보건관리학과 학 과 장	교	수	金	貞	順	역 학	보건학박사	

# 원문페이지누락

# 원문페이지누락

의	대	金	東	益	의	학	의	학	박	사	62. 7.20
농	대	趙	伯	顯	농	학	학				//
대	학	金	桂	淑	철	학	철	학	박	사	70. 10.8
의	대	金	星	煥	의	학	의	학	박	사	//
사	대	李	鍾	洙	영	문	학	명예문학박사			72. 5. 1
대	학	李	崇	寧	국	어	학	문	학	박	사
공	대	鄭	鳳	浹	수		학				//
	//	朴	商	朝	토	목	학				//
문	리	權	寧	大	물	리	학	이	학	박	사
사	대	蔡	蕤	順	사		학	문	학	박	사
음	대	李	惠	求	영	문	학				//
	//	金	元	福	기		학				//
의	대	吳	鎮	燮	의		학	의	학	박	사
생	연구소	韓	龜	東	약		학	약	학	박	사
인	문	車	相	轅	중	국	학	문	학	박	사
	//	金	俊	燮	철		학	철	학	박	사
사	회	李	義	喆	심	리	학				//
자	연	孫	致	武	지	질	학	이	학	박	사
공	대	洪	準	箕	채	광	학	공	학	박	사
농	대	李	升	圭	축	산	학	농	학	박	사
	//	柳	達	永	화	원	학				//
	//	玄	信	圭	임	에	학				//
사	대	崔	基	哲	생	물	학	이	학	박	사
	//	金	亨	奎	조	선	어	문	학	박	사
	//	金	遵	敏	생	물	학	이	학	박	사
약	대	李	善	宙	약		학	약	학	박	사
음	대	李	想	春	성		학	문	학	박	사
	//	金	聖	泰	작		곡				//
의	대	李	國	柱	의		학	의	학	박	사
	//	李	濟	九	병	리	학				//
	//	姜	承	鶴	의		학				//
	//	李	明	馥							//
	//	李	聖	浩							//
생	연구소	禹	麟	根	약		학	약	학	박	사
의	대	朴	吉	秀	의		학	의	학	박	사
	//	李	基	寧				이	학	박	사

공	대	禹	亨	曷	전	기	공	학		80.12.23
농	대	李	用	斌	축	산	학	농	학	박사
사	대	尹	仁	鎬	채	육	학			//
사	대	駿	福	石	경	제	학			//
공	대	李		樑	기	공	학	공	학	박사
	대	禹	範	植	방	직	학	명	예	공학박사
의	대	朱	東	雲	의		학	의	학	박사
인	대	韓	沽	肋	역		사	문	학	박사
문	대	金	熙	睿	건	축	학			81.7.18
공	대	金	文	浹	재	상	학	농	학	박사
농	대	禹	鍾	鶴	약		학	약	학	박사
약	대	金	應	振	의		학	의	학	박사
의	대	金	明	郁	가	정	관	리	학	
가	대	張	絢	成	한	국	체	육	사	문
사	대	羅	正	淳	의		학	의	학	박사
의	대	任	文	和	약		학	약	학	박사
생	대	洪	雲	夏	농	생	물	학	이	학
농	대	白	師	勛	국			학	문	학
음	대	張	春	寧	생	화		학	이	학
농	대	李	景	老	천	문		학		
사	대	兪	基	鑄	생	리		학	의	학
의	대	南	東	圭	약			학	약	학
약	대	蔡	權	源	의			학	의	학
의	대	朱	春	根						
	대	李	濟	玉	영	문		학		
인	대	全	斗	熙	경	재		학		
사	대	金	吉	淳	약			학	약	학
약	대	沈		雄	언	어		학	문	학
인	대	許	相	昊	지	리		학		
사	대	金	淳	復	물	리		학		
자	대	洪	允	卿	화			학	공	학
공	대	申	鳳	楚	첼			학		
음	대	全	信	堯	의			학	의	학
의	대	張	文	堯						
	대	韓	光	植						
인	대	全	錫	鑄	국	영		학	문	학
		高		龜	문	문		학	문	학

인	문	대	朴	洪	奎	철		학											84.12.17
	〃		張	秉	吉	종	교	학											〃
공		대	廉	永	夏	기	계	학	공	학	박	사							〃
농		대	李	昌	福	임		학	농	학	박	사							〃
	〃		朴	成	宇	농	공	학		〃									〃
사		대	金	晟	鎭	득	문	학	문	학	박	사							〃
	〃		李	智	皓	지	리	학											〃
의		대	康	晰	榮	의		학	의	학	박	사							〃
치		대	劉	鍾	德	치	의	학		〃									〃

다. 부속기관

(1) 연구기관

(가) 직할기관

생약연구소

- 1) 위치 : 서울특별시 종로구 연건동 28 (연건캠퍼스 구내)
- 2) 조직 : 천연물화학연구부, 생물활성연구부, 자원개발연구부, 기기분석실, 행정실
- 3) 교직원 명단

직	위	직	명	성	명	전	공	학	위					
소	장	교	수	池	亨	浚	생	약	학	약학박사				
자원개발연구부장		//		金	濟	勳	천	연	물	화	학	//		
천연물화학연구부장		//		禹	源	植	생	물	화	학	//			
생물활성연구부장		//		韓	秉	勳	//	//	//	//				
기기분석실장		부	교	수	申	國	鉉	//	//	//				
		//		姜	三	植	식	물	성	분	분	석	학	//
		//		尹	惠	淑	약	화	학	//				
		//		李	殷	芳	약	물	학	//				
		//		張	日	武	생	물	화	학	이	학	박	사
		조	교	수	韓	龍	男	//	//	//				

- 4) 설립일자 : 1946. 8. 22.
- 5) 기 능 : 생약의 화학성분 분석, 약리작용시험과 생약의 자원 및 생산에 관한 조사연구를 수행하며, 천연물과학분야의 고급연구자를 지도 육성한다.
- 6) 연구실적 : 주요 생약의 화학성분을 단리하고 최신 연구기기를 활용하여 그 화학구조를 결정하였으며, 한국산 약용식물 및 생약의 화학성분과 생리활성의 검색, 생약성분의 약효작용연구, 약용식물의 조직배양에 의한 약용 천연물질의 생물공업적인 생산연구를 수행하여 연간 약 30여편의 연구논문을 국내외 전문학술지에 발표하였다.

또한 생약재배시험장에는 국내 유일한 약용식물 표본원을 조성하였으며, 생약표본실에는 세계각국에서 수집된 생약표본을 소장하고 있다.

한편 UNESCO 동남아시아 천연물화학연구센터, WHO 전승약물에서의 피임제 개발연구센터 및 한·중 천연물과학협동기관 등으로 지정되어 외국의 천연물과학자들과의 학술교류도 빈번히 이루어지고 있다.

### 어학연구소

- 1) 위치 : 관악캠퍼스 제63동(학생회관 3층)
- 2) 조직 : 연구부, 교육훈련부, 어학능력측정부, 행정실
- 3) 교직원 명단

소	장	부	교	수	趙	俊	學	영	어	학	언어학박사	인문대학	영문학과
연구부	장	교	수	李	廷	玟	언어학	“	“	“	“	“	언어학과
교육훈련부	장	조	교	수	李	誠	元	영문학	철학박사	“	“	“	영문학과
어학능력	측	정	부	장	교	수	朴	南	植	응용언어학	언어학박사	“	“

- 4) 설립일자 : 1962. 12. 31
- 5) 기 능 : 어학 및 언어교육에 관한 연구, 교육훈련 및 어학능력측정
- 6) 활동사항 :

#### 가) 연구부

- ① 연구지 발간 : 1965년 창간된 「語學研究」가 현재 20권 2호까지 연 2회 발간
- ② 어학연구회 개최 : 년 1회 개최(1984년 현재 총 18회)
- ③ 어학세미나 개최 : 매월
- ④ 기 타 :
  - ㉠ 한국어교재 편찬연구(초, 중, 고급 1978~1980)
  - ㉡ 공동연구 주관(“한국인의 언어의식”(1981)등)
  - ㉢ 전산언어이론 개발

#### 나) 교육훈련부

- ① 외국인 한국어과정 : 1966년에 개설되어 1980~1984년간 299명이 수강 이수
- ② 일본어과정 : 1972년에 개설되어 1980~1984년간 1,597명이 이수



③ 기초과정 영어실습 : 1977년부터 1주일에 1시간씩 1980~1984년까지 34,700명이 어학실습을 받았음

다) 언어능력측정부

언어능력측정 : 1980~1984년에 32,889명 측정

학생생활연구소

1) 위 치 : 관악캠퍼스 제63동(학생회관 4층)

2) 조 직 : 기획연구부, 검사상담부, 유학상담부, 외국인학생지도부, 행정실, 학사안내실.

3) 교직원 명단

소	장	교수	李 將 鎬	상담심리학	철학박사	사회과학대학	심리학과
기획연구부장	부교수	金 正 午	심리학	심리학박사	“	“	“
검사상담부장	“	元 鎬 澤	“	문학박사	“	“	“
외국인학생지도부장	조교수	全 浦 軫	사회복지학	철학박사	“	“	사회복지학과
유학상담부장	“	“	“	“	“	“	“
모국수학생지도담당	부교수	李 創 基	정치학	“	“	“	학생생활연구소
겸임자문교수	조교수	金 重 述	정신과학	의학박사	“	“	의과대학 정신과학교실

4) 설립일자 : 1962.2.17

5) 기 능 : 학생들이 대학생활동에서 잘 적응하고 자질을 향상시킬 수 있도록 심리검사 및 상담활동과 집단훈련등을 실시하고 각종자료를 제공하는 봉사기관이다. 또 이와 관련된 연구활동을 하여 그 결과를 발간하고 보급한다.

6) 활 동 :

가) 개인상담, 집단상담, 개인검사 및 집단검사

나) 집단훈련 프로그램운영

다) 유학상담 및 자료 제공

라) 외국인학생 및 모국 수학생 특별지도

마) 학생생활에 관한 조사와 연구

바) 연구지 및 학생지도용 책자 발간(학생연구, 학생편람, 대학생활동의 길잡이 등)

## 사회과학연구소

- 1) 위 치 : 관악캠퍼스 제07동 315호실
- 2) 조 직 : 연구부, 자료도서실, 행정실
- 3) 교직원 명단

소	장	교수	金 瓊 東	사 회 학	사회학박사	사회과학대학	사회학과
부	소	장	김	경	제 학	경제학박사	국제경제
연	구	부	世 源	경	제 학	경제학박사	학 과
자	료	도	安	정	치 학	정치학박사	정치학과
서	실	장	淸 市	정	치 학	정치학박사	정치학과

- 4) 설립일자 : 1976년 4월 24일 (77.2.28 대통령령 제8460호로 설치인가)
- 5) 기 능 : 사회과학 제부문간의 유기적 연계 및 협동을 통하여 주요 국내의 문제에 관한 종합적인 연구를 수행한다.

### 6) 연구활동

가) 연구분야 : 지역연구, 사회복지연구, 정보화시대의 인간과 사회, 자원 및 환경연구, 발전모형연구, 사회과학 및 정책과학의 방법론연구

나) 연구현황 : 1983~1985년에 걸쳐 동남아시아 9개국과 협동하여 “한국과 동남아제국의 지방정치 및 지역사회개발 비교연구”를 진행하고 있다. 또한 “한국과 아프리카지역간의 협력증진 방안에 관한 연구”(1984년)를 통해 지역연구의 범위를 제3세계 지역에까지 확대시켜왔다. 한편 발전 및 복지분야에 있어서도 수회의 전국적인 조사연구를 수행하고 있는 바, 1984년에는 “국민생활과 대외관계에 관한 의식조사연구”를 수행하였다.

현재는 기왕에 추진중인 연구와 더불어 “정보화시대의 인간과 사회에 관한 연구” 및 “한국의 발전과 종속에 관한 국제비교연구”를 각각 진행하고 있다.

다) 학술지 발간 : 본 연구소가 발간하고 있는 간행물의 종류와 그 실적은 다음과 같다.

- ① 사회과학연구보고 2종
- ② 한국연구 시리즈(영문 단행본) 6종
- ③ 국제문제연구 시리즈(영문 단행본) 5종

- ④ 「사회과학과 정책연구」(정기간행물) 통권 18호
- ⑤ 사회과학 총서(국문 단행본) 5종
- ⑥ 세미나 보고서(영문) 8종

라) 세미나 개최 : 본 연구소는 대학원생 및 학사과정 학생들을 대상으로 하여 본 연구소 연구활동과 관련된 세미나를 수시로 개최하고 있다.

### 경제연구소

- 1) 위 치 : 관악캠퍼스 제14동 320호
- 2) 조 직 : 연구부, 경제문헌자료센터, 행정실
- 3) 교직원 명단

소 장	교 수	車 耕 權	재 정 학	경제학박사	사회과학대학	국제경제학
연구부장	부교수	宋 丙 洛	지역경제학	〃	〃	경제학과
경제문헌자료센터부장	〃	金 仁 竣	국제수지론	〃	〃	국제경제학

- 4) 설립일자 : 1961. 2. 27
- 5) 기 능 : 경제문헌에 관한 이론적, 실증적 연구를 수행하며 경제이론을 개발하고 국가경제의 발전과 안정에 기여한다.

### 6) 연구활동

가) 학술연구지 발간

① 경제논집(계간) 총 86권

② “The Seoul National University Economic Review”(년간) 총 18권

나) 월간연구정보지로서 외국학술지 주요논문목록(Working Papers) 발간(총 227호)

다) 외국논문발췌집(총 14권)

라) 서울대학교 경제연구총서(총 6권)

마) 경제학심포지움 개최(년 1회) 10회 실시

바) 월례연구발표회 개최(년 8회) 68회 실시

사) 기타 연구활동

## 1979년도 ADIPA 제 4 차 정기총회 실시

### 아) 연구원 해외교류사업

#### 법학연구소

- 1) 위 치 : 관악캠퍼스 제15동 5층
- 2) 조 직 : 연구부, 판례부, 간행부, 법률상담실, 행정실
- 3) 교직원 명단

소	장	교수	徐元宇	행정법	법학박사	법과대학
연구부장	교수	梁承圭	상	법	//	//
간행부장	교수	梁承圭	상	법	//	//
법률상담실장	//	黃迪仁	민	법	//	//

- 4) 설립일자 : 1970. 4. 8
- 5) 연 혁 : 1961년 4월에 서울대학교 법과대학 부설연구기관으로 창립되었던 “비교법연구소”를 개편함으로써 1964년 3월에 동대학부설 “한국법학연구소”로 발족하였다. 1966년 9월 국립학교설치령의 개정(대통령령 제2767호, 제 6 조 6호)과 서울대학교 설치령의 제정(1970년 4월 8일 대통령령 제4870호, 제 6 조 1항)에 의하여 “서울대학교 법학연구소”로 개칭, 법정연구기관이 되어 현재에 이르고 있으며, 이로써 법률 분야에 있어서는 국내유일의 항구적인 국립연구기관이 되었다.
- 6) 기 능 : 법의 기능과 실제에 관한 연구 및 그 결과의 발표와 보급을 통하여 한국의 법학교육 및 법률문화의 향상을 도모한다.
- 7) 연구활동
  - 가) 민사법 판례집 4집, 형사법 판례집 3집, 공법 판례집 1집 발간
  - 나) “법학” 연 4회 발간(현재까지 제26권 1호, 특별호 4호 발간)
  - 다) “판례회고” 연 1회 발간(현재까지 8호 발간)
  - 라) 법학연구총서. 국·영문 간행(현재까지 “한국의 법학교육”과 “한국의 법조인” 발간)
  - 마) 1981년 “한국의 법학과 법률실무”, 1982년 “현대 법학방법의 제문제”, 1984년 “한국에서의 입법의 기능과 문제점”에 관한 국제학술회의 개최(현재까지 9차에 걸쳐 국제학술회의를 개최)

바) 실용적 문제해결 능력을 기르기 위한 법학교육방법의 개선책의 일환으로 아시아재단의 후원을 얻어 판례교재 시리즈를 간행. 현재까지 “물권법”, “어음·수표법”(제 1 차년도 사업), “헌법”, “친족상속법”(제 2 차년도 사업), “회사법”, “민사소송법”(제 3 차년도 사업), “형법각론”, “채권법(I)”, “행정법”(제 4 차년도 사업), “채권법(II)”, “보험 해상법”, “형사소송법”(제 5 차년도 사업) 등이 간행되었고 제 6 차년도 사업으로서 “국제법”, “국제사법”, “사회법”이 집필 중에 있음.

사) 총 66권 예정의 법학전서의 편찬을 시작하여 현재 “법학통론”(1977년), “노동법총설”(1978년), “행정조직법”(1980년), “법사회학”(1984) 등이 발간되었고 현재 15개 과목이 집필계약 완료.

아) 정부기관 및 학술단체의 요청에 의한 연구용역사업의 수행.

자) 1964년 이후 17명의 연구원이 미국, 일본, 필리핀에 파견되어 법학 연구를 지원하거나 그곳의 사법제도 및 법학교육실태를 시찰함.

차) 1984년 4월부터 교직원 및 학생들을 대상으로 법률상담을 실시하여 1985년 6월까지 약 100여건을 상담.

### 한국문화연구소

1) 위 치 : 관악캠퍼스 제 1 동 210호

2) 조 직 : 연구부, 자료도서부, 편집부, 행정실

3) 교직원 명단

소	장	교수	金完鏞	국 어 학 문 학 박사	인 문 대 학	국어국문과
연구부	장	부교수	李泰鏞	국 사 학	〃	국사학과
자료도서부	장	〃	李相澤	국 문 학 문 학 박사	〃	국어국문과
편집부	장	교수	李京植	영 문 학	〃	영어영문과

4) 연 혁 : 한국학에 대한 장기적이고 조직적이며 협동적인 연구 체제의 필요성에서 1969년 6월 13일 서울대학교 문리과대학 부설로 설립된 뒤 1979년 7월 13일 서울대학교 부속연구소로 승격.

5) 기 능 : 서울대학교 유일의 한국학 전문연구소로서 한국문화에 관한 사항을 관장함으로써 한국학 발전에 기여한다.

6) 연구활동 : (1984년 12월 현재)

가) “개화기의 국문연구”를 비롯한 한국문화연구총서 24권 간행.

나) 정기간행 학술지 “한국문화” 5집 간행.

다) “훈민정음 창제와 그 사용에 관한 역사적 연구”, “조선 중·후기의 사회구성과 변동” 등의 과제 연구

라) 한국학의 진흥과 재조명을 위한 학술발표회 22회 실시.

마) 서울대학교 출판부 및 하바드대학 한국학연구소와 협조하여 영문저널 발간 예정.

#### 미국학연구소

1) 위 치 : 관악캠퍼스 인문사회관 제 5동 4층

2) 조 직 : 연구부, 행정실

3) 교직원 명단

소 장 교 수 李 相 沃 영 문 학 영문학박사 인 문 대 학 영문학과  
연 구 부 장 조교수 裴 鶴 吉 국제경제학 경제학박사 사회과학대학 국제경제학

4) 설립일자 : 1976. 5.22

5) 기 능 : 미국문화의 제 측면을 연구하며 대학교육의 질적 향상과 세계문화발전에 기여한다.

6) 연구활동

가) 도서관 : 인문·사회과학계 도서 6,000권과 시사잡지 및 정기간행물 약 1,000권을 소장하고 있으며 계속 확보중에 있음.

나) 학술지 발간

① 『미국학』(1976년이래 년 1회) 7집 발간.

② 모노그래프 발간(1978년 이래 년 1~2회) 9집 발간

③ “한국과 미국—백년과 그 이후” 국·영문 발간

④ 미국학총서 1집 발간

⑤ 『미국의 사회과학』 발간

다) 연구발표회

① 한·미 수교 100주년기념 국제학술회의

(발표자 : 구영록외 18인, 1982. 5. 22~30. 하와이대학 한국학연구소, 문교부, 국제교육교류협회 및 한미수교사업위원회 지원)

② 미국문학, 예술, 인문, 사회과학 전반에 걸친 세미나 및 초청강연회 개최(년 5~6회)

새마을운동종합연구소

1) 위 치 : 관악캠퍼스 대학본부(제60동) 5층

2) 조 직 : 연구부, 자료실, 행정실

3) 교직원 명단

소	장	교수	鄭 址 雄	농촌개발	교육학박사	농과대학	농업교육과
부	소	장	조교수 任 勝 彬	조경계획및 설	환경설계및 계획학박사	〃	조경학과

4) 설립일자 : 1977. 5. 27

5) 기 능 : 새마을운동에 대한 체계적이고 종합적인 학술연구를 관장한다.

6) 연구활동

가) 지역사회 개발에 관한 국제학술회의 개최(1983. 5. 8~5. 14) 및 학술회의보고서 발간

① 지역사회개발과 사회혁신(국문)

② Innovative Community Development(영문)

나) 새마을부녀회를 통한 도시영세지역 가족계획사업 기초조사(1984. 5)

다) 참여계획 세미나(1984. 8)

라) 전국대학생 학술연구(새마을분야)발표대회(1984. 11. 10) 및 발표논문집 발간

마) 농고생특별지원 사업에 관한 연구(1984)

바) 학술지 “새마을운동종합연구”발간(매년 1회 발간)

**자연과학종합연구소**

1) 위 치 : 관악캠퍼스 제23동 301호

2) 조 직 : 수리학연구부, 물리학연구부, 화학연구부, 생물학연구부, 지구과학연구부, 기초과학자료실, 행정실.

3) 교직원 명단

소	장	교수	洪 淳 佑	미생물생태학	이학박사	자연과학대학
부 소	장	//	李 潤 榮	유 기 화 학	//	//
수리 학 연구 부 장	//	尹 玉 鏡	미 분 기 하	//	//	//
물리 학 연구 부 장	//	崔 柄 斗	고 체 물 리 학	공학박사	//	//
화 학 연구 부 장	//	李 禹 永	유 기 화 학	이학박사	//	//
생물 학 연구 부 장	//	姜 萬 植	방사선생물학	//	//	//
지구과학연구부장	//	朴 喜 寅	광 상 학	//	//	//
자 료 실 장	부교수	李 光 雄	세 포 생 물 학	//	//	//

4) 설립일자 : 1981. 2. 28

5) 설립배경

연구중심, 대학원 중심의 대학으로 발전시키고자 자연과학 분야의 연구활동을 지원, 육성하려는 목적으로 76.8.20 자연과학대학 자체내규로 자연과학종합연구소로 발족되어 기초과학분야와 이와 관련된 연구 개발 사업에 기여하던 중 79.1.18 자연과학대학부설 자연과학종합연구소로 법정기구화 되었으며, 그 후 81.2.28. 서울대학교 설치령개정(대통령령 제10215호)에 의거 총장직속의 서울대학교 자연과학종합연구소로 승격 되었음.

6) 기 능

자연과학 모든 분야에서의 기초연구와 이에 관련된 연구 개발 사업을 수행함으로써 자연과학지식의 개발과 자연과학 교육의 질적 향상에 기여한다.

7) 연구 또는 업무활동

가) 연구비 수혜상황 및 연구과제수



(단위 : 천원)

구분 \ 년도	1979	1980	1981	1982	1983	1984	비 고
연구비 총액	390,000	300,000	299,970	264,000	270,000	299,500	
연구수행 건수	30	41	43	44	44	31	
용역비 총액	5,500	15,680	52,240	197,300	95,380	243,000	
용역수행 건수	2	3	10	14	9	15	

나) 연구업적(발표 논문수)

구분 \ 년도	1979	1980	1981	1982	1983	1984	비 고
국내 학술지	3	25	56	67	92	46	
국외 학술지	2	4	26	26	26	3	
계	5	29	82	93	118	49	

다) 업무활동

- ① 자료실은 전국 각 대학을 지원할 목적으로 매년 기초과학분야의 주요 외국학술지 300여종을 구입하고 기타 연구 정보를 수집하고 있다.
- ② 연구간행물발간
  - ㉠ 연구논문집(1980, 81, 82, 83, 84년도)
  - ㉡ 연구소연보(1981, 82, 83, 84년도)
  - ㉢ 연구소요람(1981, 85년도)

신문연구소

- 1) 위 치 : 관악캠퍼스 제07동 301호
- 2) 조 직 : 연구부, 자료도서부, 행정실
- 3) 교직원 명단

소 장	교 수	李 相 禧	신문학	사회과학대학 신문학과
연구 부 장	부교수	秋 光 永	//	철학박사
자료도서부장	조교수	朴 明 珍	//	문학박사

4) 연 령

가) 1963. 3. 25 각령 제1133호에 의거 서울대학교 총장 직속 법정연구소

로 출범

나) 1975.3.1 사회과학대학 부설기관으로 개편

다) 1982.6.11 본교 설치령 개정(대통령령 10835호)에 의거 총장 직속  
법정연구소로 승격

5) 기 능 : 커뮤니케이션 현상 전반에 관한 이론적·실증적 연구와 훈  
련 등에 관한 업무 수행

6) 연구 활동

가) 학보 발간(제 1집~21집 : 년보)

나) 주요 연구활동

- ① 가족 계획에 있어서의 홍보 전략
- ② 청소년 문제와 커뮤니케이션
- ③ 농민 신문의 독자조사
- ④ 한·일간의 커뮤니케이션 갭에 관한 연구
- ⑤ 한국 TV방송 청취자의 의식조사
- ⑥ 국민생활시간 조사

다) 연구 발표회 및 국제학술심포지움 개최

- ① 동남아 제국 언론의 현황과 진로
- ② 미국 커뮤니케이션 연구의 현황
- ③ 국민생활시간 조사에 관한 비교합평회 등 개최
- ④ 「사회과학으로서의 커뮤니케이션학의 위치」 개최
- ⑤ 「한국대학신문주간 및 학생기자 워크샵」 개최

### 인구의학연구소

1) 위 치 : 서울특별시 종로구 연건동 28(연건캠퍼스 내)

2) 조 직 : 기초연구부, 임상연구부, 응용연구부, 가정보건상담실, 생  
식실험실, 행정실

3) 교직원 명단

소 장 교 수 金 相 仁 임상병리학 의 학 박사 의 과 대 학  
부 소 장 부교수 金 應 翊 보 건 학 보건학박사 보건대학원

기초연구부	교수	白相 瓌	해부학	의학박사	의과대학
	"	蔡 筭 錫	생화학	"	"
임상연구부	"	李 熙 永	비뇨기과학	"	"
	"	申 冕 雨	산부인과학	"	"
	"	金 勝 煜	"	"	"
	"	張 潤 錫	"	"	"
응용연구부	부교수	金 應 翊	보건학	보건학박사	보건대학원
	"	李 珍 鏞	산부인과학	의학박사	의과대학
가정보건 상담실장	교수	金 勝 煜	"	"	"
생식실험실장	"	蔡 筭 錫	생화학	"	"

#### 4) 연 령

가) 1972. 4.28. 설립

나) 1972. 4.28. 초대소장에 權彝赫 교수 취임

다) 1982. 6.11. 대통령령 제10835호에 의거 기존 의과대학 부설기관에서 서울대학교 직할 연구소로 기구 승격

라) 1982. 6.16. 2대소장에 金相仁 교수 취임

마) 1984. 6.16. 3대소장에 金相仁 교수 취임

5) 설립배경 : 정부의 경제개발계획의 구성부분으로 가족계획사업이 채택된 1962년 이래 가족계획에 관한 지식과 실천에 있어서 많은 향상이 이루어져 왔으나, 1970년대 초에 와서 인구증가율 하락이 정체되는 인상이 주어졌으며 가족계획사업의 질적 향상과 출산력 조절의 기술적 개발이 절실히 필요하게 되었다.

가족계획 사업을 뒷받침할만한 생물학적, 의학적, 응용과학적인 기술정보가 부족하여 이에 관한 연구와 훈련이 필히 요구되었다.

이러한 실정에 임하여 서울대학교는 이와 같은 국가적, 사회적 명제에 대한 인식을 같이하고 관련 학내외 인사 및 외국 관련기관들과 협의를 거듭하여 인간생식분야의 광범위한 연구와 훈련 및 교육을 수행하는 본 연구기관을 설립하기에 이르렀다.

6) 기 능 : 인간생식, 가족계획과 인구 역학분야에 관한 연구 및 연구 결과의 보급 향상과 교육훈련(세계보건기구 본부에서 지정한 협동임상

연구기관으로 공동연구 수행) 등을 관장한다.

7) 연구활동

가) 국내외 연구사업으로는 인간생식 분야가 16과제, 수태조절임상분야가 38과제, 인구역학분야 17과제 등 모두 71건의 연구 사업을 완료하였다.

나) 불임부부의 진단 및 치료에 관한 연구 등 12개 과제를 진행중이다.

**환경안전연구소**

1) 위 치 : 관악캠퍼스 제98동

2) 조 직 : 관리부, 연구부, 교육부, 행정실

3) 교직원 명단

소	장	교수	金俊容	공업전기화학	공학박사	공과대학	공업화학과
부	장	부교수	李鶴仁	축매공학	"	"	"

4) 설립일자 : 1982.6.16. (84.2.29 법정기구화, 대통령령 11376호)

5) 설립배경 : 각 대학 및 연구기관에서 발생하는 각종 공해를 방지하고 교직원, 학생 및 지역주민의 생활환경의 안전확보를 위하여 환경안전에 관한 조사연구, 교육 및 훈련을 행하며 환경안전의식을 고취시키고 전학적인 환경안전기구를 설치할 필요에서 본교 직속 법정기구로 설치하게 되었다.

6) 기 능

가) 관리부는 오염물질의 자가측정, 환경안전에 관한 영향평가 및 환경안전설비의 관리운영을 분장한다.

나) 연구부는 환경보전 및 공해방지에 관한 연구를 분장한다.

다) 교육부는 환경보전의 교육, 기획 및 홍보에 관한 사항을 분장한다.

7) 연구 및 업무활동

가) 학생·대학원생·조교 약 2,000여명에 대한 교육 실시

나) 환경분석 및 감시를 위한 자료조사

다) 대학의 실험유해 폐기물 수거 및 처리

라) 매월 하수구 자가측정분석으로 캠퍼스내 오염도를 측정

마) 처리시설 시스템의 Process연구, 캠퍼스내 대기, 수질 및 폐기물의

환경분석 실시

바) 환경안전에 관한 각종 세미나 개최

사) 간행물 발간

① “실험유해폐기물 취급지침” 발간

② “환경안전관리” 발간

③ “실험에서의 안전수칙” 발간

④ “대학에서의 환경안전관리와 실험유해폐기물의 처리기술에 관한 연구” 발간

⑤ “방사성 동위원소의 종합연구와 안전취급” 발간

⑥ “방사성 동위원소의 안전취급” 발간

⑦ “원자력법 시행령” 발간

⑧ “방사성 동위원소 표식” 제작

⑨ “고등교육기관에서의 유해폐기물 처리에 관한 조사연구” 발간

(나) 대학부속기관

(법정기관)

인문대학부속 인문과학연구소

1) 설립일자 : 1979.9.14(1981.3.1 법정화)

2) 소 장 : 교수 黃 燦 鎬

3) 기 능 : 인문과학 각 분야에 관한 기초연구 및 상호소개를 함으로써 인문과학 전반에 걸친 공동연구방향을 모색한다.

4) 연구활동 : 인문과학연구에 있어서 중요한 쟁점이 되는 주제와 새로운 연구성과에 대하여, 학술세미나 및 심포지움을 수시로 개최하여 발표와 토론을 통한 각분야의 연구현황을 소개하며, 공동연구과제를 선정하여 분야간 협동의 방식으로 인문과학 연구의 종합적인 방향모색을 추진한다. 또한 연구성과는 학술지 “인문논총”과 총서물인 “인문과학총서”에 발표한다.

가) 인문과학세미나(매월)

나) 인문과학심포지움(년 2회)

다) 인문과학연구소 공동연구과제

① 인문과학연구의 새로운 방향(1982)

② 한국의 문화와 교육의 관점에서 본 고전에 관한 연구(1983)

라) 인문논총발간(년 2회)

마) 외국인학자초청강연회(1984 : 2회)

바) 고전총서발간(1985 : 1차분 발간예정)

#### 공과대학부속 생산기술연구소

1) 설립일자 : 1976. 5. 22

2) 소 장 : 李 文 得

3) 기 능 : 본 연구소는 서울대학교 설치령 제 6 조에 의거 설치되었으며 제 1 연구부(금속, 무기재료) 제 2 연구부(기계, 기설, 조선, 항공) 제 3 연구부(전기, 전자, 전산, 제어) 제 4 연구부(화학, 공화, 섬유) 제 5 연구부(건축, 도시, 토목) 제 6 연구부(자원, 원자핵) 및 제 7 연구부(산업공학)가 있고 공학에 대한 기초연구와 일반 산업계에서 필요한 응용연구를 한다. 양적으로나 질적으로 우수한 교수진과 연구시설을 이용하여 공학에 대한 모든분야의 연구를 할 수 있으며 최신과학기기의 조작훈련 등 기술자의 재훈련도 할 수 있다.

4) 연구활동

1984. 12. 31에 이르는 최근 3년 동안에 191건의 위탁연구를 수행하였다.

#### 농과대학부속 농업개발연구소

1) 설립일자 : 1967. 8. 7

2) 소 장 : 교수 許 文 會

3) 기 능 : 농업 및 농촌에 관한 과학적 연구를 통하여 농업 및 농촌발전에 기여함을 목적으로 하고 농업과학의 발전 및 지역 개발을 위한 연구와 그 결과의 지도 보급에 관한 사항을 관장하며 학내의 모든 연구활동을 지원하고 있다.

4) 연구활동 : 지금까지 연구소를 통한 위탁 연구는 176건에 달하고 있고,

특히 1982년 나이지리아 정미 기술자 훈련을 비롯한 6회에 걸친 국내, 국제세미나를 개최한 바 있다.

정기 간행물로는 농학연구(년 2회), 농개연소식(년 4회),

교수 연구목록집(매 3년 1회)을 발간하고 있다.

#### 사범대학부설 과학교육연구소

1) 설립일자 : 1973. 12. 20

2) 소 장 : 교수 李 元 植

3) 기 능

가) 교육과정에 관한 연구와 개발

나) 학습지도 방법의 연구

다) 교육자료의 수집과 개발

라) 교사교육 및 재교육에 관한 연구와 협조

4) 연구활동

가) 과학교육 연구활동

나) 실생활에 관련된 과학교육 협의

다) 문교부 정책연구비에 의한 연구

라) 문교부지정 과학실험학교 사업지도 및 지원

마) 과학교육 연구논총 4회 발간

바) 중학교 과학교과서 개발

#### 의과대학부속 의학교육연수원

1) 설립일자 : 1975. 3. 1

2) 원 장 : 교수 金 英 均

3) 기 능

의학교육연수원은 의사, 치과의사, 간호원, 의료기사 등 각종 의료보건의료요원을 양성하는 전국교육기관의 교수요원을 교육학적 과정에 따라 재훈련시키고 의학 및 기타 보건교육의 기본자료를 수집 분석하며 관련 교육재료의 제작, 연구 및 개발등을 수행하며 연수교육부, 연구부, 자료부, 시청각기재부, 행정실 등을 두고 있다.

#### 4) 연구활동

가) 의학교육 워크숍을 30회 실시하였는데 그 내용은 의학교육연수강좌, 의학교육에서의 Problem Based Learning 의학교육의 최신동향, 간호교육에서의 Problem Based Learning, 호주 RTTC 워크숍 참가교수 귀국보고, 의학교육을 위한 교과과정개발, 학습과 교수법, 학생성적의 객관화방안, 전공의를 위한 문제지향식 의무기록, 전자현미경의 의학적 응용에 관한 세미나, 전자현미경의 의학적 응용에 관한 워크숍, 신입교수를 위한 워크숍(14회), 치의학교육을 위한 워크숍, 의학교육을 위한 워크숍(2회), 국제소아과학 워크숍, 제 2 차 국제의학교육세미나, 전국 간호학 워크숍, 전국 소아과학 워크숍 등이다.

#### 나) 연 구

- ① 의사국가시험 및 전문의 시험문제 분석, 평가
- ② 통합교육 개선방안
- ③ 교육목표 개발

다) WHO자문관 단기초청(교과과정 및 시청각)

라) 개업의 연수강좌(전국의료인)

마) 개업의 임상실습(전국의료인)

바) 춘계순회학술강좌(1회) (경남 울산지방)

사) 전국 국립의대 교수 30명 해외연수(일본 및 유럽)

#### (비법정기관)

#### 인문대학부설 동아문화연구소

- 1) 설립일자 : 1961. 1.
- 2) 소 장 : 교수 金 學 主
- 3) 기 능

동부아시아의 역사와 문화에 관한 연구조사 및 학술발표.

#### 4) 연구활동

본교 도서관 규장각소장 도서의 조사 및 연구사업을 추진하여 학술적 조사가 거의 이루어지지 않았던 이 귀중한 자료를 바탕으로 한 연구성



과를 크게 올려서 이를 간행하였다. 한편 분야간 협동의 방식으로 한국의 전통사회와 문화에 대한 공동연구를 추진하여 왔다.

가) 이조말기 사회연구

나) 서구사상의 유입과 이조말의 전통문화연구

다) 한국의 경제구조와 그 변천

라) 변화하는 한국농촌의 사회구조

마) 이조초기의 양반관료체제의 연구

바) “한국학의 현황”(영문판) 발간

사) “국어국문학사전” 및 “정치경제학사전” 편찬 간행

아) 동아시아 연구동향조사 총간 12집 발간

자) 동아시아 연구동향조사 특간 1집 발간

차) 동아시아연구 내외교수 집담회 개최 및 대학원생 집담회 개최

카) 동아문화 공개강좌 개최

타) 학보 “동아문화” 제22집까지 발간, 근년에 이르러 연구범위를 넓혀서 동양문화에 대한 연구를 광범위하게 추진하고 있다.

#### 사회과학대학부설 인구 및 발전문제연구소

1) 설립일자 : 1965. 8. 31

2) 소 장 : 교수 韓 相 福

3) 기 능

가) 한국의 인구 및 발전 문제와 이에 관련된 연구 과제를 수행하고, 전문가를 양성한다.

나) 이 분야를 연구하는 국내외 학자들과 세미나 등을 통하여 연구 결과를 토의하고 연구 업적을 교환한다.

다) 정부 및 관계기관에서 간행되는 각종 기초 통계자료를 비치하여 연구 활동을 돕는다.

라) 연구 결과는 정부간행물 및 단행본으로 발간하여 인구 및 발전분야의 정책자료로 활용케 한다.

4) 연구활동

가) 지역사회 가족계획 시범사업 종합평가 연구(대한가족계획협회 지원, 1982년)

나) 2,000년대 한국의 사회환경 변화에 관한 연구(1982년)

다) 해외이주에 관한 연구(유네스코 한국위원회와 공동 주관, 1983년)

라) 경제인구학을 대학 교과과정에 도입하기 위한 조사 연구 및 훈련에 관한 연구(유엔연구활동기금 지원, 진행 중)

마) 수자원 공급과 위생에 관한 연구(국제개발연구위원회 지원, 진행중)

바) 한국농촌의 통합보건사업에 대한 사회문화적 연구(유엔보건기구 지원, 진행중)

사) 한국지도총 연구(East-West Center지원, 진행중)

아) 「인구 및 발전문제 연구소 회보」 간행(매년)

자) 단행본 간행

① 한국의 사회발전 10년(張潤植 편, 1980, 영문)

② 한국에 있어서의 도시·농촌 귀환인구이동(李濶竹 저, 1980, 영문)

③ 변혁기의 한국사회(張潤植의 편, 1982, 영문)

#### 사회과학대학부설 국제문제연구소

1) 설립일자 : 1972.6.

2) 소 장 : 교 수 盧 在 鳳

3) 기 능 : 국제문제의 학술적연구를 지원하고 발전시키며, 한국의 안보, 국방 및 외교정책 수립에 공헌함으로써 항구적인 국가발전에 기여한다.

4) 연구활동

가) 국제문제의 조사연구, 연구자료의 수집과 정리, 연구성과 및 간행물의 발간, 국내의 연구기관 및 학회와의 협력교류, 연구발표회 및 공개강좌 학술토론회 등의 사업수행

나) “논문집 제 7집”(1982.6) 발간

다) 최근연구실적

① 신 국제군사질서와 동북아

- ② 신 국제경제질서와 국제협력
- ③ 동북아 주변제국의 군사비 지출의 추세와 전망
- ④ 국제정치학 방법론 연구
- ⑤ 일본의 세가지 대한안보의식—역사적분석
- ⑥ 주한 미지상군 철수에 관한 연구—북한의 반응을 중심으로
- ⑦ 전쟁과 평화연구

#### 경영대학부설 경영연구소

1) 설립일자 : 1963. 4. 22

2) 소 장 : 교수 金 正 年

3) 기 능

가) 경영학의 이론적 연구와 경영의 실제문제 분석

나) 정부의 관계부처 및 기업체와의 산학협동 증진

다) 기업경영의 합리화를 통한 국민경제의 안정 및 성장에 기여

4) 연구활동

가) 경영 및 산업 전반에 관한 제반 기초자료의 수집, 발표와 정부 및 국내의 연구기관과의 연구협력과 위탁연구, 정부 및 기업에 대한 기업진단, 경영상담, 교육훈련을 실시

나) “경영논집”(계간) 발간

다) “경영사례연구”(반기간) 발간

라) 공기업의 경영지도 및 경영분석을 통한 경영학 분석

#### 사범대학부설 교육연구소

1) 설립일자 : 1963. 10. 21

2) 소 장 : 교수 李 榮 德

3) 기 능 : 교육에 관한 제 문제를 연구함으로써 한국교육의 향상에 공헌한다.

4) 연구활동

가) 교육학 용어사전 편찬

나) 중학교 교육과정 분석연구

- 다) 사립중학교 교원의 교직의식에 관한 연구
- 라) 한국인의 가정교육에 관한 연구
- 마) 중등교원 양성기관의 교직과정 운영에 관한 세미나

**사범대학부설 체육연구소**

- 1) 설립일자 : 1978. 3. 10
- 2) 소 장 : 부교수 姜 信 福
- 3) 기 능
  - 가) 연구사업
  - 나) 간행사업
  - 다) 교육사업
  - 라) 정보센터운영
  - 마) 학술회의 및 세미나 개최
- 4) 연구활동
  - 가) 체육교육의 제반문제에 관한 공동연구
  - 나) 체육의 과학화를 위한 제 현상의 협동연구
  - 다) 국민체력의 증진 방안에 관한 연구
  - 라) 평생스포츠 프로그램의 개발 연구
  - 마) 국방체육에 관한 협력연구
  - 바) 체육정책과 제도의 분석평가
  - 사) 체육교육과정 및 교육개선에 관한 연구
  - 아) 체육교수방법 및 자료개발
  - 자) 체육연구소 논문집 년 2회 발간

**수의과대학부설 수의과학연구소**

- 1) 설립일자 : 1982. 11. 17
- 2) 소 장 : 교수 全 允 成
- 3) 기 능
  - 가) 수의학 전반에 걸친 연구조사 사업
  - 나) 전국 수의사를 위한 보수교육 사업

4) 연구활동 : (1983년 1월 1일~1984년 12월 31일)

가) 약진생산을 위한 Oil adjuvant의 개발 연구

나) 경주마에 사용금지된 약물(30종)을 검출하기 위한 방법의 개발 연구

다) Nilzan의 간질구충 효과 시험

라) 미네랄수, 우물물, 수도물이 흰쥐에 미치는 영향에 관한 연구

마) 산란기에 자연 감염된 *M. gallisepticum*에 대한 Tylan premix의 효력 시험

바) 종계군에 대한 항체조사 사업

사) 수의사 인력수급 계획 장단기 추계와 적정관리에 관한 조사 계획서 작성

아) 진료수가 기준 산출 용역사업

자) 경주마에 대한 금지약물분석법 연구(계속사업)

차) 수의사 인력수급계획 장단기 추계와 적정관리에 관한 조사(계속사업)

카) 닭 바이러스 관절염 생독백신의 개발 연구

타) “다난다”제품에 대한 분석 시험

파) 국내 닭 콕시듐 원충의 살리노마이신에 대한 내성 획득 여부 확인시험

하) HBV의 형태학적 특성에 관한 전자 현미경적 연구

5) 전국수의사 보수교육 :

가) 1983년도, 19기~24기, 총 210명에 대한 보수 교육 실시

나) 1984년도, 25기~29기, 총 197명에 대한 보수 교육 실시

#### 약학대학부설 종합약학연구소

1) 설립일자 : 81.3.24.

2) 소 장 : 교수 李 相 燮

3) 기 능 : 의약품의 합성개발 연구, 의약품의 안전성과 독성 연구 및 환경오염 물질의 구명연구 등 약학분야의 이론과 응용에 관한 연구를 수행함으로써 교수 및 대학원 학생의 연구 능력을 고취하는 한편 국가의 보건정책 개발과 의약품산업의 용역 연구 수요에 부응할 연구를 수행한다.

4) 연구 활동

- 가) 신의약품 개발연구
- 나) 의약의 독성 및 안전성 연구
- 다) 환경 오염 물질에 관한 연구
- 라) 기초 약학 연구

#### 음악대학부설 동양음악연구소

- 1) 설립일자 : 1976. 5. 22
- 2) 소 장 : 교수 李 在 淑
- 3) 기 능 : 한국음악 및 동양음악을 연구하기 위하여 음반, 녹음테이프, 필름, 서적, 악기 등 음악자료 센타(아카이브)를 설치 운영하며 외국 음악학자들과의 교류, 국악기 개량연구, 학술지 발간, 한국을 포함한 동양음악연구 등을 통하여 한국음악 연구에 공헌한다.
- 4) 연구활동
  - 가) 학술지 “민족음악학” 5회 발간.
  - 나) 한국음악 자료총서 발간.
  - 다) 국악문헌자료 집성 4권 발간.
  - 라) 한국민요대계—경남편—연구.
  - 마) 대학원 교재 “중국음악사” 연구.

#### 의과대학 부설 결핵연구소

- 1) 설립일자 : 1963. 6.
- 2) 소 장 : 교수 韓 鏞 徹
- 3) 기 능
 

결핵치료와 예방에 대한 연구, 한국결핵의 학술적 실태조사, 결핵관리사업의 발전을 연구조사함으로써 결핵의 근절과 해결을 도모하고 환자의 진료 및 예방의학적 검토와 대책에 관한 연구조사를 수행한다.
- 4) 연구활동
  - 가) 결핵질환 및 유사질환의 병리 및 세균학적연구 조사와 그 대책에 관한 연구
  - 나) 결핵환자의 생화학적 검토 및 항결핵제의 약리학적 조사 연구

- 다) 결핵 및 호흡기질환의 생리학적 연구조사와 기능적 진료에 대한 연구
- 라) 기관지염 치료법에 관한 연구
- 마) 최근 연구 실적

- ① 1983. 폐 Aspergillosis의 외과적 치료 : 흉부외과학회지 Vol. 16. No. 1
- ② 1983. 간주사를 이용한 폐암의 골전이에 관한 연구 : 최신의학 Vol. 26, No. 5
- ③ 1983. 폐암 종격동 전이의 비관혈적 진단 : 결핵 및 호흡기질환 Vol. 30, No. 1
- ④ 1984. 원발성 기립성 저혈압증 2 예 : 내과학회지 Vol. 27, No. 6
- ⑤ 1984. 폐동맥 색전증의 임상상을 나타낸 예의 고찰 : 결핵 및 호흡기질환 Vol. 31, No. 2
- ⑥ 1984. Mycobacterium tuberculosis 파쇄 추출 항원에 대한 단세포 균 항체의 생산 및 그 특성에 관한 연구 : 결핵 및 호흡기질환 Vol. 31, No. 3
- ⑦ 1985. 결핵균 및 기타 3종 Mycobacteria의 파쇄추출 항원과 교차반응하는 폐결핵 환자의 항체분석 : 대한미생물학회지 Vol. 20, No. 1

#### 의과대학부설 암연구소

- 1) 설립일자 : 1963. 9. 12
- 2) 소 장 : 교수 李文鎬
- 3) 기 능 : 암 및 이와 관련된 질병들의 본태, 진단, 치료, 예방 및 역할에 관한 연구를 수행하여 국민 보건에 기여한다.
- 4) 연구활동
  - 가) 미국국립암연구소(NCI)와 제휴하여 연구수행을 시도함.
  - 나) 1983. 2. 8. 최신기자재를 도입 더욱 활발한 연구활동을 하고 있음.
  - 다) 최근 연구 실적

- ① 간암세포의 mRNA추출, In vitro translation 및 cDNA합성에 관한 연구.

- ② 모노크로날 항체를 이용한 백혈병 진단 및 치료제의 개발.
- ③ 한국형 출혈환자 혈소판의 역동학적 동태에 관한 연구.
- ④ 한국형 출혈환자 혈액응고변화 평가에 있어서 Thromboelastography의 진단적 가치.
- ⑤ 한국형 출혈환자 골수의 광학현미경적 소견 및 전자현미경적 관찰.
- ⑥ 급성 백혈병 세포 항원에 반응하는 단세포군 항체를 분비하는 림프 잡종 세포종(hybridoma)생산에 관한 연구.
- ⑦ 녹농균에서 정제한 OEP의 방어효과 및 면역학적기전.
- ⑧ OKM 1 단세포군 항체의 백혈병 감병능 및 특성 평가에 관한 연구.
- ⑨ 과립구 감소증 환자의 감염에서 과립구 수혈의 효과.
- ⑩ 정상인 및 재생불량성 빈혈환자에서 BFU-E배양에 관한 연구.
- ⑪ 항암화학요법후 병발한 Thrombotic Thrombocyto Penic Purpura에서 혈장반출법의 치료효과.
- ⑫ 정상인 및 각종 암 환자에서 CA125치의 변증에 관한 연구.
- ⑬ 정상인 및 각종 암 환자에서 CA19-9치의 변증에 관한 연구.
- ⑭ 한국인에서 Adult T-cell Leukemin Virus항체분포에 관한 연구.
- ⑮ 인체 위선암 유래 세포주(ss-1)의 누즈마우스 이식.
- ⑯ 사람  $\alpha$ -fetoprotein에 대한 단세포군 항체생산.
- ⑰ 사람  $\alpha$ -fetoprotein에 대한 샌드위치방사면역 측정법의 개발 및 평가.
- ⑱ 쥐간 Microsome에서의 t'-nucleotidase의 정제 및 특성검토.
- ⑲ 위암 세포에 관한 단세포군 항체 estradiol에 대한 단세포군 항체.
- ⑳ 사람 간조직 mRNA의 정제 및 In vitro transoation.
- ㉑ 새로운 3' DI DNA서열의 분리 및 유전자 지도작성에 관한 연구.
- ㉒ 사람 간염세포수 및 한국 간암환자의 간암조직내의 B형 간염 바이러스 DNA의 세포내 DNA로의 Integration에 관한 연구.
- ㉓ 면역 독소(Immunotoxin)
- ㉔ 인체 간선암 세포의 체외 배양에 관한 연구.



㉕ 인체 간선암 유래 세포주(ss-1)의 배양 수립.

#### 의과대학부설 풍토병연구소

1) 설립일자 : 1963. 7. 1

2) 소 장 : 교수 徐 丙 高

3) 기 능

한국고유의 풍토병을 연구조사하여 병원체 근절을 도모하며 풍토병으로 인한 사회적 국가적 손실을 방지하고 국민보건 향상에 기여한다.

제 1 연구부—기생충질환에 관한 조사연구

제 2 연구부—절족동물 매개질환에 관한 조사연구

제 3 연구부—세균성질환 조사연구

제 4 연구부—결핍성질환 조사연구

4) 연구활동

가) 기생충질환, 풍토성이 농후한 세균 및 바이러스질환, 결핍성질환의 조사연구와 치료예방 및 그 대책에 관한 연구를 수행하며, 열대지역 파견자에 대한 교육훈련을 관장하여 왔던 열대의학연구소를 흡수통합하여 기구 및 인원을 재정비, 연구사업을 확장하고 있다.

나) 제주도에 1970년 서귀포분원을 설치하여 약 15년간 사상충증의 연구를 마무리하였고 1978년에 단행본 “Malayan Filariasis in Korea”를 발간하였으며, 한국의 이락촌 폐흡충에 관한 연구가 10년이상 진행되고 있다. 또 우리나라 회충증의 역학, 생물학 및 집단관리에 대해 5년 동안 농촌지방에서 연구를 실시하여 회충관리에 관계되는 기초지견을 밝힌 바 있다. 이어 요충증의 집단관리에 대한 연구를 계속하여 그 방법을 개발하였고, 앞으로는 기생충의 생리, 대사, 면역학등의 방면으로도 연구를 계속할 예정이다.

다) 진행중인 연구로 1979년부터 6년간 계속된 우리나라의 장흡충증 연구가 있으며 요꼬가와흡충 및 *Echinostoma*, *Heterophyes*, *Pygidiopsis*, *Fibricola*등을 발견하고 이들의 생물학, 역학, 병리, 치료에 관한 사항을 연구하고 있다.

라) 우리나라 사상충증에 관한 연구업적으로 본 연구소는 중앙일보사로 부터 “중앙문화대상”을 수상한 바 있다.

마) 현재까지 약 200여편의 연구논문이 발표되었고, 1977년부터는 연구소를 이전확장하였으며, 1981년도부터 세계보건기구 기생충증 연구협력기관으로 지정되었다.

#### 의과대학부설 국민체력과학연구소

1) 설립일자 : 1963. 3. 1

2) 소 장 : 교수 李 洸 鎬

3) 기 능

국민체력의 과학적 연구와 계몽을 통하여 국민체력의 증진과 체위향상 및 손상기능의 재활개발에 기여한다.

4) 연구활동

가) “학교급식에 관한연구”등 80여편의 연구논문을 발표

나) 모든 연령층의 국민을 대상으로 체력과학에 관한 연구 수행

다) 운동의학 심포지엄(1982)

라) 타연구기관과의 합동연구수행 (대한체육회 산하의 스포츠과학연구소)

#### 의과대학부설 간연구소

1) 설립일자 : 1984. 12. 1

2) 소 장 : 교수 金 丁 龍

3) 기 능

간 및 이와 관련된 질환의 기초적인 연구와 진단, 치료, 예방 및 역학등에 관한 연구를 수행하며 그 결과를 보급함으로써 국민보건향상에 기여한다.

기초연구부 : 면역과 병인 및 생리에 관한 분자생물학적 연구와 병리학 적 진단기술의 연구

임상연구부 : 진단, 치료와 예후에 관한 임상적 연구

역학연구부 : 발생 및 예방에 관한 역학적 연구

4) 연구활동

재단법인 한국 간 연구재단으로 부터의 출연금으로 간연구소를 신축함과 아울러 새로운 실험기재를 도입하여 연구활동을 전개할 것이며 해외에 파견된 강사 이상의 교직원들에 대하여 연수를 완수하도록 연구비를 지원한다.

#### 치과대학부설 치학연구소

1) 설립일자 : 1980. 4. 4

2) 소 장 : 교수 張 完 植

3) 기 능 : 치의학에 필요한 제반 연구 활동과 치과 기자재의 개발, 치과 의사의 교육 및 훈련을 통하여 치의학 발전과 국민보건 향상에 목적을 두고 다음의 업무를 행한다.

가) 연구개발부 : 치학에 관한 제반 정보의 수집과 연구

나) 교육훈련부 : 치학개발을 위한 요원 훈련

4) 연구활동

가) 학술연구 조성비에 의한 치의학 학술연구 사업의 수행

나) 치의학 연구 인력 양성 및 개업 치과의사의 연수 교육 실시

다) 약사법 제26조 제 1 항에 근거하여 의료용구 제조 기준 및 동 시험 방법과 제조 시설의 확인 검토에 관한 업무(6건)

#### 보건대학원부설 국민보건연구소

1) 설립일자 : 1966. 8. 30

2) 소 장 : 교수 李 弘 根

3) 기 능 : 본 연구소는 국민보건에 관한 과학적인 연구와 계몽을 통하여 국민보건 향상에 기여함을 목적으로 보건관리부, 보건정보 개발부, 환경보건부의 3개부로 나누어져 있다. 보건관리부는 보건의료계획 수립 체계의 개발, 인력활용, 시설장비의 관리 및 재원조달에 관한 연구를 수행하며 보건정보개발부는 보건정보과학 및 질병관리 등 보건분야의 기초연구를 담당한다. 또한 환경보건부는 환경오염과 그 피해 정도를 조사 분석하고 그들의 예방과 관리대책에 관한 연구를 수행한다.

4) 연구활동

가) 지역사회 보건사업, 모자보건, 가족계획, 환경위생 등의 실태조사, 지역 임신 추적조사, 지역 보건정보 제도의 개발 그리고 전국 주요 하천 기초조사 등 수 10종의 연구가 완료되었으며 저소득층의 보건복지 개발을 포함하는 수개의 연구가 진행중에 있다.

나) 연간 2회 보건학논집 발행

#### 보건대학원부설 보건사업소

1) 설립일자 : 1972.7.16

2) 소 장 : 조교수 鄭 文 鎬

3) 기 능 : 본 사업소는 지역사회 보건에 관한 개발 및 연구를 통하여 지역 주민의 생활과 건강 향상을 도모하며 현지실습을 통하여 학생의 교육내용에 충실을 기한다.

4) 연구활동

가) 지역사회 보건에 관한 학생의 현지실습 계획 및 지도와 연구조사

나) 연구실적(간행물)

① 대학원 실습교육을 강화하기 위한 보건훈련사업에 관한 연구(82.1)

② 농촌지역 기생충란 토양 오염도에 관한 연구(84.4)

③ 농촌지역 간이상수도와 펌프수의 계절별 수질조사 연구

#### 행정대학원부설 행정조사연구소

1) 설립일자 : 1967.11.6

2) 소 장 : 교수 趙 錫 俊

3) 기 능 : 행정대학원에 행정분야의 연구를 돕고 이론과 실제면의 조사를 행하기 위해 설치된 본 연구소는 주로 공공행정에 관한 조사를 뒷받침하고 위탁조사를 하며 연구에 필요한 자료를 출판 제공하고 학생들로 하여금 조사 기술을 습득케 한다.

4) 연구활동

가) “행정능력의 평가” “행정계획에 대한 전반적 평가” “최고 정책결정직의 역할에 관한 연구” 등 100여건의 연구사업수행.

나) 1983년도 일선 동 행정개선과 반상회 활성화에 관한 연구

다) 1984년도 전력수용가를 위한 서비스 향상 대책에 관한 연구  
환경대학원부설 환경계획연구소

1) 설립일자 : 1980. 4. 4

2) 소 장 : 부교수 林 岡 源

3) 기 능 : 환경대학원에 환경분야의 이론과 실제에 관한 연구와 조사를 통하여 인간환경분야의 학문적 발전을 도모하기 위하여 환경계획연구소를 두고 있다. 연구영역의 종합성과 방법의 협동성 그리고 연구방향의 정책성과 효과의 교육성이라는 기본 성격을 가지고 다음과 같은 기능을 수행한다.

기본적 기능으로 도시 및 환경문제의 조사분석, 환경평가 방법의 개발, 도시 및 환경정책의 평가 개발을 하고 대학원생에게 실습기회를 제공하며 학생연구지도 및 장학기반을 강화한다. 기타 부수적으로 외부기관과의 공동연구 및 정보, 자료의 상호교류도 하며 연구보고서 및 통계자료를 발간한다.

4) 연구활동

가) “지구계획제도 도입에 관한 연구” “수도권인구 재배치 계획의 효과 분석에 관한 연구” “금호도 개발 기본계획” “지역경제수준측정에 관한 연구” 등 20여건의 연구사업 수행

나) 1983년 “잠실지구 도시설계” “도시폐기물의 효율적 관리에 관한 연구” “거제, 목포지구 택지개발사업 환경영향 평가에 관한 연구” “독립기념관 및 독립공원 기본계획” 및 “광명철산지구 택지개발사업 환경영향평가”

다) 1984년 “테헤란로 도시설계” “국립경기장 기본계획 및 설계” “서울 도시구조 개편 및 다핵도시 개발에 관한 연구” “서울시 가로경제부분의 실태분석에 관한 연구” “고덕지구 중심상업지역 도시설계” “울산, 온산공단 공해피해 주민의 이주대책 수립에 관한 연구” 및 “양동 제4, 5지구 재개발사업 기본계획”

라) 1985년 “가락지구 도시설계” “롯데 잠실프로젝트와 석촌호수 개발

에 관한 교통, 인구영향평가(1차) 및 (2차)” “서울 상역회관 건립에 따른 종합평가보고서 작성” “돈암 제 2구역 1지구 재개발 사업건설에 따른 종합평가보고서 작성” “한국 종합무역센터 건설에 따른 도시설계(안)”

## (2) 지원기관

### (가) 직할기관

#### 도 서 관

1) 위 치 : 관악캠퍼스 제62동

2) 조 직 : 수서과, 정리과, 열람과, 참고서지과, 규장각도서관리실

3) 교직원 명단

관	장	교	수	李 基 文	국어학	문학박사	인문대학
규장각도서관리실	장	조	교	수	崔 承 熙	한국사	인문대학
수서과	장	서	기	관	柳 東 烈	열람과	장 서 기 관 金 璽 善
		행정사무관		柳 睿 熙		사 서 관	朴 鍾 根
정리과	사	서	관	具 注 魯	참고서지과	장 서 기 관	金 寅 浩
						사 서 관	李 衡 寅

4) 개 요 : 본 도서관은 1975년 종합계획의 실현으로 냉, 난방 시설을 완비한 총 30,598평방미터(약 9,250평)의 6층 건물에 약 4,200석의 열람석과 150만여책을 소장할 수 있는 서고 등 동양최대를 자랑할 만한 규모로써 모든 대학인들이 편리하게 이용할 수 있도록 관악캠퍼스의 중심부에 위치하고 있으면서(농학계, 의학계 및 법학분관 제외) 명실 상부하게 교수 및 학생의 연구와 면학 학습활동을 지원하는 기관으로서의 면모를 갖추고 심장부적인 역할을 하고 있다.

장서는 약 120만책으로써 그 중에는 본 도서관만이 소장하고 있는 국보 및 준국보급인 규장각 도서(이조 22대 정조 즉위년(1776년)에 왕실 도서관으로 창립되어 관리하던 도서) 약 15만여책과 일사, 가람, 상백, 경제 및 설송문고 등 귀중도서가 포함되어 있다.

5) 주요 시설내용

가) 일반열람실(3,313석) : 3층에 제 1 열람실(374석), 자유열람실(161

석), 5층에 제 2 열람실(305석), 제 3 열람실(370석), 대학원열람실(378석), 6층에 제 5 열람실(577석), 제 6 열람실(684석)이 있다.

나) 기본도서실(376석) : 교양도서, 문학도서, 전집, 역사류와 교과서류 및 학부학생을 위한 연속간행물 등이 비치되어 있으며 지정좌석제를 실시하고, 도서유출방지기가 설치되어 있어 소지품을 휴대하고 자유로이 접가하여 필요한 자료를 열람할 수 있다.

다) 지정도서실(146석) : 교수가 교과과정과 관련하여 학생들이 꼭 읽어야 할 도서를 지정하여 비치한 열람실이다.

라) 공동학습실(24석) : 여러사람이 공동학습과 토론을 할 수 있도록 제 1 열람실과 기본도서실내에 8개실이 마련되어 있으며 소정의 절차를 거쳐 이용할 수 있다.

마) 연속간행물 열람실(62석) : 학술잡지중에서 미합철본과 일반 교양잡지를 개가식으로 비치하고 있다. 들어갈 때에는 반드시 지정 보관함에 소지품을 보관시켜야 하며 학부학생은 기본도서실 내에 연속간행물을 열람토록 되어 있다.

바) 참고열람실(91석) : 백과사전, 언어사전, 인명록, 지명록, 통계자료, 연감, 요람 및 지도, 미술전집 등의 참고자료를 개가식으로 비치하고 있으며 들어갈 때에는 필기용구를 제외한 소지품을 반드시 지정 보관함에 보관하여야 한다.

사) 서지실(35석) : 목록류, 색인류, 초록류, 서지류 등의 문헌정보자료를 보관하고 있으므로 자료원에 관한 정보를 얻을 수 있다.

아) 교수열람실(12석) : 서고를 경유하여 교수열람실을 이용할 때에는 소정의 절차를 밟아야 한다.

자) 국학자료실(56석) : 한국학 연구에 관련된 고서영인본, 국역본, 단행본, 학술지, 구한말 신문 등을 개가식으로 비치하여 규장각도서를 보강하고 있다.

차) 비교문화자료실(8석) : 비교문화자료란 전세계를 300여개의 문화권으로 선정해 놓고 각 문화권에 대한 언어, 역사, 경제, 사회상 및 인

간의 행위, 생활방식 등 지역적인 제반상황에 대한 가능한 모든 기초 자료를 900여개의 세분된 주제로 분류 편집한 자료로서 현재 본관에 330여만매의 자료를 소장하고 있으며 매년 10만매씩을 추록하여 자료의 최신성을 유지하고 있어 이는 전세계 문화권에 대한 종합적인 비교 연구를 하는데 중요한 자료이다.

카) 마이크로자료열람실(6석) : 규장각도서, 고도서 및 연속간행물 일부를 마이크로필름화하여 수장하고 있으며, 이용자는 마이크로 리더와 리더프린터로 열람 및 복제할 수 있고, 또 마이크로 휘시전용 리더로 이용자가 지참한 마이크로휘시, 자켓, 아파추어카드 등을 열람할 수 있다.

타) 음향도서실(55석) : 음악, 강연, 강의내용 기타 학습에 필요한 각종 음향자료와 동서양의 명곡이 수록된 디스크와 테이프 등 학습보조자료를 비치해 놓고 있다.

파) 특수자료실(8석) : 로동신문, 인민일보 등의 일간지와 잡지 및 단행본 등 공산권 지역에서 발행하는 자료와 기타 제국에서 발행하는 불온성이 있는 자료를 특별히 수장하여 불온간행물열람 인가자에 한하여 이용토록 하고 있다.

하) 복사 및 인쇄실 등 : 학생과 교직원이 소정의 수수료를 납부하고 희망하는 자료를 복사 요청할 수 있다.

○복사시설 :

· 1층 규장각도서관리실 내

· 4층 서지실 옆과 연속간행물 서고 내, 단, 연속간행물 서고내의 출입은 학사과정 4학년 이상 학생에 한한다.

## 박 물 관

1) 위 치 : 관악캠퍼스 제62동(도서관) 6층<전용박물관은 86년말 완공 예정으로 신축중임>

2) 조 직 : 고고부, 사무실

3) 직원명단



관 장 부교수 任孝宰 고 고 학 문학박사 인문대학 고고미술  
 고 고 부 장 조교수 崔夢龍 // 철학박사 // //

4) 개 요 : 우리나라 민족문화의 고고·역사적유물과 예술·민속에 관한 유물을 발굴, 수집, 정리하여 연구하고, 이들을 체계적으로 진열 전시하여 관람케 하고 있다. 소장품은 서화류를 비롯한 고고미술품과 민속품 약 8,000여점과 10만여점의 발굴품으로 구성되어 있는데 그중 전곡리 구석기, 오산리 신석기, 혼암리 청동기시대 유적에서 발굴한 유물은 한국 선사시대 연구에 있어서 대단히 중요한 학술자료이다.

현재 600여점의 유물이 상설전시되어 관람할 수 있고 개교 기념일을 전후하여 특별전시회를 가지기도 하며 전곡리, 오산리 등 중요 선사유적 및 석촌동, 몽촌토성 등 백제초기 유적의 발굴을 주관하고 있다. 또한 고고인류학총간, 고고학년보 등을 발간하는 등 우리나라 고고학계에 서 중추적인 역할을 담당하고 있다.

5) 소장품 현황(1985년 현재)

분 류	역사미술품	민속품	계
토 도 제 품	1,993	192	2,185
금 속 제 품	1,659	434	2,093
서 화 류	551	42	593
옥 석 제 품	366	128	494
골 각 제 품	89	253	342
목죽초제품	78	1,748	1,826
모피혁제품	14	263	277
편 직 제 품	4	154	158
의 상 류		33	33
기 타		34	34
합 계	4,754	3,281	8,035

6) 개관시간 : 10 : 00~16 : 00(매주 수·목요일) (12 : 00~13 : 00; 점심시간은 제외)에 개관하며 사진촬영 등 자료열람은 관장의 허

가를 받아야 한다.

### 보건진료소

1) 위 치 : 관악캠퍼스 제63동(학생회관) 2층

2) 조 직 : 건강관리부, 환경위생부, 진료부(내과, 외과, 이비인후과, 정신과, 치과, 안과, 피부과) 검사부(X레이검사, 임상검사), 약국, 행정실

3) 교직원 명단

소 장 교 수 金 繼 永 이비인후과 의학박사 의과대학

4) 기 능 : 학생 및 교직원의 건강관리와 질병의 예방, 조기발견 및 진료, 교내전반에 대한 환경위생, 기타 보건향상을 위하여 1957년 4월 1일부터 개설된 보건진료소는 종합병원 규모의 기능과 시설을 갖추어 질병 퇴치에 만전을 기하고 있다.

가) 건강관리부 : 약 32,000여명에 달하는 전교생 및 교직원의 건강관리를 위하여 본 진료소를 이용하는 환자에 대한 제반통계와 재학생 집단검진 및 그에 대한 계획과 대책강구, 그 추이의 파악 등 보건업무를 유기적으로 수행하고 있다.

나) 진료부 : 현재 내과, 외과, 이비인후과, 정신과, 치과, 안과, 피부과, 방사선과 진료를 실시하고 있는데 진료과목별 진료일은 다음과 같다.

① 내과, 외과, 치과, 방사선과 : 연중무휴(일과시간중)

② 이비인후과 : 수·토

③ 정신과 : 월·수·금

④ 안 과 : 화

⑤ 피부과 : 토

다) 환경위생부 : 교내전반에 걸쳐 위생상태를 점검하여 시정사항을 건의하고 그 결과를 확인하는 등 보건위생에 힘쓰고 있다.

※정기건강진단(집단검진)

1. 본교 학생은 매년 1회 정기적인 건강진단을 학년초에 실시하고 있다. 이 건강진단의 결과 상당수의 학생이 예기치 않았던 질병이 조

기 발견되어 보건향상에 도움을 주고 있다.

2. 건강진단결과 질병이 발견되면 개별통지 후 그 학생에 대한 치료를 위해 적절한 건강지도를 하고 있다.

재학중 결핵환자로 확진되면 완치될 때까지 무상으로 치료를 받게 하고 있다.

3. 위와같은 사업에 대한 학생의 이용상황은 다음과 같다.

1964년 3월부터 1981년 2월까지 231,761명

1981년 3월부터 1982년 2월까지 25,388명

1982년 3월부터 1983년 2월까지 28,596명

1983년 3월부터 1984년 2월까지 32,705명

1984년 3월부터 1985년 2월까지 27,859명

### 전자계산소

1) 위 치 : 관악캠퍼스 제60동(본부 2층), 학생회관 3층.

2) 조 직 : 기계실, 시스템프로그래머실, 통계처리프로그래머실, 교무행정처리프로그래머실, 소프트웨어 개발실, 천공실, 학생실습실, 프로그램상담실, 행정실

3) 교직원 명단

소 장 교 수 李 基 俊 유변화고분자공학 공학박사 공과대학 화학공학과  
부소장 부교수 閔 東 必 원자핵물리학이론 이학박사 자연대학 물리학과

4) 개 요 : 본 전자계산소는 정보처리에 관한 학생교육지원·교수연구지원·대학행정전산화 지원등의 지원사업과 정보과학연구 개발등을 목적으로 1975년 3월 1일 설립되었다.

현재 본 전자계산소에 설치된 시스템은 VAX-11 시리즈 중에서 VAX-11/780(6MB), VAX-11/750(3MB) 이 각각 1대, VAX-11/730(2MB) 이 3대이며 이중 VAX-11/730 1대는 UNIX 운영체제가 설치되어 있다. 이들 기기들은 DECNET이란 network이 설치되어 상호연결되어 있으며 최근 UNIX 운영체제와도 연결되어 보다효율적인 연구 및 개발지원을 하고 있다. 또한 다수의 그래픽 장비도 보유하고 있다.

본 전자계산소에서 보유하고 있는 소프트웨어로는 각종 언어 및 응용 프로그램, SP/SNU, SPSS, SAS, EMTP, IMSL, IGL 등의 패키지 프로그램을 소장하고 있다.

연구기능으로는 각종 시스템 프로그램의 구성과 관리에 관한 연구, 통계패키지 개발을 위한 통계처리연구, 수치계산기법 개발을 위한 연구, 자료의 공동 활용 등 행정업무의 효율을 기하기 위한 DATA BASE 개발연구 하고 있으며 교육 및 지원기능으로 본교 학생을 대상으로 방학기간을 이용하여 전산언어 및 패키지에 관한 공개강좌를 개설하며, 전자계산학 전공 학생들의 실험실습 시설제공과 비전공 학생들을 위한 프로그래밍 교육 및 상담을 담당하고 있다.

대학행정업무 전산화 지원으로는 교무처업무(대학입시처리, 특수전문요원선발 업무처리, 등록처리, 학적관리업무, 졸업사정, 수강신청, 성적처리, 수업관리 통계 및 수강편람), 사무국업무(급여 및 연말정산, 저축금 불입처리, 등록업무처리, 인사관리), 학생처업무(학적보유자 명부, 학생증 발급업무, 장학금 처리등) 시설관리국업무(국유재산관리)등의 전산처리 및 관리와 각종 업무의 개발을 하고 있다.

### 교육매체제작소

- 1) 위 치 : 관악캠퍼스 제61동
- 2) 조 직 : 연구제작부, 관리부, 수리부, 행정실
- 3) 교직원 명단

소	장	교수	羅亨用	금속공학	공학박사	공과대학	금속공학과
연구제작부장	조교수	韓東哲	기계설계	〃	〃	〃	기계설계학과
수리부장	조교수	金得俊	약화학	이학박사	약학대학	제약학과	

- 4) 설립일자 및 배경 : 교육매체제작소는 서울대학교 종합화 계획에 의하여 대지 600평 건평 524평의 2층 건물에 국내최초로 교육매체를 본격적으로 연구 제작할 수 있는 시설을 갖추어 1975년 3월 1일 설립되었다.
- 5) 기 능 : 본 제작소는 본교 교수들의 교수 및 연구활동에 필요한 모든 교육용 시청각자료(슬라이드, 투시물자료, 녹음자료, 교육영화 및 TV 모니터를 통한 시청각 교육용 비디오 테이프 등)를 연구 개발하여

제작 공급하므로 교육효과를 극대화하며, 본 제작소와 캠퍼스내에 산재되어 있는 대형강의실과 연결되어 운영하도록 되어 있는 CCTV시스템 (Closed Circuit Television) 및 각종 시청각 기기의 관리 운용과 기술협조 업무를 수행하고 있다.

이밖에도 1978년도 10월 5일 업무를 개시한 수리부의 발족으로, 본 교내의 시청각 교육기기와 실험실습기기의 고장진단과 수리 및 사무용 기기의 수리업무를 수행하여 기기사용을 원활하게 하고 있다.

### 실험동물사육장

- 1) 위 치 : 관악캠퍼스 제64, 69동
- 2) 조 직 : 자료연구부, 사육병리부, 행정실
- 3) 교직원 명단

장	장	부교수	盧 賢 模	이 학 박사	자연과학대학	동물학과
자료연구부장	조교수	沈 昌 求	약 학 박사	약 학 대 학	제약학과	
사육병리부장	〃	李 榮 純	수의학박사	수의 과 대 학	수의학과	

- 4) 연 혁 : 대통령령 제7565호(1975. 2. 28 개정)로 1975. 3. 1. 서울대학교 실험동물사육장 발족, 1980. 7. 30. 현사육장(69동)으로 이전.
- 5) 설립배경 : 본 실험동물사육장은 서울대학교의 종합화계획에 따라 실험동물의 관리와 연구를 전문화할 필요성을 느끼게 되어 전 문리과대학 동물학과, 약학대학 약학과의 사육실을 통합 발족하였다. 현재 실험동물사육장에는 마우스, 랫트, 햄스타, 양서류등을 사육하고 있으며, 11개 대학 25개학과와 기타 연구소에 공급하고 있다. 실험동물은 유전적으로 순수하고 병원미생물을 보유하지 않은 미생물학적으로 깨끗한 것이어야 하므로 그러한 동물을 사육하려면 다른 건물과 다른 특징을 가지고 있어야 한다. 예를 들면 사육실은 모두 여과된 공기가 들어가고 나가는 소위 철저한 여과공조 시설로 되어 있으며(제69동), 구 실험동물사육실은(제64동) 생명과학의 항구적 발전에 공헌할 기초 및 응용분야의 교수 연구와 학생실험실습을 지원하기 위하여 개방하고 있다.
- 6) 기 능 : 본 실험동물사육장에서 사육하고 있는 실험동물로서는 마우

스 ICR, A. ddY. C3H. C57BL/6. CBA. DBA. II test, BALB/c와 당뇨병을 일으키는 KK마우스등 10종, 랫트 Sprague Dawley, Wistar, Fischer, Donryu 및 선천성 고혈압쥐인 SHR등 5종, 햄스타는 Golden Hamstar 1종, 양서류 Xenopus 1종 등 도합 17종을 사육 공급하고 있다.

### 7) 공급실적

년도별	공급량	교 수		학 생		계		총 계
		흰 쥐	생 쥐	흰 쥐	생 쥐	흰 쥐	생 쥐	
1 9 8 0		1,144	4,635	1,161	2,250	2,305	6,885	9,190
1 9 8 1		1,132	7,676	6,671	1,709	7,803	9,385	17,188
1 9 8 2		2,706	10,913	4,767	11,545	7,473	22,458	29,931
1 9 8 3		3,775	13,674	3,293	6,836	7,068	20,510	27,578
1 9 8 4		6,898	11,430	4,877	14,567	11,775	25,997	37,772
계		15,655	48,328	20,769	36,907	36,424	85,235	121,659

### 학생기숙사

학생에게 수학을 위한 숙·식 생활의 제반 편의를 도모하고 기숙사생활을 통해 사회 생활의 기본이 되는 인화단결, 협동 및 자치 정신을 배양하여 지도자적인 인격을 육성함을 목적으로 다음과 같이 기숙사를 운영하고 있다.

#### 1) 관악사

가) 위 치 : 관악캠퍼스 제80~92동

나) 사감명단

사 감 장	교 수	河 永 七
사 감	부 교 수	池 東 杓
"	조 교 수	申 孝 澈
"	"	柳 孝 仙
"	"	李 承 基
"	"	李 泰 秀

다) 개 황 : 1975.8.23 개사한 관악사는 관악캠퍼스에서 수학하는 각

대학(원) 지방출신 신입생을 입사시키고 있으며 여학생의 면학에 편의를 도모코자 83학년부터는 여학생도 수용하게 되었다. 신체적 조건으로 통학하기 극히 불편한 자 및 사감장이 특별히 입사를 허용하는 경우에는 2학년 이상의 학생도 입사하며 수용정원은 2,000명으로 그 규모가 가장 크고 시설도 매우 훌륭하여 사생들의 사내 생활에 불편이 없도록 되어있다.

라) 수용정원 : 2,000명

## 2) 상록사

가) 위 치 : 수원캠퍼스 구내

나) 사감명단

사 감 장	부 교 수	鄭	進
사 감	"	鄭	希 錫
"	조 교 수	金	性 洙

다) 입사자격 : 농과대학 및 수의과대학에 재학하는 학사, 석사과정 남학생으로서 학업 성적이 우수한 자.

라) 수용정원 : 500명

## 3) 녹원사

가) 위 치 : 수원캠퍼스 구내

나) 사 감 : 교 수 李 良 厚

다) 입사자격 : 농과대학 및 수의과대학에 재학하는 학사, 석사과정 여학생으로서 학업성적이 우수한 자.

라) 수용정원 : 60명

## 4) 함춘사

가) 위 치 : 연건캠퍼스 구내

나) 사 감 : 부교수 徐 文 子

다) 개 황 : 간호학과 학생의 협동정신, 시간관념, 인간 이해력의 증진 및 새로운 환경에의 적응성을 기를수 있는 단체훈련 등의 목적과 유사시의 긴급소집, 주·야간의 임상 실습을 철저히 시행하여 우수한

간호원을 양성한다.

라) 입사자격 : 간호학과 3, 4학년생

마) 수용정원 : 120명

#### 5) 정영사

가) 위 치 : 연건캠퍼스 구내

나) 사 감 : 부교수 金 基 煥

다) 개 황 : 1968. 4. 8 대통령 각하 하사금 1, 000만원과 국고부담 1, 000만원으로 3층 건물을 완공, 동년 5. 16. 개사하였는 바 본 기숙사는 '83년부터는 숙사 업무를 학생처에서 의과대학으로 관리 이관하여 운영하고 있으며, 입사 대상학생도 연건캠퍼스에서 수학하는 의대, 치대생에 한하고 있다.

라) 입사자격 : 연건캠퍼스에서 수학하는 남학생

마) 수용정원 90명

#### 6) 왕용사

가) 위 치 : 연건캠퍼스 구내

나) 사 감 : 부교수 金 基 煥

다) 개 황 : 1966. 10. 10. 서울특별시 종로구 연건동 28번지에 제일교포 왕득용씨의 회사금 1, 000만원으로 착공, 1967. 4. 20 개사하였는바, 본 기숙사는 모국에 유학하고 있는 교포 학생들이 기숙사 생활을 통하여 올바르게 빠른 모국의 이해와 수학상의 편의를 도모하여 사회생활의 기본이 되는 협동 자치정신을 함양하여 지도자적인 인격을 양성한다.

라) 입사자격 : 본교에 재학중인 제일교포 남학생 단, 여석이 있는 경우 연건캠퍼스에서 수학중인 남학생

마) 수용정원 : 60명

(나) 대학부속기관

#### 농과대학 부속농장

1) 설립일자 : 1905년



2) 농 장 장 : 교수 李 炳 駟

3) 기 능

가) 실험실습을 통하여 농업발전에 기여할 수 있는 인재의 교육훈련과 교수 및 대학원 학생들의 각종 연구수행의 지원

나) 외국의 농업기술과 품종의 도입 및 개량으로 교육연구용 재료를 보존하고 각종 작물의 전본포를 설치하여 농업교육의 산교육장으로 이용

4) 연구활동 : 토양비료, 병리곤충, 농기계, 관배수 및 농업기상에 관한 기초 연구분야와 수도, 전작물, 사료작물, 특용작물, 채소, 과수 및 화훼 분야의 유전, 육종, 재배, 생리, 생태 및 생명공학에 관한 연구활동을 수행하여 1965년부터 실시한 수도 영년비료 시험을 비롯하여 매년 70건에 달하는 연구사업을 지원하고 있음.

#### 농과대학부속 연습림

1) 설립일자 : 1913. 3. 6

2) 연습림장 : 교수 金 泰 旭

3) 기 능 : 임학, 임업 그리고 임산물의 이용에 관한 교수의 연구와 관련학과 학생들이 배운 이론을 익히게 하는 실험실습지로서 중부지방에 칠보산연습림(경기 화성) 96.17ha 묘포 13.93ha 중부연습림(경기 광주) 796.31ha, 남부지방에 남부연습림(전남 광양 및 구례) 16,205ha 묘포 2.10ha가 있으며 이들 연습림은 임지적조건과 환경이 서로 달라 각기 특이한 임상을 이루어 이에 대한 기초와 응용연구를 수행하고 있으며 학생들의 실습과 연습에 활용되고 있다.

가) 활엽수 전본원 145종 9,106본

나) 밤나무 품종원 42종 204본

다) 수 목 원 141종 151본

라) 표 고 골 목 27,000동

4) 주요활동

가) 교수 연구활동

① 연습림 연구보고서 발간(년 1회)

② '84년 현재 20호 발간

나) 임학과 3,4학년 정기실습 2주(년 1회) 및 서울대학교 관련학과 현지실습(수시)

다) 타 대학 및 관련기관 현지실습 및 답사(수시)

**농과대학부속 실험목장**

1) 설립일자 : 1946년

2) 목 장 장 : 교수 宋 啓 源

3) 기 능 : 축산학에 관련된 학생들의 실험 및 실습과 교수 및 대학원생의 연구에 필요한 가축 및 제반시설을 유지할 것을 목적으로 하고 있다.

4) 주요활동

가) 각 가축 및 가금의 품종 보존

나) 초지를 갱신하여 조사료를 증산

다) 연구사업으로 가축육종 4건, 가축번식 3건, 가축 영양 6건, 낙농학 1건, 초지학 4건, 축산물가공 5건 등 총 23건의 논문이 발표되었다.

**농과대학부속 수목원**

1) 설립일자 : 1967. 10. 21

2) 원 장 : 교수 禹 保 命

3) 기 능

가) 연구 : 교수연구 및 학생실습에 활용

나) 교육 : 수목관찰을 통한 수목 및 자연에 관한 교육장으로 활용

다) 증식 : 멸종위기에 처한 식물 및 희귀식물의 증식보호

라) 보존 : 수목 및 녹지대의 항속적 보존

4) 주요 활동

가) 수목의 수집 식재 : 현재 국내외 수종 1,700여종 80,000여본을 온실 및 19개 관찰원에 식재

나) 학술교류 : INDEX SEMINUM을 발간(격년)하여 우방 30여개국 120여개 수목원과 종자 교류

다) 식물표본채집 : 현재 국내외 식물표본 70,000여점 보유

라) 학술지발간 : “관악수목원 연구보고”(현재 5호까지 발간)에 수목원  
및 식물에 관한 논문 및 자료 게재

#### 미술대학부속 실습장

- 1) 설립일자 : 1961.2.27
- 2) 실습장장 : 교 수 金 教 滿
- 3) 기 능 : 사회환경의 비약적인 변모와 국제적인 미술의 경향에 따라 다양하고 과학적이며 합리성 있는 창의력배양과 실습을 통한 전문적인 지식과 기술을 습득하여 조형물의 제작을 위한 시설제공사항을 관장하며 실습공장(기계공작실), 목공실, 행정실을 두고 있다.
- 4) 활동사항 : 본 실습장은 미술교육의 항구적 발전에 공헌할 기초 및 응용분야의 교수연구와 학생실습을 지원하기 위하여 항상 개방되고 있으며 또한 보다 원활한 실습을 제공하기 위하여 교육용 실험실습 기자재를 관리, 운용하고 있다.

#### 수의과대학부속 동물병원

- 1) 설립일자 : 1954.2.10
- 2) 원 장 : 교 수 崔 熙 仁
- 3) 기 능
  - 가) 학생(대학원생포함) 임상 실습 교육
  - 나) 임상교수의 임상연구와 기성 수의사의 자문 및 재교육
  - 다) 외래 환측 및 왕진진료
  - 라) 전국토 및 특정지역에서 발생하는 가축질병 파악 및 병인학적 진단 치료 및 예방업무
  - 마) 축산 및 낙농가에 대한 질병상담
  - 바) 임상기술을 발전시키고 국제적 임상학술 교류
- 4) 시설현황
  - 가) 개 요

구	분	총 수	면 적(m <sup>2</sup> )	비 고
동 물 병 원		지상 1층	675	67. 12. 건축
동 물 계 류 사		"	212. 38	76. 12. "
야 외 계 류 장		"	650	78. 10. "

나) 기 능 별

실 수	구 분	치료실	수술실	임원실	실험실	검사실	기계실	행정실	기타	계
		실 수	2	2	2	4	3	4	2	5

다) '84 가축 진료 실적

구 분	가축별	소	돼 지	개	가 금	사 승	기 타	계
		두 수	535	9	252	62	38	89
전 수	816	16	561	72	48	167	1,680	

약학대학부속 실습약국

- 1) 설립일자 : 1981. 3.
- 2) 약 국 장 : 교수 金 信 根
- 3) 기 능 : 실습약국은 약제학 분야의 강의와 실습의 효과를 거두기 위하여 조제 및 제제에 관한 사항을 관장한다.
- 4) 연구 활동
  - 가) 의약품의 배합 변화와 상호작용에 관한 연구
  - 나) 신제형의 개발에 관한 연구
  - 다) 의약품 제제의 품질 관리에 관한 연구
  - 라) 의약품의 정보 수집, 정리
  - 마) 약제학, 제제학 실습의 교재 개발 연구

(3) 기타기관

대학신문사

1952년 2월 4일 자로 부산 임시교사에서 창간된 "대학신문"은 당초 한국의 전 대학을 총 망라한 범 대학신문으로 출발하였으나, 각 대학에서 제각기 독자적인 신문발행을 피하기에 이르러, 서울대학교의 신문으로 그 기틀을 확

립하게 되었다. 본지는 창간이후 71호까지 터브로이드 4면으로 발행하던 것을 72호(1954. 4. 14)부터는 대판 4면으로 확대하였고 1972년 8월부터 8면 증면을 단행하여 현재는 2주 1회 총부수 약 35,000으로 우리나라는 물론 아시아지역의 가장 권위 있는 대학신문으로 발전하여 국내학계를 비롯한 각계각층에서 구독함은 물론 멀리 해외에서도 한국에 관한 자료 또는 한국어 교재 등으로 다투어 주문해오고 있다.

1985년 2월 28일 현재 1,162호의 지령을 쌓아올린 “대학신문”은 각 단과대학에서 뽑혀진 3명의 대학원생기자와 15명의 학생기자를 중심으로 2만 8천명 서울대학생의 생생한 모습을 해부, 대변하고 있으며 국내외 학계의 뉴스와 동향, 석학들의 학문연구 업적 등을 상세히 보도하여 “아카데미즘”의 진흥에 크게 기여하고 있다.

총장을 발행인으로 하며, 주간(교수), 편집국, 업무부로 조직되어 있는 본 신문사는 본교 권위교수 4명의 편집 자문을 받고 있다.

본지는 명실상부 학생들의, 학생을 위한, 대학신문으로서의 기능과 존재를 위하여 학생편집장을 중심으로한 학생기자들이 전원 참여하는 편집회의에 의해서 제작되고 있다.

“대학신문”은 단순한 대학의 기관지로서가 아니라 엄정한 중립지, 생생한 뉴스지, 그리고 지성의 여론지로 자랑스런 “대학의 기수”로 그 앞날을 다짐하고 있다.

#### 임원명단

발행인	총장	朴 奉 植
주간	부교수	裴 茂 基
자문위원	교수	金 永 植
〃	〃	李 相 翊
〃	〃	朴 東 奎
〃	〃	孫 鳳 鎬
〃	〃	梁 承 圭
〃	부교수	裴 茂 基

편집국장      金   在   洪  
 사무장        李   海   明

재단법인 서울대학교 학술연구재단

- 1) 설립목적 : 교육법 제108조에 규정된 대학교육의 목적달성을 위한 학술 연구조성에 기여함을 목적으로 한다.
- 2) 조    적 : 본 재단은 이사장, 부이사장, 상임이사 및 8인의 이사와 2인의 감사로 구성되며, 이사장은 총장이, 부이사장은 부총장이, 상임이사는 교무처장이 겸임하고 있다. 기타 이사와 감사는 본교 교직원중에서 이사회회의 선임에 의하여 감독관청의 인가를 받아 취임한다.

3) 임원명단

이 사 장	총    장	朴   牽   植
부이사장	부 총 장	趙   鏞   涉
상임이사	교 무 처 장	李   京   植
이    사	교    수	金   鎭   垓
"  "	"  "	曹   大   京
"  "	"  "	張   世   憲
"  "	"  "	李   樂   周
"  "	"  "	徐   世   鈺
"  "	"  "	金   英   均
감    사	"  "	李   榮   基
"  "	사 무 국 장	朴   浚   烈

4) 목적사업 및 실적

가) 목적사업

- ① 학술연구를 위한 연구비 및 동 보조금 지급
- ② 학술연구를 위한 장려비 지급
- ③ 학술논문 및 문화의 향상 발전을 위한 도서 출판
- ④ 학술연구를 위한 외국인 초청경비지급
- ⑤ 기타 이 법인의 설립 목적 달성에 필요한 사업

나) 사업실적

○설립 이후의 연구비 지급 현황(단위 : 천원)

지급액	년 도	73이전	74	75	76	77	78
전 수		257	27	26	30	7	6
금 액		77,245	15,430	14,200	13,700	11,027	14,160

지급액	년 도	79	80	81	82	83	84	계
전 수		4	5	4	3	0	1	370
금 액		10,100	15,951	4,720	26,836	0	15,000	218,369

사단법인 서울대학교 출판부

1) 목 적 : 서울대학교 교수의 학술연구 및 교무행정의 지원과 출판문화의 향상 발전을 도모함을 목적으로 한다.

2) 기 구

가) 이사장 및 부이사장

정관의 정하는 바에 따라 당연직으로 서울대학교총장과 부총장이 된다.

나) 이사회는 이사장 및 부이사장을 포함하여 당연직이사 7명과 선임이사 3명으로 구성되며 감사는 총회에서 선임되어 법인의 재산 및 운영사항을 감사한다.

다) 상임이사는 이사중에서 선임되며 법인 전반에 관한 업무를 관장한다.

라) 출판부장

① 상임이사가 당연직이 되며 하부 기구로서 총무담당차장과 편집담당차장을 두어 법인업무를 관리한다.

② 총무담당차장밑에 서무과와 업무과를 두고 편집담당차장 밑에 기획편집과와 제작과를 둔다.

③ 서무과는 서무, 회계, 계약, 물품구매관리 사항을 관장하며 업무과는 도서의 판매, 섭외에 관한 사항을 관장하며 기획편집과는 출판의 기획, 편집, 교정을 제작과는 도서제작에 관한 사항을 관리한다.

마) 인쇄소

인쇄소는 이 법인의 부대시설로서 운영하며 소장 1인을 두어 총무 담당차장의 명을 받아 출판도서와 학술연구논문을 인쇄한다.

바) 출판위원회

도서출판에 관한 사항을 심의하기 위한 자문기관으로 부이사장을 위원장으로 하여 위원회를 구성한다.

3) 임원명단

이 사 장	총 장	朴 率 植
부 이 사 장	부 총 장	趙 鏞 涉
이 사	교 무 처 장	李 京 植
"	학 생 처 장	李 相 翊
상 임 이 사 (출판부장)	교 수	林 鍾 哲
이 사	사 무 국 장	朴 浚 烈
"	대 학 원 장	金 元 龍
감 사	경 영 대 학 장	沈 炳 求
"	행 정 대 학 원 장	趙 錫 俊

(4) 부설기관 및 부속학교

재외국민교육원

1) 위 치 : 서울특별시 종로구 동숭동 181

2) 원 장 : 장 학 관 李 康 熙

서 무 과 장 : 행정사무관 兪 炳 丞

교 무 과 장 : 교육연구관 金 晶 圭

학생지도과장 : 교육연구관 金 春 日

3) 설립일자 : 1977년 3월 18일 (대통령령 제8511호)

4) 기 능

가) 국내의 각급학교에서 수학하기 위하여 귀국한 재외국민에 대한 기초 교양 및 수학능력 배양을 위한 교육

나) 재외국민의 단기초청교육

다) 외국에 있는 재외국민 교육기관 및 교육단체에 근무하는 교직원(외국인인 교원포함)에 대한 연수교육

라) 국내의 각급학교에 재학중인 재외국민에 대한 장학 및 생활지도



마) 재외국민에 대한 통신교육

바) 재외국민의 교육에 관한 연구 및 교육자료의 편찬, 발행, 제작과 보급

#### 사범대학 부속고등학교

1) 위 치 : 서울특별시 성북구 종암동 19번지

2) 교 장 : 曹 圭 三

교 감 : 洪 學 淳

3) 학생정원 : 1,440명

교 원 : 53명

#### 사범대학 부속중학교

1) 위 치 : 서울특별시 성북구 종암동 19번지

2) 교 장 : 金 東 然

교 감 : 權 鎬 烈

3) 학생정원 : 1,680명

교 원 : 45명

#### 사범대학 부속여자중학교

1) 위 치 : 서울특별시 종로구 이화동 149

2) 교 장 : 朴 炳 浩

교 감 : 趙 惠 玉

3) 학생정원 : 1,680명

교 원 : 46명

#### 사범대학 부속국민학교

1) 위 치 : 서울특별시 종로구 동숭동 199의 1

2) 교 장 : 金 公 善

교 감 : 姜 仁 福

3) 학생정원 : 1,080명

교 원 : 25명

### III. 교수 연구



## 1. 학 술 연 구

대학의 사명은 연구에 있다. 연구가 제대로 이루어 지려면 연구에 종사하는 교수로 하여금 자신의 일에 전심 노력할 수 있도록 정신적, 물질적으로 충분한 보장이 마련되어야 할 것이다. 그러나 우리나라는 제반사정으로 시간적인 여유와 물질적인 도움 및 충분한 시설의 제공 등 그 어느 하나의 요건도 제대로 충족시킬 수 없는 여건속에서 오로지 연구 의욕만으로 이러한 환경을 극복하면서 연구에 몰두하고 있는 현실이라 하겠다.

본교에서는 이러한 환경에서 연구에 종사하는 교수들의 연구를 조장하고 그 편의를 도모하기 위하여 서울대학교 연구위원회를 두고 연구에 관한 제반 계획, 연구 과제의 선정 또는 국비 예산으로 계상된 연구비의 배정, 연구 논문집의 발간 등을 관장하여 미력하나마 이를 지원하고 있다.

근년에 이르러 정부와 사회의 일각에는 학술연구에 대한 관심과 뜻이 있는 분들이 현저하게 많아져서 정부에서 지급하는 학술연구 조성비를 위시하여 민간재단, 기업체 등의 연구비가 해마다 증가되고 있으며, 본교에서는 국고 예산으로 연구비의 확보에 주력하고 있는 한편 법정기구로서, 또는 교내 기구로서 체계있는 연구활동을 지원하기 위한 각종 연구소를 설치하고 있다.

본교에 근무하고 있는 교수들은 그 대부분이 사계의 권위자요, 적어도 전부가 각기 전공한 학문 분야에 대하여 일가를 이루고 있는 우수한 학자들이므로 우리나라에 있어서의 학술 연구활동에 있어서 영도적인 위치를 점하고 있다. 따라서 모든 기관의 연구비, 외국재단에서의 연구 보조, 민간재단 또는 기업체의 연구비중 상당한 부분이 본교의 교수들에 의하여 사용되고 있어 국내 고등교육기관중에는 학술연구활동이 가장 활발하게 움직이고 있다고 할 수 있다.

## 2. 연구위원회

본교의 학술연구에 관한 사항을 심의하기 위하여 서울대학교 연구위원회를 두고 있다.

위원회는 부총장, 대학원장, 교무처장과 본교 교수, 부교수 중에서 총장이 위촉하는 위원 약간명으로서 조직되며, 위원장은 부총장이 되고 부위원장은 교무처장이 된다.

본 위원회는 학술연구에 관한 종합적인 계획, 연구 사업비의 조달 계획, 연구제목 및 연구자의 선정과 연구비의 배정, 연구결과의 분석평가, 논문집, 학술보고서 등의 편집과 발간, 본교내 각급 연구소간의 상호 조정에 관한 사항, 기타 학술연구 및 도서 출판에 관한 중요사항과 총장이 위촉하는 사항을 심의하며, 위원수는 현재 위원장, 부위원장을 포함하여 12명이다.

## 3. 연 구 비

본교 교수들에게 지급되는 학술연구비는 대략 문교부 학술연구 조성비, 임상연구비와 서울대학교 학술연구재단 연구비를 비롯하여 정부 각기관, 외국의 재단 또는 원조에 의한 연구비, 민간재단, 기업체 및 교수개인의 사비 등으로 대별할 수 있으며 매년 그 액수가 증가 일로에 있으므로 앞으로의 연구 활동이 활발해질 것이 예상된다.

1952년도부터 문교부 학술연구 조성비를 비롯하여 본교 학술연구재단 및 기타 각계에서 본교 교수들의 연구 활동을 지원하기 위하여 연구비를 계속 지급하여 왔다. 연구비의 지급대상자는 본교 전임강사 이상의 교원으로서, 연구자가 연구계획서를 본교 연구위원회에 제출하면 연구위원회에서 이를 검토하여 각 분야별로 연구제목과 연구자를 선정하고 연구비를 배정지급하고 있다.

## 4. 해 외 연 수

교수의 자질을 향상시키고 해외의 문화와 학술을 연찬하게 하여 국내문화 교육의 발전을 도모하기 위하여 본교에서는 국비, 외국정부 또는 국제기구 기타 국내외 각 단체의 협조를 얻어 교수의 유학, 연구, 시찰 등 해외파견을 적극 추진하고 있으며 국제연합 산하기구 및 국제학술단체 등에 교수의 해외연수, 시찰, 국제회의 참석 등으로 해외에 파견된 교수는 1984. 12. 31까지 총 7,307명(1984년도 687명 파견)에 달한다. 1985년도에는 84명을 파견(1.29 현재)하여 국제학술활동을 계속하고 있다.

연구비 지급현황

(단위 : 만원)

년    도	본교학술재단	문    교    부	기    타    기    관	계	
				건    수	금    액
1974	1,350	12,064	12,540	399	25,954
1975	1,300	9,850	14,699	386	25,849
1976	1,500	9,100	16,909	396	27,509
1977	1,450	28,500	33,750	371	63,700
1978	1,410	36,300	53,160	373	90,870
1979	1,010	138,619	65,950	610	205,579
1980	1,595	97,500	92,099	637	191,194
1981	467	89,916	36,189	383	126,572
1982	2,134	86,834	40,033	345	129,001
1983	0	78,930	55,743	542	134,673
1984	1,500	85,860	71,769	620	159,129
계	13,716	673,473	492,841	5,062	1,180,030

## IV. 학생 생활



## 1. 학생생활

### 가. 학생상담

오늘날의 대학생들은 급격히 변천하는 사회환경속에서 여러문제를 가지고 있으며, 그와 같은 문제는 그들의 학업생활과 개인생활에 적지않은 지장을 가져오고 있는 것이다. 대학생들이 당면하는 이와 같은 문제를 해결하여 보다 건전하게 학교생활에 적응할 수 있도록 개인적으로 도와주자는 것이 상담의 직접적인 목적이라고 할 수 있다. 학생상담은 대학의 각 분담지도교수, 학생생활연구소에서 수시 누구에게나 상담에 응하고 있다.

### 나. 체육활동

학생의 건강관리 및 체력향상을 기하고 협동정신을 함양하고자 23개 체육단체를 두어 체력연마에 열중하고 있으며 교내 각 단과대학별 대항전과 대한체육회 및 대학연맹, 사회단체 등에서 주최하는 각종 체육행사에 출전하고 있고 특히 학내체육행사로 춘계 구기대회, 테니스대회, 야구대회, 마라톤대회와 개교기념 종합체육대회를 학생 및 전교직원이 참여하여 거교적인 행사로 개최하고 있으며 10개 국립대학교간의 친목도모와 유대증진을 위하여 체육부 후원으로 매년 5,6월에 개최하는 국립대학교 체육대회에 참가하며, 또한 육사 및 사립대학 2개학교와 상호간의 초청교환경기도 실시하고 있다.

## 2. 학생장학 및 후생

### 가. 장학제도

본교에서는 장차 사회 각분야에서 중추적 역할을 담당하게 될 우수한 학생들에게 면학의 길을 열어주기 위한 여러가지 장학제도를 마련 시행하고 있으며 앞으로도 계속 장학기금을 확충하여 많은 학생들이 장학금을 받아 학업에 전념할 수 있도록 노력하고 있다.

장학생 선정은 본교 장학금 규정 또는 지침에 의거 자격을 갖춘 학생들에게 공평하게 기회가 부여되며 장학금은 그 형태에 따라 다음과 같이 구분하고 있다.

(1) 급여 방법에 따른 구분

(가) 면제 장학금

공납금의 일부 또는 전액을 면제 또는 감면해주는 장학금을 말한다. 이에 해당하는 장학금으로서 수업료(입학금 포함) 면제와 기성회비 감면이 있다.

(나) 급여 장학금

면제장학금과 상대되는 장학금으로 기성회 또는 장학회에서 현금 또는 증서로 지급하는 장학금을 말한다.

(다) 대여 장학금

지급하는 자와 수혜자간에 일정한 조건하에 상환할 것을 약정하고 지급하는 장학금을 말한다

(라) 특별 장학금

교육상 필요에 의하여 지급하는 장학금을 말한다.

(마) 특정 장학금

장학금을 기부한 자가 수혜요건을 특정하여 지급하는 장학금을 말한다.

(바) 교외 장학금

교외장학단체 또는 독지가가 지급하는 장학금으로 지급기준은 장학단체 지급규정에 의하며 현재 약 100여개 단체로부터 장학금을 받고 있다.

(사) 우등 장학금

정상적으로 4학기 이상 이수하고 성적 평점평균이 3.6 이상인 자로서 대학정원 0.5%이내의 학생에게 지급하는 장학금을 말한다.

(아) 봉사 장학금

학내의 각종 업무에 봉사케 하여 학비 마련의 기회를 부여하고자 지급하는 장학금을 말한다.

(자) 모범 장학금

학교에 현저히 공헌하였거나 국위를 선양한 학생에게 지급하는 장학금을



말한다.

(차) 학자금 용자(국민은행·농협)

현재 금융기관에서 지급하는 용자금을 말한다.

(2) 지급주체에 따른 구분

(가) 교내 장학금

1) 입학금 및 수업료 면제

장학 방침과 규정에 따라 성적 B-(2.7)이상 및 경제적 형편을 참작, 현원의 30%에 해당하는 인원내 대하여 대학 장학위원회에서 선발 추천하여 면제해 주고 있다.

2) 기성회비 감면

장학 방침에 따라 현원의 20~30%인원의 학생에게 감면해주고 있으며 국가유공자 및 원호대상자 자녀, 생활보호대상자 등에게는 우선 감면해 주고 있다.

3) 우등 장학생

우등장학생으로 선발된 학생은 공납금 전액면제와 월 50,000원씩 교재비를 지급받고 있다.

4) 봉사 장학금

1일 2시간 월 40시간 이상 근무할 경우 월 50,000원을 지급하고 있다.

5) 조수 (T.A) 장학금

교수의 연구와 강의의 보조를 위하여 위촉되어 있는 대학원생에게 입학금, 수업료, 기성회비를 면제하여 주고 있으며 월 50,000원씩 10개월간 교재비를 지급하고 있다.

6) 연구 장학금

성적이 평점평균 3.7이상의 대학원생중 선발된 학생에게 공납금 전액을 면제해 주며 학기당 250,000원의 교재비를 지급하고 있다.

(나) 직업보도 안내

학생들의 학비·생활비 등의 조달을 위해 직업보도실을 설치하여 졸업생을 위한 취업 지도 및 알선과 재학생들에게는 부직알선 뿐만 아니라 하숙,

전세, 월세방 알선까지도 하고 있다.

(다) 학생 해외연수 및 유학

1) 재학생의 국외여행 종류

- ① 유학, 연수, 훈련, 견학
- ② 문화교류, 국제행사, 국제회의, 국제경기

2) 재학생의 국외여행을 위한 여권발급신청에 필요한 추천서

- ① 여권발급 추천서—의무부
- ② 병역의무자 해외여행추천서—병무청
- ③ 환전교환 추천서—외환은행

'84년 장학금 지급 실적

(단위 : 백만원)

학 기		1 학 기			2 학 기			합 계		
		인원	금액	비율	인원	금액	비율	인원	금액	비율
면제장학금	대 학	7,659	2,265	32.3	7,888	2,551	34.4	15,547	4,816	33.3
	대학원	2,359	633	36.6	2,365	582	42.5	4,724	1,215	39.3
서울대학교 장학회 장학금	대 학	276	58	1.0	214	63	0.9	490	121	1.0
	대학원	10	6	0.1	10	6	0.1	20	.12	0.1
교외장학금	대 학	857	316	3.6	926	338	4.0	1,783	654	3.8
	대학원	248	122	3.8	238	103	4.2	486	225	4.0
소 계		11,409	3,400	37.8	11,641	3,643	40.9	23,050	7,043	39.3
등 록 생	대 학	23,685			22,886			46,571		
	대학원	6,441			5,553			11,994		
	계	30,126			28,439			58,565		

나. 학생보건

본교에서는 학생들의 건강관리(예방, 치료, 상담 등)를 위하여 보건진료소를 설치 운영하여 재학생들에게 매년 집단 검진을 실시하고 있으며, 학생이 질병으로 인하여 지정 의료기관에서 진료를 받았을 때는 그 치료비 부담을 줄이기 위한 학생의료공제회 운영 등 학생의 보건향상에 힘쓰고 있으며

그 개요는 다음과 같다.

### (1) 보건진료소

1957년 4월 1일에 개설한 보건진료소에서는 약 30여명의 의료전문직을 두어 다음의 업무를 분담 수행하고 있다.

- ① 건강상담과 진료(내과, 외과, 치과, 이비인후과, 안과, 피부과, 정신과, 임상검사실, 방사선과)
- ② 보건통계
- ③ 집단검진
- ④ 엑스레이 촬영
- ⑤ 임상검사(혈액, 소변, 세균, 기생충, 간기능 등)
- ⑥ 결핵의 발견과 치료
- ⑦ 결핵 환자 관리
- ⑧ 심전도 검사

### (2) 학생의료공제회

동 공제회는 “서울대학교 학생의료공제회 규약”에 근거하여 서울대학교 학생으로서 질병 또는 부상으로 지정의료 기관에서 진료를 받은 경우에 소정의 진료비를 보전 지급하여 학생의 보건향상에 기여하고 있다.

#### <지정 의료기관>

- ① 서울대학교 보건진료소
- ② 서울대학교 병원
- ③ 이용국 내과의원
- ④ 관악병원
- ⑤ 새한치과의원
- ⑥ 송덕영치과의원
- ⑦ 경기도립수원병원
- ⑧ 최치과의원(수원)

### (3) 학생신체검사

학생신체검사는 학교보건법(1967. 3. 30 법률 제1928호)과 학생신체검사규

칙(1967.7.19 문교부령 제241호)에 의하여 매년 학기초에 1회씩 실시하여 학생 신체충실지수의 평균치와 학생질병과 기생충 보유율 등의 제통계를 산출하여 세계 각국의 학생들과 비교, 이것을 학생보건과 체질개선 등의 중요 정책수립의 참고 자료로 활용하고 있으며, 학교에서는 학생 신체 장애와 질병의 조기발견, 그에 수반된 예방 및 치료권장 또는 전염병의 예방 등 학생 개개인의 보건은 물론 공중 보건에도 이바지하고 있다.

## 다. 기숙사

Ⅱ. 기구편 다. (2)의 지원기관 (가)항 참조.

## 라. 소비조합

### (1) 설립목적

본교 교직원 및 학생을 위해 직영식당을 운영하며 매점을 두어 문방구, 기념품, 일용품, 다과류 등을 조합원에게 염가로 공급하여 학내 생활에서 소비자를 보호함으로써 조합원의 복리를 증진하고 교육여건의 향상을 도모함에 있다.

### (2) 구성 및 운영

본교에 재직하는 교직원과 재학생을 조합원으로 하고 부총장을 이사장으로 하는 이사회에서 사업계획과 사업방침의 심의, 예·결산의 승인 및 기타 중요사항을 결정하며 조합운영의 실무는 학생처 후생과에서 맡고 있다.

### (3) 사업의 범위

조합에서는 직영식당을 비롯하여 문방구부, 기념품부, 일용품부, 다과부, 이발부 및 복사실을 운영하고 있다. (안경부, 사진부, 전자부, 양품부, 가방 및 화장품부, 복장부, 양서부, 서적부, 도장포, 양화수선소는 허가업소로서 개인이 경영하고 있음)

## 마. 학생수련장

본교 학생의 교외에서의 여간선용, 심신단련, 야외학습, 단체수련 등을

위하여 다음과 같이 수련장을 개설운영하고 있으며 특히 설악산수련장, 지리산 수련장, 천리포 수련장을 이용하고자 할 때에는 수용능력 관계로 사전에 학생처 후생과에서 필요한 절차를 밟아야 한다.

### (1) 설악산 수련장

강원도 속초시 노학동 설악산 기슭에 재단법인 서울대학교 장학회의 기금으로 9,000여평의 부지를 확보하고 60명을 수용할 수 있는 건평 100여평의 건물을 1976년 10월에 건립하여 운영하고 있으며 설악산 등반, 낙산해수욕장 등 주변명승고적을 찾는 학생이 이용할 수 있는데 약 2km 거리에 척산온천이 있어 더욱 좋은 여건을 갖추고 있다.

### (2) 지리산 수련장

전남 구례군 토지면 내동리 지리산의 피아골에 위치한 이 수련장은 학생 실습을 위한 현지 숙소와 지리산 등반학생의 휴게소로 이용될 수 있도록 1976년 9월에 건립하여 연중 운영하고 있으며 수용인원은 30명 정도가 된다.

### (3) 천리포 수련장

충남 서산군 소원면 의항리에 위치한 이 수련장은 만리포 해수욕장에서 약 1km 거리의 한적한 곳에 자리잡고 있다. 매년 하계 휴가기간만 운영하고 있으며 심신단련, 야외학습, 가족피서, 해수욕 등에 알맞는 곳으로 수용인원은 60명 정도가 된다.

## 바. 안양 수영장

안양유원지 상류에서 약 2km 거리의 관악산 수목원내에 위치하며 수영장, 휴게장 시설을 구비하고 매년 하계기간에 학생 및 교직원(가족포함)이 이용하는데 심신단련, 피서에 적합한 자연경관이 좋은 곳으로서, 입장 방법은 안양유원지 입장시 현지 관리인에게 학생증 또는 공무원증을 제시하여야 무료 입장이 가능하다.

### 3. 학생 군사교육

본교에서는 육군 제101학생군사교육단이 주관하여 일반학생 군사교육과 학군사관 후보생의 군사교육을 담당하고 있다. 군사교육단은 단본부와 분단으로 편성되어 있으며 이를 단본부가 통할하고 있다.

#### 가. 편 성

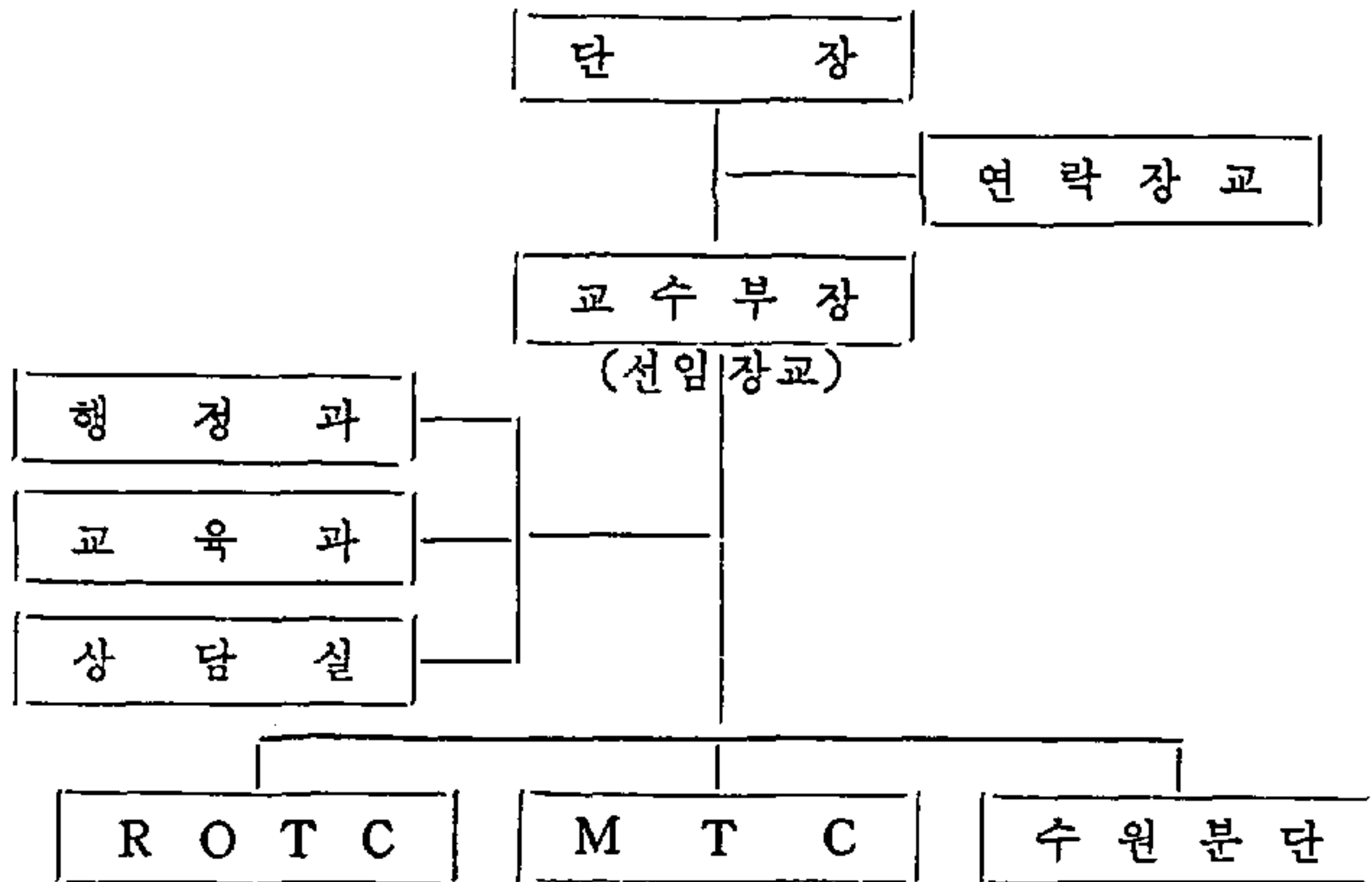

#### 나. 간부명단

단 장	육군준장	李 澤 珩
수원분단장	육군중령	方 判 七
교수부장	육군중령	金 鍾 植
교육과장	육군소령	田 澤 秀
행정과장	육군소령	朴 榮 夏

#### 다. 교육목표

##### 1) 일반대학생 (MTC)

- ① 멸공사상에 투철한 국가관을 확립하고
- ② 안보의식 고취 및 강인한 체력을 단련하여
- ③ 전투원의 일원으로 행동할 수 있는 적응성을 배양한다.

##### 2) 학군사관 후보생 (ROTC)

- ① 확고한 국가관 및 안보의식 고취

- ② 투철한 군인정신 및 책임감 견지
- ③ 소대장 임무수행능력 부여

라. 교육과정

1) 일반대학생

일반군사교육은 1971년부터 교육이 실시되어 왔으며 교육대상자에게 연간 208시간, 2년간 교육하고 매학기마다 학점을 배정하고 있다.

가) 교육대상 : 대학의 1,2학년재학자(의·치과대학은 예과 1,2학년)

※군사교육 비대상자

- ① 여학생
- ② 현역 및 실역에 소집되어 복무중이거나 복무를 마친 자
- ③ 타대학(교)에서 군사교육 전과정을 이수한 자
- ④ 병역법에 의하여 병역이 면제된 자
- ⑤ 심신장애자(병·정종의 체격등위에 해당하는 자)
- ⑥ 제 2국민역에 편입된 자

나) 교육과정 및 시간

과 정		내 용	시 간
교내 교육	일반학	국방개론, 전사, 국가시책, 제식훈련, 총검술 등	61
	화기학	M16소총, 화기소개	20
	전술학	각개전투, 대침투작전, 경계	20
	기 타	지휘관시간, 입영준비, 평가	27
입영 훈련	1 학년	병영집체훈련	40
	2 학년	전방부대훈련	40
계			208

다) 군사교육이수자의 혜택

- ① 군사학 학점의 인정
- ② 군복무기간 단축

교 육 기 간	1년이수	2년이수
단 축 기 간	45일	90일

## 2) 학군사관후보생

### 가) 개 요

학군사관후보생은 1961년 6월에 창설되어 현재에 이르고 있으며 지원자에 의하여 2학년에 입단원서를 접수하여 소정의 전형검사를 거쳐 3학년초에 입단식을 거행하고 입단후 주 2회 2년간 300시간의 기초군사훈련을 받으며 하기방학을 이용 4주간의 병영훈련 실시후 졸업과 동시에 소위로 임관한다.

### 나) 교육과정 및 시간

과 정	내 용	시 간
일 반 학	군대에절, 독도법, 참모업무, 통솔법, 군인복무규율	182
화 기 학	M16소총, 경기관총을 포함한 소화기 및 공용화기	22
전 술 학	경계, 작개전투를 포함한 분, 소대 전투 등 기초 전술	60
기 타	지휘관시간, 사열 및 의식, 평가, 기타	36
계		300



여 백

## V. 설치령 및 학칙

# 1. 서울대학교 설치령

	제정	70. 4. 8	대통령령	제 4870호
(전문개정)	75. 2. 28	대통령령	제 7565호	
개정	75. 9. 15	대통령령	제 7810호	
	75. 12. 31	대통령령	제 7931호	
	76. 8. 30	대통령령	제 8224호	
	76. 12. 30	대통령령	제 8323호	
	77. 2. 28	대통령령	제 8460호	
	77. 12. 31	대통령령	제 8816호	
	78. 8. 16	대통령령	제 9135호	
	79. 1. 18	대통령령	제 9289호	
	79. 3. 10	대통령령	제 9369호	
	79. 7. 13	대통령령	제 9535호	
	80. 2. 23	대통령령	제 9784호	
	80. 4. 17	대통령령	제 9853호	
	80. 6. 20	대통령령	제 9921호	
	81. 2. 28	대통령령	제 10215호	
(국립학교설치령)	82. 2. 15	대통령령	제 10728호	
	82. 6. 11	대통령령	제 10835호	
	84. 2. 29	대통령령	제 11376호	
	85. 7. 5	대통령령	제 11721호	

제 1 조 (목적) 이 영은 교육법시행령 제59조의 규정에 의하여 서울대학교의 설치와 조직 등에 관한 사항을 규정함을 목적으로 한다.

제 2 조 (설치) 문교부장관의 관할 아래 국립학교로서 서울대학교를 둔다.

제 3 조 (운영의 원칙) 서울대학교의 운영에 있어서는 교육법 제108조의 규정에 의한 대학의 목적을 달성하기 위하여 교육의 기회균등과 자율성이 보장되도록 하여야 한다.

제 4 조 (위치 및 단과대학) ① 서울대학교의 위치 및 단과대학은 별표 1과 같다. <개정 81.2.28. 대령 10215>

② 삭제<84.2.29 대령 11376>

제 5 조 (대학원) ① 교육법 제108조의 규정에 의한 대학교육의 목적을 더욱 깊이 추구하기 위하여 서울대학교에 대학원을 둔다.

② 제 1 항의 대학원 이외에 학문을 심오·정치하게 연구하고 그 응용능력을 발휘할 수 있는 인재를 양성하기 위하여 서울대학교에 별표 2의 대학원을 둔다.

③ 제 1 항 및 제 2 항의 대학원의 운영에 관하여 필요한 사항은 학칙으로 정한다.

제 6 조 (부속시설) ① 서울대학교에 다음의 부속시설을 둔다. <개정 76. 8. 30 대령 8224, 77. 2. 28 대령 8460, 79. 1. 18 대령 9289, 79. 7. 13 대령 9535, 81. 2. 28 대령 10215, 82. 6. 11 대령 10835, 84. 2. 29 대령 11376, 85. 7. 5 대령 11721>

도서관·박물관·보건진료소·전자계산소·교육매체제작소·생약연구소·어학연구소·학생생활연구소·사회과학연구소·경제연구소·법학연구소·한국문화연구소·미국학연구소·실험동물사육장·학생기숙사·새마을운동종합연구소·자연과학종합연구소·신문연구소·인구의학연구소·환경안전연구소·유전공학연구소·반도체공동연구소

② 서울대학교의 각 단과대학에 다음의 부속시설을 둔다. <개정 78. 8. 16 대령 9135, 79. 1. 18 대령 9289, 81. 2. 28 대령 10215, 82. 6. 11 대령 10835>

1. 삭제<82. 6. 11 대령 10835>
2. 공과대학에 부속공장·생산기술연구소
3. 농과대학에 부속농장·부속연습림·부속실험목장·부속수목원·부속농업개발연구소
4. 미술대학에 부속실습장
5. 약학대학에 부속약초원·부속실습약국
6. 의과대학에 의학교육연수원
7. 삭제<78. 8. 16 대령 9135>
8. 수의과대학에 부속동물병원
9. 사범대학에 과학교육연구소
10. 인문대학에 인문과학연구소

제 7 조 (부속학교) 서울대학교 사범대학에 다음의 학교를 부설한다.

1. 부속국민학교
2. 부속중학교
3. 부속여자중학교
4. 부속고등학교

제 8 조 (총장) ① 서울대학교에 총장 및 부총장 각 1인을 두되, 부총장은 교수로 겸보한다. <개정 82.2.15 대령 10728>

② 총장은 교무를 통할하고 소속공무원을 지휘·감독하며, 학생을 지도하고, 서울대학교를 대표한다.

③ 부총장은 총장을 보좌하며, 총장이 사고가 있을 때에는 총장의 직무를 대행한다.

제 9 조 (학장·대학원장) ① 서울대학교의 각 단과대학에 학장을, 대학원에 대학원장을 둔다.

② 학장과 대학원장은 교수 또는 부교수로 겸보한다.

③ 학장과 대학원장은 총장의 명을 받아 당해 단과대학 또는 대학원의 교무를 통할하고 소속공무원을 지휘·감독하며 학생을 지도한다.

④ 서울대학교의 각 단과대학에는 2인이내의 학장보를, 대학원에는 2인이내 (제 5 조 제 2 항의 규정에 의한 대학원의 경우에는 1인)의 원장보를 둘 수 있으며, 교수·부교수 또는 조교수로 겸보한다. <개정 85.7.5 대령 11721>

⑤ 학장보 또는 원장보는 학장 또는 대학원장을 보좌(서무에 관한 사항을 제외한다)하며, 학장 또는 대학원장이 사고가 있을 때에는 그가 지명하는 학장보 또는 원장보가 그 직무를 대행한다. <개정 85.7.5 대령 11721>

⑥ 학장보 또는 원장보가 2인일 경우의 사무분장에 관하여는 학칙으로 정한다. <개정 85.7.5 대령 11721>

제 10 조 (부속시설의 장) ① 제 6 조의 부속시설에 각각 장을 두며, 교수 또는 부교수로 겸보한다.

② 부속시설의 장은 총장 또는 학장의 명을 받아 그 부속시설에 관한 사무를 통할하고 소속공무원을 지휘감독한다.

③ 제 7 조의 부속학교의 장은 사범대학장의 명을 받아 교무를 통할하고 소속공무원을 지휘·감독하며 학생을 지도교육한다.

제 11 조 (하부조직) ① 부총장 밑에 교무처·학생처·기획실·사무국 및 시설관리국을 두며, 각 처장과 기획실장은 교수 또는 부교수로 겸보하고, 사무국장은 이사관 또는 부이사관으로 보하며, 시설관리국장은 이사관·

부이사관·시설기감 또는 시설부기감으로 보한다. <개정 77.2.28 대령 8460, 78.8.16 대령 9135, 80.6.20 대령 9921, 85.7.5 대령 11721>

② 총장이 필요하다고 인정할 때에는 처장을 보좌하게 하기 위하여 부처장을 둘 수 있으며, 부처장은 교수·부교수 또는 조교수로 겸보한다.

제12조 (교무처) ① 교무처에 교무과·학적과 및 수업과를 두며, 각 과장은 서기관으로 보한다.

② 교무과는 대학·대학원·학과 및 과정의 설치와 폐지·교과과정의 작성·교원의 인사·학생정원의 관리·교원의 연구와 박물관·전자계산소·실험동물사육장 및 부속연구소(학생생활연구소를 제외한다)에 관한 사항과 처내 다른 과의 주관에 속하지 아니하는 사항을 분장한다. <개정 77.2.28 대령 8460, 80.6.20 대령 9921, 82.2.15 대령 10728>

③ 학적과는 입학·등록·휴학·복학·전과·전학·학적조회·제적·졸업·학위수여·학적부 및 제증명에 관한 사항을 분장한다.

④ 수업과는 수강신청·교과서관리·수업시간표 및 수업관리·교외교육·실습·공통시험관리·성적·교구·교육보조자료·교육매체의 수급·운용 및 관리와 교육매체제작소에 관한 사항을 분장한다. <개정 77.2.28 대령 8460>

[본조개정 85.7.5 대령 11721]

제13조 (학생처) ① 학생처에 학생과·후생과 및 장학담당관을 두며, 각 과장은 서기관으로, 담당관은 교육연구관으로 보한다.

② 학생과는 다음 사항을 분장한다.

1. 병사·동원 및 훈련
2. 체육행사
3. 통학 및 신분
4. 학생활동의 지도 및 지원
5. 학생상벌
6. 학생생활연구소의 관리
7. 기타 처내 다른 과 및 담당관의 주관에 속하지 아니하는 사항

③ 후생과는 다음 사항을 분장한다.

1. 보건 및 후생
2. 기숙사·학생회관의 관리
3. 기타 학생후생복지시설의 관리

④ 장학담당관은 다음 사항에 관하여 처장을 보좌한다.

1. 장학금 급여
2. 학생취업지도·해외유학 및 여행
3. 학생저축 및 금고관리
4. 기타 장학에 관한 사항

[전문개정 80.4.17 대령 9853, 85.7.5 대령 11721]

**제13조의 2 (기획실)** ① 기획실은 대학발전 계획 및 학사운영에 관한 종합계획의 수립, 기획위원회의 운영, 대학운영의 평가, 국제학술교류, 학술홍보, 행정전산화기본계획의 수립, 각종 교육통계의 작성 및 관리 기타 대학발전을 위한 기획에 관한 사항을 분장한다.

② 제 1 항의 업무를 수행하기 위하여 기획실에 2인 이내의 전문위원을 둘 수 있다.

③ 제 2 항의 전문위원은 교수·부교수 또는 조교수로 겸보한다.

[본조 신설 85.7.5 대령 11721]

**제14조 (사무국)** ① 사무국에 총무과·경리과·관재과 및 예산담당관을 두며, 각 과장 및 담당관은 서기관으로 보한다.

② 총무과는 보안·인사(교원의 인사를 제외한다)·관인관수·문서관리·법령·예규·비상계획·연금 기타 다른 처·국·실·과 및 담당관의 주관에 속하지 아니하는 사항을 분장한다.

③ 경리과는 세입·세출·결산·금전출납·지출원인행위 및 급여에 관한 사항을 분장한다.

④ 관재과는 국유재산의 관리, 물품의 수급계획·조달·처분·재물조사 및 외자에 관한 사항을 분장한다.

⑤ 예산담당관은 주요업무계획·심사분석·예산관리 및 자체감사에 관하여 국장을 보좌한다.

[본조 신설 85.7.5 대령 11721]

**제15조 (시설관리국)** ① 시설관리국에 관리과 및 운영과를 두며, 관리과장은 서기관, 운영과장은 건축기정 또는 공업기정으로 보한다. <개정 77.2.28 대령 8460, 79.1.18 대령 9289, 79.7.13 대령 9535>

② 관리과는 청소·조경·경비·소방 및 차량관리와 기타 국내 다른 과의 주관에 속하지 아니하는 사항을 분장한다. <개정 77.2.28 대령 8460>

③ 운영과는 건축·토목·전기·통신·기계·기타 내부설비와 시설물의 유지보수에 관한 사항을 분장한다. <개정 80.6.20 대령 9921>

**제16조 (서무과)** ① 농과대학 및 의과대학에 서무과를 두며, 서무과장은 서기관으로 보한다. <개정 78.8.16 대령 9135>

② 서무과는 보안·인사·관인관수·문서·회계 및 물품관리에 관한 사항을 분장한다. <개정 78.8.16 대령 9135>

**제17조 (도서관)** ① 도서관에 수서과·정리과·열람과·참고서지과 및 규장각도서관리실을 두며, 각 과장은 서기관 또는 사서관(4급)으로 보하고 실장은 교수 또는 부교수로 보한다. <개정 85.7.5 대령 11721>

② 수서과는 서무·도서의 주문 및 접수·자료교환·등록 및 제본과 기타 관내 다른 과의 주관에 속하지 아니하는 사항을 분장한다.

③ 정리과는 도서의 분류·편목·도서 목록의 보관 및 출판에 관한 사항을 분장한다.

④ 열람과는 도서의 열람·대출·장서 및 서고의 관리에 관한 사항을 분장한다.

⑤ 참고서지과는 참고업무·서지업무·문헌복사·문헌속보 및 도서전시에 관한 사항을 분장한다.

⑥ 규장각도서관리실은 규장각도서의 조사·문헌해제·정리 보관 및 공용에 관한 사항을 분장한다.

⑦ 총장이 필요하다고 인정할 때에는 도서관의 분관을 둘 수 있으며, 분관장은 교수·부교수 또는 조교수로 겸보한다.

**제18조 (의학계 학생의 임상교육 등)** 서울대학교의 의학계(의학·치의학·



약학을 말한다) 학생의 임상교육 및 실습 교육 등은 서울대학교병원에서 행한다.

[전문개정 78.8.16 대령 9135]

제19조 삭제<77.2.28 대령 8460>

제20조 삭제<77.2.28 대령 8460>

제21조 삭제<77.2.28 대령 8460>

제22조 (기획위원회) ① 서울대학교 중·장기교육계획의 시행에 관하여 총장의 자문에 응하게 하기 위하여 기획위원회(이하 “위원회”라 한다)를 둔다. <개정 77.2.28 대령 8460>

② 위원회는 위원장을 포함한 위원 21인 이내로 구성하되, 위원장은 부총장이 되며, 위원은 각 처장·기획실장 및 각 국장과 각 대학원장·학장 및 교수 기타 학식·덕망이 있는 자 중에서 총장이 임명 또는 위촉한 자가 된다. <개정 77.2.28 대령 8460, 85.7.5 대령 11721>

③ 위원회는 재적위원 과반수 이상의 출석과 출석위원 과반수 이상의 찬성으로 의결한다.

④ 위원회에 필요하다고 인정할 때에는 분과위원회를 둘 수 있다.

⑤ 분과위원회에 분과위원장 1인을 두되, 분과위원중에서 호선한다.

⑥ 위원회에 간사 약간인을 둘 수 있다.

⑦ 공무원이 아닌 위원에게는 예산의 범위 안에서 수당과 여비를 지급할 수 있다.

⑧ 위원회의 운영에 관하여 필요한 사항은 위원회의 의결을 거쳐 총장이 정한다.

제23조 (공무원의 정원) 서울대학교에 두는 공무원의 정원은 따로 대통령령으로 정한다.

제24조 (간호학과 학생의 학비보조 등) ① 의과대학 간호학과 학생에 대하여는 수업료와 입학금을 면제한다.

② 의과대학 간호학과 제3학년 이상의 학생은 재학중 학생기숙사에 입사하여 생활훈련을 받아야 한다.

③ 제 2 항의 학생에 대하여는 사비·식비와 피복비 기타 학비의 일부를 국고에서 부담한다.

④ 교육법시행령 제148조 내지 제150조 제 1 항 및 제 2 항과 제152조의 규정은 의과대학 간호학과의 학생과 그 졸업자에게 준용한다. 이 경우 제 150조 제 1 항중 “교육기관, 교육연구기관 또는 교육행정기관”은 “서울대학교병원”으로, 교육법시행령 제152조중 “교사자격증”은 이를 “간호원 면허증 또는 조산원 면허증”으로 본다. <개정 78. 8. 16 대령 9135>

**제24조의 2** (대학원학생의 학비보조 등) ① 대학원 학생중 국민윤리교육과 학생에 대하여는 입학금과 수업료를 면제한다. <개정 82. 6. 11 대령 10835>

② 교육법시행령 제148조 내지 제150조와 제152조의 규정은 제 1 항의 규정에 의하여 “입학금 및 수업료”를 면제받은 자에 대하여 준용한다. 이 경우 “학비보조금”은 “입학금 및 수업료의 면제액”으로 하고, “교육연구기관”에는 “문교부장관이 지정하는 연구기관”을 포함하는 것으로 한다.

[전문개정 79. 3. 10 대령 9369]

**제25조** (학생기숙사 거주 근무 공무원) 학생기숙사에 거주 근무하는 공무원의 식비는 국고에서 이를 부담한다.

#### 부 칙(75. 2. 28 대령 제7565호)

① (시행일) 이 영은 1975년 3월 1일부터 시행한다.

② (경과조치) 이 영의 규정에 의하여 폐지 또는 개편되는 대학원·대학 또는 학과에 재적중인 학생은 유사 또는 신설되는 대학원·대학 또는 학과에 학칙이 정하는 바에 의하여 전학 또는 전과 할 수 있다.

③ (경과조치) 제 2 항의 규정에 의하여 유사 또는 신설되는 대학원·대학 또는 학과에 전학 또는 전과하는 학생에 대하여는 대학학생정원령의 규정에 불구하고 이에 대한 학생정원이 따로 있는 것으로 본다.

#### 부 칙(75. 9. 15 대령 제7810호)

① (시행일) 이 영은 공포한 날로부터 시행한다.

② (경과조치) 제18조의 규정에 의한 건축사무소는 1978년 12월 31일까

지 존치하고 그 기한 도래와 동시 의과대학부속병원의 시설·설비의 관리 업무를 담당할 기구에 관한 조치를 하여야 한다. <개정 76.8.30 대령 8224>

부 칙(75.12.31 대령 제7931호)

- ① (시행일) 이 영은 1976년 3월 1일부터 시행한다.
- ② (경과조치) 이 영 시행당시 수의예과에 재학하는 학생(휴학중인 자를 포함한다)은 수의과대학 수의학과의 재학생으로 본다.

부 칙(76.8.30 대령 제8224호)

이 영은 공포한 날로부터 시행한다.

부 칙(76.12.30 대령 제8323호)

이 영은 1977년 3월 1일부터 시행한다.

부 칙(77.2.28 대령 제8460호)

이 영은 1977년 3월 1일부터 시행한다.

부 칙(77.12.31 대령 제8816호)

이 영은 1978년 3월 1일부터 시행한다.

부 칙(78.8.16 대령 제9135호)

- ① (시행일) 이 영은 공포한 날로부터 시행한다.
- ② (경과조치) 제15조의 2의 규정에 의한 건축사무소는 서울대학교병원 건축공사업무를 담당하되, 1980년 6월 30일까지 존치한다. <개정 79.7.13 대령 9535>
- ③ (경과조치) 이 영 시행당시 폐지되는 서울대학교의 의과대학부속병원 및 치과대학부속병원에 근무하는 교육공무원과 제15조의 2의 규정에 의한 건축사무소에 근무하는 공무원을 제외한 공무원중 서울대학교병원 원장의 요청이 있을 때에는 1년의 기간내에서 서울대학교병원에 파견근무하게 할 수 있다.

부 칙(79.1.18 대령 제9289호)

이 영은 공포한 날로부터 시행한다.

부 칙(79. 3. 10 대령 제9369호)

이 영은 공포한 날로부터 시행한다.

부 칙(79. 7. 13 대령 제9535호)

이 영은 공포한 날로부터 시행한다. 다만, 대통령령 제9135호 서울대학교  
설치령중개정령 부칙 제 2 항의 개정규정은 1979년 7월 1일부터 적용한다.

부 칙(80. 2. 23 대령 제9784호)

이 영은 1980년 3월 1일부터 시행한다.

부 칙(80. 4. 17 대령 제9853호)

이 영은 공포한 날로부터 시행한다.

부 칙(80. 6. 20 대령 제9921호)

이 영은 공포한 날로부터 시행한다.

부 칙(81. 2. 28 대령 제10215호)

이 영은 1981년 3월 1일부터 시행한다.

부 칙(82. 2. 15 대령 제10728호)

이 영은 1982년 3월 1일부터 시행한다.

부 칙(82. 6. 11 대령 제10835호)

이 영은 공포한 날로부터 시행한다.

부 칙(84. 2. 29 대령 제11376호)

이 영은 공포한 날로부터 시행한다.

부 칙(85. 7. 5 대령 제11721호)

이 영은 공포한 날로부터 시행한다.

(별표 1) <개정 81.2.28 대령 10215>

위 치	대 학
서울특별시	인 문 대 학
	사 회 과 학 대 학
	자 연 과 학 대 학
	경 영 대 학
	공 과 대 학
	사 범 대 학
	법 과 대 학
	약 학 대 학
	의 과 대 학
	치 과 대 학
	가 정 대 학
미 술 대 학	
음 악 대 학	
경 기 도	농 과 대 학 수 의 과 대 학

(별표 2) <개정 81.2.28 대령 10215>

위 치	대 학 원
서울특별시	보 건 대 학 원 행 정 대 학 원 환 경 대 학 원

## 2. 서울대학교학칙

전문개정	1975. 7. 25.	규칙제 326호
개정	1976. 1. 22.	규칙제 372호
	1976. 5. 10.	규칙제 407호
	1977. 1. 15.	규칙제 456호
	1978. 12. 30.	규칙제 492호
	1979. 3. 1.	규칙제 501호
	1979. 9. 20.	규칙제 510호
	1980. 8. 7.	규칙제 534호
	1980. 11. 3.	규칙제 542호
	1981. 5. 25.	규칙제 556호
	1981. 11. 25.	규칙제 569호
	1982. 1. 5.	규칙제 574호
	1982. 4. 28.	규칙제 578호
	1982. 11. 25.	규칙제 589호
	1983. 11. 9.	규칙제 614호
	1983. 12. 15.	규칙제 615호
	1984. 2. 11.	규칙제 622호
	1984. 9. 18.	규칙제 634호
	1984. 12. 1.	규칙제 637호

### 제 1 장 총 칙

제 1 조 (목적) 본교는 국가와 인류사회 발전에 필요한 학술의 심오한 이론과 그 광범정치한 응용방법을 교수하고 연구 개발하는 동시에 학술연구의 지도능력과 독창력을 함양하며 협동정신이 풍부한 지도자적 인격을 도야하고 연구와 사회의 각 전문분야에 필요한 인재를 양성하여 이 나라 사회의 발전을 위하여 적극적으로 공헌함을 목적으로 한다.

제 2 조 (용어의 정의) 본 학칙에서 사용하는 용어의 정의는 다음과 같다.

1. “학사과정·석사과정·박사과정 등의 학위과정” 학사학위를 하기 위한 과정을 학사과정, 석사학위를 하기 위한 과정을 석사과정, 박사학위를 하기·위한 과정을 박사과정이라 부른다.
2. “기초과정” 학문계열별(이하 계열별)로 모집된 학생이 그 소속학과가 결정되기 이전의 과정과 비계열로 모집된 학생의 교양교육을 위주로 하는 과정을 기초과정이라 한다.

3. “전문대학원” 서울대학교설치령 제 5 조 제 2 항에 근거를 두고 설치된 대학원을 전문대학원이라 한다.
4. “전임교수” 본 학칙의 규정 목적을 위해 전임강사 이상의 교원을 전임교수라고 부른다.
5. “전공” 한 학과내에서 학문의 분화로 인하여 별도로 세분된 전문교육을 체계적으로 실시할 필요성 때문에 1인의 주임교수를 두고 학생의 소속과 교과과정의 편성 및 집행에 있어서 이를 감안하는 과정을 전공이라 한다.
6. “주전공과 부전공” 학생의 소속학과를 주전공이라 하고 타학과의 전공 과목을 일정수 이상 체계적으로 이수하는 경우 이를 부전공이라 한다.

제 3 조 (대학과 전문대학원의 분류 및 설치) ①서울대학교의 대학과 전문대학원은 기본학문영역과 전문학문영역으로 분류한다.

②대학 또는 전문대학원을 설치하기 위하여는 사회적 수요가 현저하게 크며, 학문의 분류상 전문적인 독립성이 인정되며, 그 학문의 성질과 경향, 교육기구 편성의 일반관례 및 서울대학교의 교육목표와 장기계획 등에 일치하거나 전임교수의 수·학생의 수·교육지원시설 등이 1개학과의 수준을 초과하는 규모에 도달하여야 한다.

제 4 조 (학과의 구성과 임무) 학과는 대학·대학원 또는 전문대학원을 구성하는 기본단위이며 교육과 연구에 임한다.

제 5 조 (학과의 설치) ①학과를 설치하기 위하여는 학문의 독립성이 널리 인정되며 그 학문의 성질과 경향, 교육기구 편성의 관례, 사회적 수요 및 서울대학교의 교육목표와 장기계획등에 일치하거나 전임교수의 수·학생의 수·교육지원시설 규모 등이 적정수준에 도달하여야 한다.

②서울대학교의 학사과정이나 대학원과정에 동일명의학과를 중복하여 설치할 수 없다.

제 6 조 (학위과정의 설치) 학과에 학위과정을 설치하기 위하여는 학문의 성질과 새로운 경향 및 서울대학교의 교육목표 등에 일치하거나 학과의 수·학생의 수·교육지원시설 등이 적정수준에 도달하여야 한다.

제 7 조 (협동과정) 학문간의 상호교류하는 방법에 의하여 새로운 분야의

학위과정을 개설할 필요성이 있을 때에는 학과나 대학(원)을 신설하지 않고 문교부장관의 승인을 받아 총장이 별도로 정하는 바에 의하여 이를 2개 이상의 기존학과 또는 대학(원)간의 협동과정으로 설치할 수 있다.

제 8 조 (전임교수의 소속) ①서울대학교의 전임교수는 원칙적으로 전공에 따라 1개 학과에 소속되며 학과를 통하여 대학 또는 전문대학원에 소속된다. 다만, 필요에 따라 소속학과 이외의 타대학 또는 대학(원)에 겸임으로 근무할 수 있다.

②총장은 교수의 소속학과를 변경하거나 겸임을 명하는 조치를 취할 수 있다.

③겸임교수의 근무규정은 총장이 따로 정하는 바에 의한다.

제 9 조 (학생의 소속) ①서울대학교의 학생은 원칙적으로 1개 학과에 소속되며 학과를 통하여 대학·대학원 또는 전문대학원에 소속된다.

②계열에 의하여 모집된 학생과 비계열에 의하여 모집된 학생의 소속은 제17조의 정하는 바에 의한다.

③협동과정의 학생은 그 협동과정에 속하는 것으로 본다.

제10조 (학사과정과 대학원과정의 연계운영) 서울대학교 대학원과정은 대학원장이 각대학장에게 위탁하여 학사과정과 종적으로 연계하여 통합운영할 수 있다.

제11조 (교과과정 운영의 원칙) 교과과정은 각 학과단위에서 종적으로 각급 학위과정간에 일관성있게 통합 조정되어야 하며, 횡적으로 각 학과와 각 대학 또는 전문대학원간에 상호통합조정되어야 한다.

제12조 (대학간 학과간의 협조) 2개 이상의 학과나 대학 또는 전문대학원간에 교과과정·전임교수·인사관리·교육예산관리·사무실 배치·시설의 공동사용·사무직원의 배치 등에 관하여 상호 협조할 필요가 있을 때에는 총장이 별도로 정하는 바에 의한다.

제13조 (연구소간의 협조) 2개 이상의 각급 연구소간에 연구사업의 공동분담·기금의 적립·연구원·사무직원 및 시설의 공동사용 등에 관하여 상호협조할 필요가 있을 때에는 총장이 별도로 정하는 바에 의한다.



제13조의 2 (명예교수추대절차) 본교에 명예교수를 두되 추대절차에 관한 필요한 사항은 총장이 정한다.

## 제 2 장 교육조직

제14조 (대학(원)과 전문대학원) 본교에는 서울대학교설치령이 정하는 바에 따라 대학원·기본학문대학으로서 인문대학·사회과학대학·자연과학대학을, 전문학문대학(원)으로서 가정대학·경영대학·공과대학·농과대학·미술대학·법과대학·사범대학·수의과대학·약학대학·음악대학·의과대학·치과대학·보건대학원·행정대학원·환경대학원을 둔다.

제15조 (학사과정의 학과 및 졸업정원) ①학사과정의 학과(전공포함, 이하 같다)의 대학별 소속과 대학, 계열 또는 학과별 졸업정원은 별표 1-1, 별표 1-2, 별표 1-3 및 별표 1-4와 같다.

②졸업정원 초과인원에 대한 중도수료기준, 방법 등은 총장이 따로 정한다.

③학사과정의 학생모집 단위인 계열 또는 학과구분과 모집단위별 모집인원은 학생모집시에 정한다.

④학사과정에 계열별로 입학한 학생의 학과배정기준은 총장이 따로 정한다.

제16조 (대학원과정의 학과 및 총정원) ①대학원 총정원 및 각 전문대학원의 총정원과 그 학과, 전공 및 협동과정의 소속은 별표 2와 같다. 다만, 학계별 정원은 총장이 따로 정한다.

②대학원과정의 학생모집단위별 구분과 모집인원은 학생모집시에 정한다. 다만, 모집인원에 여석이 있을 경우 총장이 정하는 바에 따라 학계사이에 이를 전용할 수 있다.

③대학원과정에는 총장이 문교부장관의 승인을 받아 전항 이외의 전공을 들 수 있다.

제17조 (기초과정학생의 소속) 기초과정학생은 입학한 대학에 소속된다. 다만 교과운영·학생지도·교육시설의 수용능력 등을 감안하여 교육을 타 대학에 위탁할 수 있다.

제18조 (대학장 등) ①대학에 학장, 대학원 및 전문대학원에 원장을 두며 교수 또는 부교수로 겸보한다.

②대학장은 소속 교직원을 지휘감독하며, 학사과정의 학생을 교육지도하며, 부속연구소·부속시설·부속학교의 운영을 관장한다.

③대학원장 및 전문대학원장은 소속 교직원을 지휘감독하며 대학원과정의 학생을 교육지도하며, 부속연구소의 운영을 관장한다. 다만, 제10조의 규정에 의거 대학원장이 대학원과정의 학생교육을 대학장에게 위탁한 경우에는 당해대학장이 교육지도를 관장한다.

④대학에 교무담당학장보와 학생담당학장보를 두고 교수·부교수 또는 조교수로 겸보한다.

⑤교무담당학장보는 입학·졸업·학적·강좌 또는 교과과정·학술연구·수업·학점 기타 교무에 관한 사항을, 학생담당학장보는 학생의 보건·후생·상벌·장학·동원·집회·훈련·병사와 기타 학생지도에 관한 사항에 관하여 학장을 보좌한다.

⑥학장이 유고시에는 교무담당학장보가 대리한다.

제19조 (학과장) ①학과에 학과장을 두며, 학장 또는 전문대학원장의 제청에 의하여 총장이 교수·부교수 또는 조교수로 겸보한다. 다만, 대학의 학과장은 대학원의 당해 학과장을 겸보한다.

②학과장은 소속교원을 통솔하고 학사과정과 대학원과정에 속한 학생의 교육과 지도에 관하여 학장 또는 원장을 보좌한다. 다만, 학장 또는 원장은 학과장에게 소관사무를 위임하여 전결시킬 수 있다.

제20조 (교수회) ①대학과 전문대학원의 중요사항을 심의하게 하기 위하여 대학(원)에 교수회를 둔다.

②교수회는 전임강사 이상의 교원(이하 “전임교수”라 한다)으로서 조직하되 의장은 학(원)장이 된다.

③총장·부총장은 교수회에 참석할 수 있다.

④교수회는 학(원)장이 소집하되 재적 전임교수 3분의 1이상의 요구가 있을 때에는 소집되어야 한다.

⑤교수회는 재적 전임교수 과반수의 출석으로 개최하며, 출석과반수의 찬성으로 의결한다.

⑥교수회는 다음 사항을 심의한다.

1. 제규정 제정과 변경에 관한 사항
2. 입학, 수료 및 졸업에 관한 사항
3. 학생지도와 장학 및 후생에 관한 사항
4. 학생의 상벌에 관한 사항
5. 교과과정에 관한 사항
6. 인사위원의 선출에 관한 사항
7. 학과간의 조정을 요하는 사항과 교육상 중요한 사항

### 제 3 장 부속시설 · 연구소 및 부속학교

제21조 (부속시설 및 연구소) ①본교에는 도서관 · 박물관 · 보건진료소 · 전자계산소 · 교육매체제작소 · 생약연구소 · 어학연구소 · 학생생활연구소 · 사회과학연구소 · 경제연구소 · 법학연구소 · 미국학연구소 · 새마을운동종합연구소 · 실험동물사육장 · 학생기숙사 · 자연과학종합연구소 · 신문연구소 · 인구의학연구소 등 부속시설과 연구소를 둔다.

②다음의 대학 및 도서관에는 각각 다음과 같은 부속시설 또는 연구시설을 둔다.

1. 사 계
2. 공 과 대 학 : 부속공장 · 생산기술연구소
3. 농 과 대 학 : 부속농장 · 부속연습림 · 부속실험목장 · 부속수목원
4. 미 술 대 학 : 부속실습장
5. 약 학 대 학 : 부속약초원 · 부속실습약국
6. 의 과 대 학 : 의학교육연수원
7. 사 계
8. 수 의 과 대 학 : 부속동물병원
9. 사 범 대 학 : 과학교육연구소

10. 도 서 관 : 의학계분관, 농학분관, 법학분관

11. 삭 제

③부속시설 및 연구소의 장은 교수 또는 부교수로 겸보한다.

④부속시설과 연구소의 내부조직 및 운영에 관한 사항은 총장이 별도로 정하는 규정에 의한다.

제22조 (부속학교) ①사범대학에 다음의 부속학교를 둔다.

1. 부속국민학교
2. 부속중학교
3. 부속여자중학교
4. 부속고등학교

②부속학교의 학칙은 따로 정한다.

## 제 4 장 관 리 조 직

제23조 (총장) 총장은 서울대학교의 모든 행정을 통할하고, 학생을 교육 지도하며 소속공무원을 지휘통솔하고, 대외적으로 본교를 대표한다.

제24조 (부총장과 처·국조직) ①총장을 보좌하게 하기 위하여 1인의 부총장을 둔다.

②부총장 밑에 교무처·학생처·사무국·시설관리국을 두되 처장은 교수 또는 부교수로 겸보하고, 사무국장은 이사관 또는 부이사관으로, 시설관리국장은 이사관·부이사관 또는 시설기감·시설부기감으로 보한다.

③각처에 부처장을 두고 교수·부교수 또는 조교수로 겸보한다.

제25조 (과조직) ①교무처에 교무과·학적과와 수업과를 둔다.

②학생처에 학생과·후생과와 장학담당관을 둔다.

③사무국에 총무과·경리과·관재과와 기획예산담당관을 둔다.

④시설관리국에 관리과와 운영과를 둔다.

⑤각과장과 기획예산담당관은 서기관으로 보하고, 운영과장은 건축기정 또는 공업기정으로 보한다.

⑥장학담당관은 교육연구관으로 보한다.

제26조 (도서관의 조직) ①도서관에 수서과·정리과·열람과·참고서지과와 규장각도서관리실을 두며, 분관으로는 농학계, 의학계 및 법학분관을 둔다.

②각과장은 서기관으로, 실장은 교수 또는 부교수로, 분관장은 교수, 부교수 또는 조교수로 겸보한다.

제27조 (학장회) ①서울대학교의 중요사항을 종합심의하기 위하여 학장회를 둔다.

②학장회는 총장·부총장·교무처장·학생처장·대학원장·각 대학학장·각전문대학원 원장·사무국장·시설관리국장·도서관장으로 조직하며 의장은 총장이 된다.

③학장회는 총장이 소집한다.

④학장회에서 심의할 사항은 다음과 같다.

1. 대학·전문대학원·학과·전공 및 부속기관의 설치와 폐지에 관한 사항
2. 입학·수료 및 졸업에 관한 중요 사항
3. 고사 및 시험에 관한 사항
4. 학생지도와 장학 및 후생에 관한 사항
5. 기타 필요하다고 인정하는 사항

⑤학장회의 간사는 사무국 총무과장이 된다.

제28조 (기획위원회) ①서울대학교의 중·장기교육 및 시설종합화 계획에 관하여 총장의 자문에 응하게 하기 위하여 기획위원회를 설치한다.

②기획위원회는 위원장, 부위원장 각 1인을 포함한 위원 21인 이내로 구성하되, 위원장은 부총장이 되고 부위원장은 위원중에서 호선하며 위원은 각 처장, 국장인 당연직 위원과 각 대학원장, 학장, 교수 및 기타 학식과 덕망이 있는 자 중에서 총장이 임명 또는 위촉하는 자로 한다.

③기획위원회에 필요한 경우에는 분과위원회와 상임위원을 둘 수 있다.

④기획위원회는 특정업무를 처리하기 위하여 특임소위원회를 둘 수 있다.

⑤기획위원회는 다음 각호의 사항을 심의한다.

1. 서울대학교의 중·장기 교육계획에 관한 사항
2. 서울대학교의 제도개선에 관한 사항
3. 서울대학교의 중·장기 시설계획에 관한 사항
4. 기타 계획에 관한 중요 사항

⑥기획위원회의 간사는 사무국 기획예산담당관이 된다.

제29조 (대학원위원회) ①서울대학교 대학원과정에 관한 중요사항을 심의하기 위하여 대학원위원회를 둔다.

②대학원위원회는 대학원장, 교무처장 및 본교 교수·부교수 중에서 대학원과정의 교육에 관하여 특별한 식견을 갖고 학문의 각 분야별로 총장이 임명한 위원 약간명으로써 구성되고 위원장은 대학원장이 되고 부위원장은 교무처장이 된다.

③대학원위원회는 그가 위촉하는 사항을 심의보고하게 하기 위하여 그 밑에 상임위원 약간명과 분과위원회를 둘 수 있으며 이 상임위원과 분과위원은 총장이 임명한다.

④대학원위원회는 다음 사항을 심의한다.

1. 석사·박사학위과정의 설치와 폐지 및 학생정원에 관한 사항
2. 학위심사의 제도와 절차에 관한 사항
3. 대학원과정의 입학·수료 및 학위수여의 제도에 관한 사항
4. 박사학위와 명예박사학위에 관한 의결
5. 박사학위 논문의 심사와 심사위원의 선정제도에 관한 사항
6. 대학원과정의 운영에 관한 제규정의 제정 및 개폐에 관한 사항
7. 기타 대학원과정 운영에 관한 중요 사항

⑤대학원위원회는 위원장이 소집하며 그 의장이 된다.

⑥대학원위원회는 위원 과반수의 출석으로 개최하고 출석위원 과반수의 찬성으로 의결한다. 다만, 본조 제 4 항 제 4 호에 관한 의결은 위원 3분의 2 이상의 찬성이 있어야 한다.

제30조 (기초과정위원회) ①서울대학교 학사과정의 기초과정의 학생들에 관한 교육방침을 심의하기 위하여 기초과정위원회를 설치한다.

②기초과정위원회는 교무처장·교무부처장·각대학학장보로 구성하며 교무처장이 위원장이 되고, 부위원장은 교무부처장이 된다.

③기초과정위원회는 다음 사항을 심의한다.

1. 학사과정의 입학시험에 있어서의 계열의 분류방법에 관한 사항
2. 전공학과의 선정절차와 기준에 관한 사항
3. 기초과정의 교양교육을 위한 교과과정에 관한 사항
4. 기타 기초과정의 교양교육을 위하여 특히 중요한 사항

④기초과정위원회는 위원장이 소집하며 위원과반수의 출석과 출석위원 과반수의 찬성으로 의결한다. 다만, 계열의 분류방법의 변경과 전공학과의 선정기준에 관한 사항은 출석위원 3분의 2이상의 찬성으로 의결한다.

⑤기초과정위원회의 간사는 교무처 교무과장이 된다.

**제31조 (교과과정위원회)** ①서울대학교의 각 대학 및 전문대학원의 교과과정에 관한 사항을 심의연구하기 위하여 교과과정위원회를 둔다.

②교과과정위원회는 교무처장·교무부처장 및 각 학문계열을 대표하는, 본교 교수·부교수 또는 조교수 중에서 총장이 위촉하는 약간인의 위원으로 구성하며 위원장은 교무처장이 되고 부위원장은 교무부처장이 된다.

③교과과정위원회는 그가 위촉하는 사항을 특별히 심의하게 하기 위하여 그 밑에 분과위원회를 둘 수 있다.

④교과과정위원회는 그가 위임한 사항과 위원장이 위촉한 사항에 관하여 특별히 연구조사 시킬 목적으로 연구위원을 둘 수 있다.

⑤교과과정위원회는 각급 학위과정에 관하여 다음 각호에 관련된 연구조사를 하고 심의한다.

1. 교과과정 제정에 관한 사항
2. 교과과정 개편에 관한 사항
3. 교과과정 운영에 관한 사항

⑥전항의 사항을 예비로 심의하기 위하여 총장이 정하는 바에 따라 대학(원)별 교과과정위원회를 설치할 수 있다.

⑦교과과정위원회의 회의는 위원장이 소집하며 위원 과반수의 출석과 출

석위원 과반수의 찬성으로 의결한다.

⑧교과과정위원회의 간사는 교무처 교무과장이 된다.

제32조 (연구위원회) ①서울대학교의 학술연구에 관한 사항을 심의하기 위하여 연구위원회를 둔다.

②연구위원회는 부총장·대학원장·교무처장과 본교 교수 또는 부교수 중에서 총장이 위촉하는 약간의 위원으로 구성하며 위원장은 부총장이 되고 부위원장은 교무처장이 된다.

③연구위원회는 다음 각호의 사항을 심의한다.

1. 학술연구에 관한 종합적인 계획에 관한 사항
2. 연구사업비의 조달계획에 관한 사항
3. 연구제목 연구자의 선정과 연구비의 배정에 관한 사항
4. 연구결과의 분석평가에 관한 사항
5. 도서출판·학술보고서·논문집에 관한 사항
6. 본교내 각급연구소간의 상호조정에 관한 사항
7. 기타 학술연구 및 도서출판에 관한 중요사항과 총장이 위촉하는 사항

④연구위원회는 위원장이 소집하며 재적위원 과반수의 출석과 출석위원 과반수의 찬성으로 의결한다.

⑤연구위원회에 필요에 따라 분과위원회를 둘 수 있다.

⑥연구위원회의 간사는 교무처 교무과장이 된다.

## 제 5 장 평의원회

제33조 (서울대학교 평의원회) ①서울대학교에 평의원회를 둔다.

②평의원의 수는 27명 이내로 하고 임기는 2년으로 하며 보궐평의원의 임기는 전임자의 잔임기간으로 한다.

③평의원은 명예직으로 한다. 다만, 교외인사 중에서 위촉된 평의원에 대하여는 수당을 지급할 수 있다.

④평의원회에 의장과 부의장 각 1인을 두되 호선하며 그 임기는 전항과



같다.

⑤평의원회는 총장 또는 평의원 3인 이상의 요구에 의하여 소집하며 재적의원 과반수의 출석과 출석의원 과반수의 찬성으로 의결한다.

⑥평의원회는 다음의 사항을 심의한다.

1. 대학 또는 부설기관의 설치와 폐지에 관한 사항
2. 학과의 설치와 폐지에 관한 사항
3. 학칙 기타 제규정의 제정과 변경에 관한 사항
4. 연구비·장학금 기타 제보조금의 지급에 관한 사항
5. 기타 중요한 사항

⑦평의원회는 간사 1인과 서기 2인을 두되 본교 직원 중에서 의장이 위촉한다.

## 제 6 장 학년 · 학기 · 수업주수 및 휴업일

제34조 (학년 · 학기) ①학년은 3월 1일부터 익년 2월말일까지로 한다.

②학년은 다음과 같이 2학기로 나눈다.

제 1 학기 3월 1일부터 8월 31일까지

제 2 학기 9월 1일부터 익년 2월말일까지

제35조 (수업주수) ①학사 및 대학원과정의 수업주수는 매학년 32주이상 (매학기 16주이상)으로 한다.

②천재, 지병 기타 교무형편상 부득이한 사유로 전항의 규정에 의한 수업주수를 충당할 수 없는 경우에는 교육법 시행령 제62조 제 2 항의 규정에 의거 문교부 장관의 승인을 얻어 수업주수에서 2주이내를 감축할 수 있다.

제36조 (휴업일) 정기휴업일은 다음과 같다.

일요일 · 1월 1일 · 2일 · 3일 · 3·1절(3월 1일) · 식목일(4월 5일) · 석가탄신일(음 4월 8일) · 어린이날(5월 5일) · 현충일(6월 6일) · 제헌절(7월 17일) · 광복절(8월 15일) · 추수절(추석일) · 국군의날(10월 1일) · 개천절(10월 3일) · 한글날(10월 9일) · 개교기념일(10월 15일) · 성탄일(12월 25일).

하기휴가·동기휴가 기간은 총장이 따로 정한다.  
임시휴업은 필요에 의하여 총장이 이를 정한다.

## 제 7 장 등록과 입학

제37조 (입학시기) ①학사과정의 입학시기는 학년초 4주(28일) 이내로 한다. 다만 편입학시는 매학기초 4주(28일) 이내로 한다.

②대학원과정의 입학시기는 매학기초 4주(28일) 이내로 한다.

제38조 (학사과정 지원자격) 본교의 학사과정에 입학을 지원하는 자는 다음 각호의 1에 해당하여야 한다.

1. 대학입학 학력고사를 거친 자.
2. 외국에서 12년 이상의 학교교육과정을 수료한 자.
3. 외국의 학교에서 국내의 고등학교에 전학 또는 편입학하여 졸업한 자로서 대통령령(교육법시행령 제69조 제 6 항 및 제 7 항)으로 정한 자.

제39조 (석사과정 지원자격) 본교의 석사과정에 입학을 지원하는 자는 다음 각호의 1에 해당하여야 한다.

1. 대학(초급대학제외), 사범대학 또는 교육대학(4년제)을 졸업한 자. 다만, 사범대학·교육대학 및 사범계학과 졸업자는 문교부장관의 진학허가를 얻은 자에 한한다.
2. 외국에서 정규의 학사과정을 수료하고 학사학위를 취득한 자.
3. 제 1 호 및 제 2 호와 동등이상의 학력이 있다고 인정된 자.

제40조 (박사과정 지원자격) ①국내외에서 정규의 석사과정을 수료하고 석사학위를 취득한 자.

②석사 이상의 자격이 있는 자로서 총장이 적당하다고 인정한 자.

제41조 (대학원과정에의 지원자격 학과의 제시) ①대학원 과정에는 지원자의 출신학과 이외의 학과에 지원할 수 있다. 다만, 박사과정에 있어서는 동종계통의 학과 또는 전공의 과정에 한한다.

②학과별로 지원할 수 있는 출신학과의 종류를 모집기에 공고한다.

③전항의 출신학과 종류에는 부전공의 학과를 포함한다.

제42조 (선발고사) 입학지원자수가 입학정원을 초과할 때에는 선발고사를 행한다. 다만, 미달할 때라도 이를 행할 수 있다. 선발고사의 종목과 시일은 모집시에 이를 공고한다.

제43조 (학사편입학) ①학사과정의 학사편입학은 2학년 또는 3학년(의과대학 의학과·치과대학 제1학년 또는 각예과 2년)에 한하여 학력을 평가한 후 졸업정원외로 허가할 수 있다. 다만, 그 인원은 학과별 졸업정원의 10%이내, 3학년 졸업정원의 2% 이내로 한다.

②학사편입학학년은 편입대학(학과)에 설정된 전공과목이수과정에 따라 정한다.

제43조의 2 (전학 및 전과) ①학사과정의 전학 및 전과는 2학년말 기준 1회에 한하여 학과별 기준 졸업정원에 여석이 있을 때에 허가할 수 있다.

②전학 및 전과를 허용하는 대학(학과)의 범위와 전학(과)자 선발에 관한 세부사항은 총장이 따로 정한다.

제44조 (재입학) ①퇴학한 자 또는 제적된 자가 2년 이내에 재입학을 지원한 때는 기준졸업정원에 여석이 있을 때 원학년 이하에 한하여 매학기 초 등록기간 중에 심사하여 허가할 수 있다.

②징계에 의하여 제명처분된 자, 학사감원된 자, 재학연한 초과자는 재입학을 허가하지 아니한다.

③재입학은 1회에 한한다.

④재입학생에 대해서는 기 이수학점을 통산하여 줄 수 있다.

제45조 (입학지원서류와 고사료) ①입학지원자는 입학원서에 하기서류와 소정의 고사료를 첨부하여 제출해야 한다.

1. 졸업(수료)증명서 또는 그 예정증명서 또는 검정고시 합격증명서
2. 학업성적표. 다만, 부득이하여 제출치 못할 때는 그 이유를 구비하여 교무처장의 승인을 받아야 한다.
3. 최근 3개월안에 촬영한 명함형 탈모상반신 사진
4. 건강진단서

이미 제출한 서류와 납입한 고사료는 반환하지 아니한다.

②전항의 서류외에 석사과정과 박사과정의 입학지원자는 이력서 또는 재직증명서, 학위등록증 또는 학위수여증명서를 제출하여야 하고 석사과정 입학지원자로서 사범대학 졸업자는 문교부장관의 취학허가서 또는 진학승인서를 제출하여야 한다.

**제46조 (입학사정)** 입학자의 선발에 있어서는 다음 각호에 의하여 사정한다.

1. 필답고사 성적(단, 학사과정에 있어서는 대학입학학력고사 성적 또는 필답고사 성적)
2. 구술고사 성적
3. 신체검사 결과
4. 학사과정에서는 출신고등학교 내신성적, 대학원 과정에서는 학사과정 또는 석사과정의 학업성적

**제47조 (입학허가자 구비서류)** 입학이 허가된 자는 소정의 서류와 입학금 기타 납입금을 첨부하여 지정기일내에 등록을 완료하여야 한다.

**제48조 (등록)** 학생은 매학기초 소정기일내에 소정절차에 의한 등록을 완료하여야 한다.

**제49조 (수강신청)** ①학생은 지정된 기일에 그 학기에 수강할 교과목을 지도교수와 학과장의 승인을 얻어 신청하여야 한다. 다만, 기초과정의 학생은 지도교수와 소속대학장의 승인을 얻어서 신청하여야 한다.

②전항에 의하여 수강 승인을 얻은 교과목은 총장의 허가없이 변경 또는 취소할 수 없다.

③수강신청의 변경 또는 취소에 필요한 사항은 총장이 따로 정한다.

## 제 8 장 수업연한 · 재학연한 · 교과 · 학점 및 졸업

**제50조 (수업연한 · 재학연한)** ①학사과정의 수업연한은 4년내지 6년으로 하되 의과대학의학과 · 치과대학은 그 교육과정을 예과 2년 전공학과 4년

으로 한다. 다만 조기졸업자는 3년 이상으로 한다.

②대학원의 석사과정과 박사과정 수업연한은 각각 2년(야간제 석사과정은 2.5년) 이상으로 한다. 다만 석사과정에서는 타 대학원에서 취득한 학점을 인정하는 경우에는 1년으로 할 수 있다.

③재학연한은 학사과정 6년(예과 3년) 석사과정 3년(야간제는 4년) 박사과정 5년을 초과할 수 없고, 편입학자는 잔여수업연한의 1.5배로 한다. 다만, 학사과정의 부전공 이수자는 재학연한을 1년간 연장할 수 있다.

④휴학기간은 재학연한에 산입하지 아니한다.

**제51조 (교과목 구분)** 교과목은 교양과목 전공과목 일반선택과목으로 구분하고 교양과목과 전공과목중 필수와 선택은 교과과정에 의한다.

**제52조 (학점)** 교과이수의 단위는 학점으로 하고 1학기간 16시간이상의 강의를 1학점으로 한다. 다만 실험실습실기(체육과 군사훈련에 관한 것을 포함함)는 1학기간 32시간 이상의 강의를 1학점으로 한다.

**제53조 (과정이수 학점)** ①학사과정의 졸업에 필요한 학점은 140학점 이상으로 하되 교양과목 42학점 이상, 전공과목 63학점 이상, 부전공을 따로 이수할 경우에는 주전공 48학점 이상, 부전공 24학점 이상으로 한다. 부전공의 범위는 총장이 따로 정하는 바에 의한다. 의학과·치의학과의 학사과정은 전공과목을 주로 과하며 교양과목은 해당 예과에서 과하되 예과 수료에 필요한 학점은 72학점 이상으로 한다.

②석사과정의 수료에 필요한 교과학점은 24학점 이상, 박사과정 수료에 필요한 교과학점은 60학점(석사과정취득학점 포함) 이상으로 한다.

③대학원 과정에서 연구학점으로 석사과정은 4학점 이상, 박사과정은 6학점 이상을 취득하여야 한다.

④대학원 과정에서의 부전공의 범위와 이수학점의 조정에 관한 것은 총장이 따로 정한 바에 의한다.

⑤학사과정 및 대학원과정의 이수학점은 교과 운영상 필요한 경우에 이를 조정할 수 있다.

**제54조 (학사과정의 교양과목)** 학사과정의 교양과목은 국민윤리·한국사

체육·교련 및 인문과학·사회과학·자연과학의 각 계열에 속하는 과목을 균형있게 선택하여 과한다. 각 계열에 속하는 과목은 교과과정표에 의한다. 교양과목은 각 계열에 속하는 제 1 학년 제 2 학년에 걸쳐서 과함을 원칙으로 하며 각 교과목의 학점은 2학점 이상으로 한다. 다만, 작문·체육·교련(R.O.T.C를 포함한다) 과목은 1학점 이상으로 할 수 있다.

제55조 (교직과목) 사범대학과 농과대학의 농업교육과에 교직과목을 둔다.

제56조 (교과과정의 편성) 교과과정의 편성과 운영에 관한 사항은 교과과정위원회의 심의를 거쳐 총장이 정한다.

제57조 (타학과 교과목의 이수) 다른 대학(원) 또는 학과의 교과목을 전공 과목으로 이수하게 할 수 있다.

제58조 (수업시간표) 매학기수업시간표는 개강전에 총장이 결정하여 공포한다.

제59조 (교과목번호) 각 교과목번호에 대해서는 총장이 별도로 정한다.

제60조 (학기당 취득학점) ①학사과정의 학생은 매학기 최소 15 학점이상 19학점까지 취득함을 원칙으로 한다. 다만, 수강생의 사정에 의하여 15학점 미만을 취득해야 할 경우에는 사전에 학과장의 승인을 받아야 한다.

②전항의 규정에도 불구하고 다음의 각호에 해당하는 경우에는 21학점까지 초과하여 취득케 할 수 있다.

1. 교과과정 운영상 특별한 사유가 있을 때
2. 학생의 직전학기 성적평점평균이 3.0 이상일 때
3. 기타 특별한 사유가 있을 때

③제50조 제 1 항의 단서규정에 의한 조기졸업지망자로서 직전학기 성적평점 평균이 3.4 이상인 자는 24학점까지 취득할 수 있다.

④교양과목중 별도로 지정된 교과목에 대하여는 학점취득 특별시험에 의하여 그 시험과목에 대한 학점을 매학기 최대 취득학점 외로 취득하게 할 수 있다. 다만, 학생이 학점취득 특별시험에 의하여 취득할 수 있는 학점은 12학점을 초과할 수 없다.

제60조의 2 (대학원 과정의 학기당 취득학점) ①대학원 과정의 학생은 매

학기 10학점까지 취득함을 원칙으로 한다.

다만, 석사과정의 2부(야간)의 학생은 매학기 6학점을 초과하여 취득할 수 없다.

②전항의 규정에 불구하고 다음 각호에 해당하는 경우에는 12학점까지 취득케 할 수 있다.

1. 교과과정 운영상 특별한 사유가 있을 때
2. 학생의 직전학기 성적평점평균이 3.7이상일 때. 다만, 박사과정 최초 학기에는 석사과정에서 취득한 평점 평균이 3.7 이상일 때
3. 기타 특별한 사유가 있을 때

**제61조 (과정 간의 학점 취득인정)** ①학과장이 인정하는 경우에는 학사과정 4학년은 석사과정의 교과목 학점을 취득할 수 있으며 학사과정졸업(수료) 학점에 포함하거나 석사과정 입학후 석사과정 졸업(수료) 학점에 포함할 수 있다.

②학과장이 인정하는 경우에는 석사과정 학생은 학사과정의 교과목 학점을 매학기 3학점 이내 취득할 수 있으며, 그 취득한 학점이 타학과 교과목인 경우에 6학점까지 과정 수료학점에 포함할 수 있다.

③대학원 과정에 있어서 타대학(외국대학 포함)에서 이수한 교과목은 총장이 정하는 바에 따라 인정할 수 있다.

**제62조 (선수과목)** ①전공과목으로서 그 이수를 위하여 사전에 하급과목을 이수하여야 하는 경우에 교과과정에서 이를 선수과목으로 지정할 수 있다.

②석사과정과 박사과정의 학생이 그 과정에 입학후 하급과정의 교과목을 선수과목으로 이수하였을 경우 그 학점은 학위취득에 필요한 학점수에 이를 산입하지 아니한다.

**제63조 (학사과정의 학점별 학년)** 학사과정의 학점에 의한 학년별은 다음과 같다.

1학년 36학점을 취득할 때 까지

2학년 37학점이상 72학점을 취득할 때 까지

3학년 73학점이상 108학점을 취득할 때 까지

4학년 109학점 이상을 취득하였을 때

**제63조의 2** (학년 수료증) 학사과정에서 해당학년까지의 소정의 등록과 학점을 취득한 때에는 별지서식(4)의 학년 수료증을 교부할 수 있다.

**제64조** (학사과정 졸업) ①학사과정에서 규정된 수업연한의 재학과 교과목 학점을 취득하고 졸업논문 심사에 합격한 자로서 졸업정원에 포함된 자에게는 별지서식(1)의 졸업증서에 의하여 학사학위를 수여하고, 졸업정원에서 제외된 자에게는 별지서식(3)에 의한 수료증서를 교부할 수 있다.

②조기졸업자는 졸업정원외로 졸업하고 별지서식(1)의 졸업증서에 의한 학사학위를 수여하되, 조기졸업에 관한 세부사항은 총장이 따로 정한다.

③학사과정의 졸업은 학년말에 한다. 다만, 학년말 졸업자가 졸업정원에 미달한 경우와 조기졸업의 경우에는 제 1 학기 말에도 졸업할 수 있다.

**제64조의 2** (대학원과정 졸업) ①석사과정에서 규정된 수업연한의 재학과 교과목의 이수 및 학점을 취득한 자로서 소정의 시험에 합격하고 학위논문의 심사에 합격한 자에게는 석사학위를 수여한다.

②박사과정에서 규정된 수업연한의 재학과 교과목의 이수 및 학점을 취득한 자로서 소정의 시험에 합격하고 학위논문심사에 합격한 자에게는 박사학위를 수여한다.

**제65조** (학위수여규정에의 위임) 서울대학교가 수여하는 학사학위, 석사학위, 박사학위의 종류와 해당학과 및 석사, 박사학위 논문의 제출과 심사 및 어학시험에 관한 것은 문교부장관의 승인을 받아 서울대학교 학위수여규정에 의하여 별도로 정한다.

## 제 9 장 시험과 성적

**제66조** (시험) 매학기말에 각 교과목에 대하여 정기시험을 행한다. 다만, 중간시험을 행할 수 있다.

**제67조** (성적평가) ①학업성적은 각 교과목별로 시험성적, 출석상황, 연구보고서, 평소의 학습태도 등을 참작하여 결정하되 그 등급과 평점은 다



음과 같이 분류하여 조정한다.

성적	평점
A <sup>+</sup>	4.3
A <sub>0</sub>	4.0
A <sub>-</sub>	3.7
<hr/>	
B <sup>+</sup>	3.3
B <sub>0</sub>	3.0
B <sub>-</sub>	2.7
<hr/>	
C <sup>+</sup>	2.3
C <sub>0</sub>	2.0
C <sub>-</sub>	1.7
<hr/>	
D <sup>+</sup>	1.3
D <sub>0</sub>	1.0
D <sub>-</sub>	0.7
<hr/>	
F	0
<hr/>	
S	없음
U	없음

②총장이 지정하는 교과목에 대해서는 합격여부만 구분하여 S(급) 또는 U(낙)로 표시한다.

③성적조정이 미완된 교과목에는 잠정적으로 I(미완)의 성적을 부여한다.

**제68조 (취득학점의 계산 및 평점평균)** ① 학사과정에 있어서는 교과목별 성적 “D<sub>-</sub>”이상을 학점취득으로 인정하며, 졸업사정에 있어서는 이수한 전교과목의 성적평점평균 및 전공교과목(부전공교과목 포함)의 성적평점평균이 각각 2.0 이상이어야 한다. 다만, 조기졸업대상자의 졸업사정에 있어서는 이수한 전교과목의 성적평점평균 및 전공교과목(부전공교과목 포함)의 성적평점평균이 각각 3.4 이상이어야 한다.

②대학원 과정에 있어서는 교과목별 성적 “D<sub>-</sub>”이상을 학점취득으로 인정하며 학위를 취득하기 위하여서는 각과정에서 이수한 전교과목의 성적평점평균 및 전공교과목(부전공 교과목 포함)의 성적평점평균이 각각 3.0 이상이어야 한다.

③학사과정에서 전교과목 또는 일부교과목을 재수함이 필요하다고 인정될 때는 1년단위로 1회에 한하여 유급시킬 수 있으며 두번째 유급에 해당하는 자는 제적한다. 다만, 약학대학·의과대학 및 치과대학에 한하여는 1년단위로 2회까지 유급시킬 수 있다. 유급에 관한 세부사항은 총장이 따로 정한다.

④이미 수강승인을 얻은 교과목을 취소하지 않고 수강하지 아니한 경우에는 그 교과목의 성적은 “F”가 된다.

⑤교과목별성적이 학사과정에서 “D<sup>+</sup>”이하, 대학원과정에서 “C<sup>+</sup>”이하의 경우에는 재이수 할 수 있다. 다만, 재이수시의 교과목별 성적은 학사과정에서는 “B<sub>0</sub>”이하, 대학원과정에서는 “B<sup>+</sup>”이하로 하고, 원성적은 학적부의 기록내용을 그대로 두되 평점계산에서 제외한다.

⑥교과목별로 그 학기 수업주수의 4분의 1이상을 결석한 자의 해당교과목의 성적은 “F”가 된다.

**제69조 (추가시험)** ①질병 기타 부득이한 사고로 인하여 정기시험에 응하지 못할 경우에는 그 교과목의 시험전에 담당교수와 학과장을 경유하여 추가시험원을 총장에게 제출하여야 한다. 추가시험승인을 받은 교과목의 성적은 추가시험에 의해 성적을 취득할 때까지 잠정적으로 “I”로 처리하며 그 뒤에 추가시험에 응하지 않으면 그 교과목의 성적은 “F”가 된다.

②추가시험은 당해학기 종강후 2주일 이내에 실시하되, 그 성적은 “B<sup>+</sup>”이하로 한다.

## 제10장 휴직·복학·제적·복적 및 퇴학

**제70조 (휴학, 제적 및 복학)** ①학생이 부득이한 사유로 인하여 당해학기 수업일수의 4분의 1이상을 수강할 수 없어 휴학하고자 할 때에는 수업일수 4분의 3 이내에 휴학원을 제출, 학(원)장을 경유하여 총장의 허가를 얻어야 한다.

②휴학기간은 계속하여 2학기를 초과할 수 없으며 통산하여 학사과정은 4

학기, 석사과정은 3학기, 박사과정은 4학기를 초과할 수 없다. 다만, 예과과정은 2학기를 초과할 수 없다.

③전항에 위반할 때에는 제적한다. 다만, 병역복무를 위한 때에는 예외로 한다.

④등록하기전에 휴학원을 제출하여 허가를 얻은 자는 그 학기 납입금을 면제할 수 있다.

⑤등록기간중 휴학허가 없이 등록하지 않은 경우는 제적된다. 다만, 본항에 의한 제적은 졸업정원에 여석이 있을 때 심사하여 다음 학기초 등록기간중에 복적을 허가할 수 있다. 복적은 1회에 한한다.

⑥학사과정(계열별입학자의 기초과정 포함) 및 대학원과정의 재학년한을 초과한 자는 제적된다.

**제71조 (복학)** 휴학자의 복학은 학기초 등록기간중에 한하여 허가할 수 있다.

**제72조 (퇴학)** 퇴학하고자 하는 자는 보증인 연서로 그 사유를 구신하여 학장 또는 전문대학원장을 경유하여 총장의 허가를 얻어야 한다.

**제73조 (이중학적의 금지)** 서울대학교 학생으로서 이중학적을 가질 수 없다.

## 제11장 학생활동

**제74조 (학도호국단 설치)** 학풍을 쇄신하고 정신전력을 배양하며, 배우면서 나라를 지키는 호국학도로서의 사명을 완수하기 위하여 서울대학교 학도호국단(이하 “학도호국단”이라 한다)을 두며, 학도호국단의 운영에 관한 사항은 따로 정한다.

**제75조 (단비)** 학도호국단의 단원은 소정의 단비를 납입하여야 한다.

**제76조 (조직승인)** ①학도호국단에 소속되지 아니한 학생단체를 조직하고자 할 때에는 학도호국단 학교지도위원회의 심의를 거쳐 학도호국단 중앙지도위원회의 승인을 받아야 한다.

②전항에 의하여 승인된 단체는 그 목적 이외의 활동을 할 수 없다.

제77조 (학생지도) ①학생은 지도교수의 지도를 받아야 한다.

②학(원)장은 매학년초에 학생의 지도계획을 세워 학생지도를 분담시키며, 지도교수는 학(원)장의 명을 받아 학생을 지도하되 특히 학칙위반자에 대하여 특별지도를 하여야 하며, 개별상담에 응하고 그 문제해결을 위해 부단히 노력하여야 한다.

제78조 (금지활동) 학생은 정당 또는 정치적 목적의 사회단체에 가입하거나 정치활동을 할 수 없다.

제78조의 2 (금지활동) 학생은 성토, 시위, 농성, 수업거부 등 교육 및 학내질서유지에 배치되는 개인 또는 집단적 행위를 할 수 없다.

제79조 (활동 사전승인) 학생단체 또는 학생이 다음에 열거한 행위를 하고자 할 때에는 총장 또는 학(원)장의 승인을 받아야 하며 “가”항의 집회에 있어서는 목적, 개최일시, 장소 및 참가예정인원 등에 대하여 승인을 받아야 한다.

가. 교내의 10인이상의 집회

나. 교내광고 인쇄물의 첨부 또는 배부

다. 각기관 또는 개인에 대한 학생활동 후원요청 또는 시상의뢰

라. 외부인사의 학내초청

제80조 (간행물) ①학생단체가 정기, 부정기의 간행물을 발간하고자 할 때 또는 인쇄된 간행물을 배포하고자 할 때는 지도교수(지도위원)의 동의와 소속대학(원)장의 추천으로 총장의 승인을 받아야 한다.

②간행물의 발간 및 편집에 관하여는 총장 또는 학(원)장이 위탁한 지도교수의 지도를 받아야 한다.

## 제12장 포상과 징계

제81조 (포상대상자) 학생으로서 품행이 방정하고 학력이 우수하거나, 또는 특히 미행이 있어 표창할 만한 자에게는 포상할 수 있다.

제82조 (학년우등생) 학사과정 학생으로서 매학년 성적의 평점평균이 3.4 이상인 자에게 다음 학년초에 우등생으로 학적부에 기재하고 이를 공고한다. 다만, “I”의 성적이 포함되었거나 징계처분을 받은자는 그 대상에서 제외할 수 있다.

제83조 (졸업우등생) ①학사과정의 졸업대상자로서 재학중 학업성적이 특히 우수한 자에게 졸업시 다음과 같이 구분하여 총장이 이를 표창하고 학적부와 졸업장에 기재한다.

구분	평점
최우등급(Summa cum laude)	3.9이상
준최우등급(Magna cum laude)	3.6이상
우등급(Cum laude)	3.4이상

②재학중 징계처분을 받은 자는 포상대상에서 제외한다.

제84조 (징계) ①총장 또는 학(원)장은 학생이 본분에 어긋난 행위를 하였을 때에는 제20조의 규정에 의한 심의를 거쳐 징계할 수 있다.

②제76조, 제78조 내지 제80조의 규정에 위반된 경우에는 제20조의 규정에 의한 심의를 거치지 아니하고 징계할 수 있다.

③징계는 근신, 정학 및 제명으로 한다.

④제명처분은 다음 각호의 1에 해당하는 자에게 과하되 총장명으로 한다.

1. 제86조의 2에 의한 제명해당자.
2. 수업 및 기타 학내질서를 심히 문란하게 한 자.
3. 품행이 불량하여 개선의 가망이 없는 자.
4. 기타 학칙을 위반한 자.

⑤전항 각호에 의하여 제명된 자는 재입학 할 수 없다.

제85조 (학사경고) ①학사과정 학생으로서 재학중 학업성적이 열등한 자에게는 학사경고를 한다.

②학사과정 학생으로서 한 학기의 성적 평점평균이 2.0에 미달되거나 3교과목 이상 또는 6학점 이상이 “F”인 자에게는 학사경고하며 해당대학장은 이 사실을 지체없이 본인 및 보호자와 지도교수에게 통고한다.

③전항의 학생에게는 지도교수 또는 학장이 수강학점수, 결석회수 및 과외활동에 제한을 과할 수 있다.

④사 제

제86조 (학사근신) ①학사과정 학생으로서 한 학기의 성적평점평균이 1.3 미달인 자는 다음 1학기간 학사근신한다.

②전항에 의거 학사근신을 받은 자에게는 학기당 수강 학점수를 15학점 이하로 제한한다. 다만, 학사근신을 받은 유급자가 유급학년의 전 교과목을 재이수 하여야 할 경우에는 이를 적용하지 아니한다.

제86조의 2 (학사제명) 학사과정 학생으로서 교과목 이수성적이 다음 각 호의 1에 해당하는 경우는 제명한다.

1. 학사근신 2회
2. 학사경고 1회와 학사근신 1회
3. 연속하여 학사경고 2회 또는 통산하여 학사경고 3회
4. 4개학기 이상 이수한 전 교과목 평점평균이 각 학기말에 2.0 미만인 경우

## 제13장 납 입 금

제87조 (납입금 납부의무) 학생은 매학기 등록시에 수업료, 기타 소정의 납입금을 납부하여야 한다.

제88조 (복학자의 납입금) 복학이 허가된 자는 그 학기의 납입금을 납부하여야 한다.

제89조 (결석 또는 정학과 납입금) 납입금은 결석 또는 정학으로 인하여 감액 또는 면제되지 아니한다.

제90조 (수업료 면제) ①학업성적이 우수한 자 또는 학비조달이 곤란하여 납입이 불가능한 자는 2할에 해당하는 학생수의 한도내에서 수업료를 면제할 수 있다.

②사범대학과 사범계학과 및 의과대학 간호학과의 학사과정 학생에게는

입학금과 수업료는 징수하지 아니한다.

제91조 (실험실습비) 실험과 실습에 소요되는 비용은 실비정도로 이를 따로 징수한다.

제92조 (납입금의 반환금지) 이미 납입한 금액은 과오로 인한 납입 이외에는 반환하지 아니한다.

## 제14장 장학·학비보조와 졸업후의 복무의무

제93조 (장학금) 서울대학교 학생중 경제사정으로 학비 마련이 곤란한 자로서 품행이 방정하고 학업성적이 우수한 자에게는 서울대학교장학금규정에 의하여 장학금을 급여할 수 있다.

제94조 (학비보조금의 급여대상) 사범대학과 사범계학과 및 의과대학 간호학과의 학사과정 학생에게는 교육법 제159조에 의한 학비보조금을 급여한다.

제95조 (학비보조금 급여중지) 사범대학과 사범계학과 및 의과대학 간호학과의 학사과정의 학생이 휴학하였을 때 또는 징계에 의하여 정학을 당하였을 때에는 그 학기중 학비보조금 급여를 중지한다.

제96조 (학비보조금의 상환) 사범대학과 사범계학과 및 의과대학 간호학과의 학사과정의 학생으로서 퇴학하는 자는 이미 받은 학비보조금을 상환하여야 한다. 다만, 문교부장관의 인가를 얻어 상환의 전부 또는 일부를 면제할 수 있다.

제97조 (졸업후 복무의무) ①사범대학과 사범계학과의 학사과정졸업자는 수업연한에 해당하는 기간 교육기관, 교육연구기관, 교육행정기관에 종사할 의무가 있으며 의과대학 간호학과의 학사과정 졸업자는 수업연한에 해당하는 기간 의과대학 부속병원에 종사할 의무가 있다.

②전항에 의한 복무기간중 다음 각호의 1에 해당할 때는 급여된 학비보조금을 상환하여야 한다.

1. 정당한 이유없이 복무의무를 이행하지 아니할 때

## 2. 파면처분을 당하였을 때

### 제15장 위탁생·공개강좌·특별연구생·외국인특별생·야간 수업·계절수업·정원외 입학등 및 외국인학생

제98조 (위탁생) ①정부각부 재직자로서 그 소속 장관의 위탁이 있을 때에는 학사과정과 석사과정에 한하여 이를 위탁생으로 하여 정원외라도 수학을 허가할 수 있다.

②위탁생에게는 학위를 수여하지 아니하되 소정의 시험을 거쳐 수학이 허가된 자에 대하여는 이를 수여 할 수 있다.

③위탁생에 관한 세칙은 총장이 따로 이를 정한다.

제99조 (위탁생의 제적) 위탁생이 수학중 그 직을 사하였을 때는 자연히 제적된다.

제100조 (공개강좌) 본교에 직무, 교양 또는 연구에 필요한 이론과 그 응용의 수득을 필요로 하는 자를 널리 지도하기 위하여 공개강좌를 둘 수 있다.

#### 제101조 사 제

제102조 (특별연구생) ①각급 학위과정의 수업에 지장이 없는 한 박사학위 소유자로서 본교 전임교수가 아닌 자를 특별연구생으로 하여 전적으로 연구에 종사하게 할 수 있다.

②특별연구생에 대하여 그 연구실적에 대하여는 별지서식 (2)에 의하여 연구실적증명서를 교부할 수 있다.

제103조 (야간수업) 문교부장관의 인가를 받은 학과의 석사과정에 있어서는 그 수업을 야간에 시행할 수 있다.

제104조 (계절수업) 교육의 충실을 기하기 위하여 문교부장관의 승인을 받아 계절수업을 개설할 수 있다.

제105조 (세칙에의 위임) 공개강좌 및 계절수업의 과목, 제목, 기간, 수강자격 및 정원, 장소 기타에 관한 사항은 총장이 이를 정한다.



제106조 (외국인 특별생) ①각급 학위과정의 수업에 지장이 없는 교과목에 대한 외국인 특별생을 둘 수 있다.

②외국인 특별생의 등록, 자격 및 증명 등에 관한 사항은 총장이 이를 따로 정한다.

제107조 (재외국민 모국수학생 및 외국인학생) 재외국민 모국수학생 및 외국인으로서 입학을 원하는 자에게 학력을 고사한 후 정원의 입학을 허가할 수 있다.

제108조 (본 학칙의 준용) 위탁생, 재외국민 모국수학생과 외국인 학생에게는 본 학칙을 준용하되 필요한 경우에는 총장이 따로 정할 수 있다.

#### 부 칙 (제362호)

①본 학칙은 1975년 3월 1일부터 시행한다.

②본 학칙 시행을 위하여 필요한 사항은 총장이 따로 정한다.

③본 학칙 시행당시 종전의 대학원·경영대학원·교육대학원·보건대학원·신문대학원·행정대학원·환경대학원의 학칙은 이를 폐지한다.

④본 학칙 시행당시 문리과대학에 재학중인 학생은 별도의 경과규정이 없는 한 학생의 소속 학과가 귀속되는 대학에 소속시킨다.

⑤본 학칙 시행당시 교양과정부에 재학중인 학생은 학칙의 별표 (3)에 의하여 소속시킨다.

⑥서울대학교설치령 개정에 따라 폐지 또는 개편되는 대학(원)학과에 재적중인 학생의 소속은 별표 (4)와 같다.

⑦1973학년도 이전에 입학한 학생의 졸업에 필요한 최저학점은 총장이 따로 정한다.

⑧본 학칙 시행당시 75.2.28 현재 교육대학원에 재적 또는 입학이 결정된 학생은 종전 교육대학원의 해당학위과정으로 졸업할 수 있다.

#### 부 칙 (제372호)

이 개정학칙은 1976년 3월 1일부터 시행한다.

#### 부 칙 (제407호)

- ①(시행일) 이 학칙은 1976년 5월 10일부터 시행한다.
- ②(경과조치) 1976.2.28 현재 수의예과에 재적하는 학생(휴학중인 자를 포함한다)은 수의과대학 수의학과의 재적생으로 본다.
- ③(동전) 이 학칙 제50조 제 2 항 및 제53조 제 3 항의 규정과 야간제 대학원과정에 관한 규정은 1976학년도 제 2 학기 입학자부터 적용한다.
- ④(동전) 이 학칙 제50조 제 1 항 단서의 규정은 1976학년도 입학자로부터 적용한다.
- ⑤(동전) 1974학년도 및 1975년도 인문계열, 사회계열, 교육계열중 인문사회계 입학자의 기초과정 재학년한 종기는 제50조 제 4 항의 규정에 불구하고 1976학년도 말일로 한다.

#### 부 칙 (제456호)

이 개정학칙은 1977년 3월 1일부터 시행한다.

#### 부 칙 (제464호)

- ①(시행일) 이 개정 학칙은 1977년 7월 21일부터 적용한다.
- ②(경과조치) 이 학칙 시행 당시의 학칙 제86조의 규정에 의거 이미 시행한 유기정학은 이 학칙에 의한 학사 근신으로 본다.

#### 부 칙 (제475호)

이 개정학칙은 1978년 3월 1일부터 시행한다.

#### 부 칙 (제476호)

- ①(시행일) 이 개정학칙은 1978년 3월 1일부터 시행한다.
- ②(경과조치) 이 학칙 시행 당시 공업교육과 재적생은 공과대학의 타 학과에 전과할 수 있다.

#### 부 칙 (제480호)

이 개정학칙은 1978년 3월1일부터 시행한다.

부 칙 (제 492호)

이 개정학칙은 1979년 3월 1일부터 시행한다.

부 칙 (제 510호)

이 개정학칙은 1979년 9월 20일부터 시행한다.

부 칙 (제 514호 1979.12.8)

이 학칙은 공포한 날로 부터 시행한다.

부 칙 (제 515호)

이 학칙은 1980년 3월 1일부터 시행한다.

부 칙 (제 518호)

이 학칙은 1980년 2월 15일부터 시행한다.

부 칙 (제 530호)

이 학칙은 1980년 5월 8일부터 시행한다.

부 칙 (제 532호)

이 개정학칙은 1980년 7월 1일부터 시행한다.

부 칙 (제 533호)

이 개정학칙은 1980년 7월 21일부터 시행한다.

부 칙 (제 534호)

이 개정학칙은 1980년 8월 7일부터 시행한다.

부 칙 (제 542호)

이 개정학칙은 1981년 3월 1일부터 시행한다.

부 칙 (제556호)

- ①(시행일) 이 개정학칙은 1981년 3월 1일부터 시행한다.
- ②(경과조치) 이 개정학칙 중 제15조, 제15조의 2, 제43조의 2, 제63조의 2, 제64조, 제68조 제1항, 제85조, 제86조, 제86조의 2의 규정은 1980학년도 이전 학사과정 입학자에게는 적용하지 아니하고 개정전의 학칙에 의한다.
- ③(동전) 1980학년도 이전 학사과정 계열별입학자의 기초과정 재학년한은 2년을 초과할 수 없다.

부 칙 (제569호)

이 학칙은 1982년 3월 1일부터 시행한다.

부 칙 (제574호)

이 변경학칙은 공포한 날로부터 시행한다.

부 칙 (제578호)

이 개정학칙은 1982년 3월 1일부터 적용한다.

부 칙 (제589호)

이 학칙은 1983년 3월 1일부터 시행한다.

부 칙 (제614호)

이 학칙은 1984년 3월 1일부터 시행한다.

부 칙 (제615호)

- ①(시행일) 이 개정학칙은 1983년 12월 10일부터 시행한다.
- ②(경과조치) 이 개정학칙 시행이전에 미술대학 회화과와 응용미술과에 입학한 자는 1986년 2월 26일까지는 입학당시의 학과에 재적하되, 1986년 3월 1일 이후의 재적학생은 이수교과과정상의 전공에 따라 동양화 전공학생은

동양화과에, 서양화전공학생은 서양화과에, 응용미술과 도자공예전공 및 금속공예전공 학생은 공예과에, 응용미술과 시각디자인전공 및 공업디자인 전공학생은 산업미술과에 각각 소속된다. 다만, 1986년 2월 28일까지의 회화과 및 응용미술과 재적학생은 교과과정상의 전공에 따라 각각 동양화과, 서양화과, 공예과 및 산업미술과에서 관리한다.

③(동전) 이 개정학칙 시행이전에 인문대학 고고학과, 공과대학 요업공학과 및 계측제어공학과에 재적중인 학생(휴학중인 자를 포함한다)은 이 개정학칙에 의한 인문대학 고고미술사학과, 공과대학 무기재료공학과 및 제어계측공학과에 재적학생으로 본다.

④(동전) 1980학년도 이전에 법과대학 법학과에 입학한 학생으로서 1984학년도 이후의 재적학생은 학생의 희망에 따라 공법학과와 사법학과에 재적한다.

⑤(동전) 부칙 제 2 항내지 제 4 항은 1983년 3월 1일부터 적용한다.

⑥(동전) 이 개정학칙중 제15조, 제15조의 2, 제43조의 2, 제50조, 제64조의 규정은 1980학년도 이전 입학자에게는 적용하지 아니하고 개정전의 학칙에 의한다.

#### 부 칙 (제622호)

①(시행일) 이 개정학칙은 1984년 2월 8일부터 시행한다.

②(제명처분된자의 재입학을 위한 특례) 대학학생정원령(대통령령 제11292호, 1983.12.30) 부칙 제 2 항에 해당하는 자 중에서 수학에 지장이 없다고 판단되는 자는 제44조 제 2 항 및 제84조 제 5 항의 규정에 불구하고 재입학을 허가할 수 있으며 제명처분된자의 재입학에 필요한 세부사항은 총장이 따로 정한다.

#### 부 칙 (제634호)

이 개정 학칙은 1984년 9월 1일부터 시행한다.

#### 부 칙 (제637호)

이 학칙은 1983년 3월 1일부터 시행한다.

**별표 1. 대학 및 사범대학의 졸업정원**

※ 본교 학칙은 개정되지 않았으나, 대학학생정원령의 개정(84.12.31. 대통령령 제11584호)에 의거 본학칙 제15조의 규정에 불구하고 별표 1-1, 별표 1-2, 별표 1-3, 별표 1-4를 통합하여 별표 1로 하였음.

1. < >내는 의예과 및 치의예과로서 < >밖의 졸업정원에 포함하지 아니하였고 '88, '87학년도는 각각 '90, '89학년도 졸업정원임.
2. '85학년도의 의학과 및 치의학과는 '80학년도 입학정원임.

단과대학	계열 및 학과	졸업정원			
		'88학년도 ( '85입학)	'87학년도 ( '84입학)	'86학년도 ( '83입학)	'85학년도 ( '82입학)
인문대학	인문계	420	520	520	520
	국어국문학과				
	중어중문학과				
	영어영문학과				
	불어불문학과				
	독어독문학과				
	노어노문학과			—	—
	서어서문학과			—	—
	언어학과				
	국사학과				
	동양사학과				
	서양사학과				
	철학과				
	(철학전공)	—			
(종교학전공)	—				
(미학전공)	—				
종교학과		—	—	—	
미학과		—	—	—	
고고미술사학과				—	
고고학과	—	—	—		
사회과학대학	사회계	565	565	565	565
	정치학과				
	외교학과				
	경제학과				
	국제경제학과		—	—	—
무역학과	—				

	사회학과 인류학과 심리학과 지리학과 사회복지학과 신문학과				
자연과학대학	자연계  수학과 계산통계학과 물리학과 천문학과 화학과 식물학과 동물학과 미생물학과 기상학과 지질과학과 해양학과 의예과 치의예과	420 <320>	420 <320>	420	420
경영대학	경영학과	250	250	250	250
공과대학	자연계 건축학과 공업화학학과 금속공학과 기계공학과 기계설계학과 섬유공학과 무기재료공학과 요업공학과 자원공학과 전기공학과 전자공학과 조선공학과 토목공학과 (토목공학전공) (도시공학전공)	795	795	795	795

	항공공학과 화학공학과 제어계측공학과 계측제어공학과 전자제산기공학과 산업공학과 원자핵공학과	—	—	—	—
사범대학	인문사회교육계 교육학과 국어교육과 영어교육과 불어교육과 독어교육과 사회교육과 역사교육과 지리교육과 국민윤리교육과 자연교육계 수학교육과 물리교육과 화학교육과 생물교육과 지구과학교육과 체육교육과	530 270	540 270	540 270	540 270
법과대학	사회계 사법학과 공법학과	280	280	280	280
약학대학	자연계 약학과 제약학과	80	80	80	80
가정대학	자연계 식품영양학과 의류학과 가정관리학과	150 100 50	150 100 50	150 100 50	150 150
미술대학	예능계	140	140	140	140



	동양화학 서양화학 회화 조소 공예 산업미술 응용미술						
음악대학	예능계 성악과 작곡과 (작곡전공) (이론전공) 기악과 (피아노전공) (현악전공) (관악전공) 국악과	190	190	190	190		
의과대학	의학과 간호학과	280 200 80	280 200 80	280 200 80	240 160 80		
치과대학	치의학과	120	120	120	100		
농과대학	자연계 농학과 원예학과 임학과 임산가공학과 농화학과 식품공학과 축산학과 잠사학과 농생물학과 (식물병리전공) (농업곤충전공) 농공학과 (농업토목전공) (농업기계전공)	620 520	630 530	630 530	630 570		

	조경학과 농가정학과 농경제학과 농업교육과 (농업교육전공) (농촌지도) (교육전공)	40 60	40 60	40 60	60
수의과대학	수의학과	60	60	60	60
총	계	4,900 <320>	5,020 <320>	5,020	4,960

별표 2. 대학원과정의 학과 및 총정원

가. 석사과정

나. 박사과정

	석사학위과정	총정원	박사학위과정	총정원
서울대학교	총	4,780		
대학원 (일반)	석사학위과정 (9계열 91학과)	4,100	박사학위과정 (8계열 81학과)	1,924
	인문과학계(13학과) 국어국문학과 중어중문학과 영어영문학과 불어불문학과 독어독문학과 언어학과 국사학과 동양사학과 서양사학과 철학 (동양철학전공) (서양철학전공) 종교학과 미학과 고고미술사학과		인문과학계(13학과) 국어국문학과 중어중문학과 영어영문학과 불어불문학과 독어독문학과 언어학과 국사학과 동양사학과 서양사학과 철학 (동양철학전공) (서양철학전공) 종교학과 미학과 고고미술사학과	
	사회과학계(13학과) 정치학과 외교학과		사학과학계(15학과) 정치학과 외교학과	

경 무 사 인 심 지 사 신 경 법 농  
 제 역 회 류 리 리 회 문 영 경  
 학 학 학 학 학 지 학 학 학  
 과 과 과 과 과 과 과 과 과

경 무 사 인 심 지 사 신 경 법 농 행 환  
 제 역 회 류 리 리 회 문 영 경 정  
 학 학 학 학 학 지 학 학 학  
 과 과 과 과 과 과 과 과 과 과 과

자 연 과 학 계 (12학과)  
 수 학 과  
 계 산 통 계 학 과  
 (계 산 학 전 공)  
 (통 계 학 전 공)  
 물 리 학 과  
 천 문 학 과  
 화 학 과  
 식 물 학 과  
 동 물 학 과  
 미 생 물 학 과  
 기 상 학 과  
 지 질 과 학 과  
 (지 질 학 전 공)  
 (지 구 물 리 학 전 공)  
 해 양 학 과  
 협 동 과 정  
 과학사 및 과학철학전공  
 분자생물학전공  
 약 학 과

자 연 과 학 계 (12학과)  
 수 학 과  
 계 산 통 계 학 과  
 물 리 학 과  
 천 문 학 과  
 기 상 학 과  
 화 학 과  
 식 물 학 과  
 동 물 학 과  
 미 생 물 학 과  
 지 질 과 학 과  
 약 학 과

공 진 공 금 기  
 학 축 업 속 계  
 계 (19학과)  
 학 과 과 과 과

공 진 공 금 기  
 학 축 업 속 계  
 계 (18학과)  
 학 과 과 과 과

기 계 설 계 학 과  
 산 업 공 학 과  
 섬 유 공 학 과  
 무 기 재 료 공 학 과  
 원 자 핵 공 학 과  
 자 원 공 학 과  
 전 기 공 학 과  
 전 자 공 학 과  
 조 선 공 학 과  
 토 목 공 학 과  
 (토 목 공 학 전 공)  
 (도 시 공 학 전 공)  
 항 공 공 학 과  
 화 학 공 학 과  
 공 업 교 육 과  
 제 어 계 측 공 학 과  
 전 자 계 산 기 공 학 과

기 계 설 계 학 과  
 산 업 공 학 과  
 섬 유 공 학 과  
 무 기 재 료 공 학 과  
 원 자 핵 공 학 과  
 자 원 공 학 과  
 전 기 공 학 과  
 전 자 공 학 과  
 조 선 공 학 과  
 토 목 공 학 과  
 항 공 공 학 과  
 화 학 공 학 과  
 제 어 계 측 공 학 과  
 전 자 계 산 기 공 학 과

가 정 계(3 학과)  
 가 정 관 리 학 과  
 식 품 영 양 학 과  
 의 류 학 과

가 정 계(3 학과)  
 가 정 관 리 학 과  
 식 품 영 양 학 과  
 의 류 학 과

사 범 학 계(8 학과)  
 교 육 학 과  
 (교 육 행 정 전 공)  
 (교 육 심 리 전 공)  
 (교 육 과 정 포 함)  
 협 동 과 정  
 음 악 교 육 전 공  
 미 술 교 육 전 공  
 가 정 교 육 전 공  
 상 업 교 육 전 공  
 국 어 교 육 과  
 외 국 어 교 육 과  
 (영 어 전 공)  
 (불 어 전 공)  
 (독 어 전 공)  
 사 회 교 육 과  
 (일 반 사 회 전 공)

사 범 학 계(4 학과)  
 교 육 학 과  
 과 학 교 육 과  
 국 민 윤 리 교 육 과  
 체 육 교 육 학 과

(역사전공) (지리전공) 수학교육과 과학교육과 (물리전공) (화학전공) (생물전공) (지학전공) 체육교육과 국민윤리교육과			
농림학계(13학과) 농학과 원예학과 임학과 임산가공학과 농화학과 식품공학과 축산학과 잡사학과 농생물학과 (응용곤충전공) (식물병리전공) 농공학과 (농업토목전공) (농업기계전공) 농가정학과 농업교육과 생태조경학과		농림학계(11학과) 농학과 원예학과 임학과 임산가공학과 농화학과 식품공학과 축산학과 잡사학과 농생물학과 농공학과 농업교육과	
의학계(4학과) 의학과 간호학과 치위학과 수위학과		의학계(5학과) 의학과 간호학과 치위학과 보건의학과	
예술학계(6학과) 동양화과 서양화과			

	조 공 산 음	소 예 업 악	과 과 과 과		
비 고	매학년도 입학정원은 총 정원의 1/2로 책정하여 운영함.			매학년도 입학정원은 총 정원의 1/3로 책정하여 운영함.	

	석 사 학 위 과 정	총정원	박 사 학 위 과 정	총정원
보건대학원	보 건 관 리 학 과 환 경 보 건 학 과	200		
행정대학원	행 정 학 과 (행 정 학 전 공) (정 책 학 전 공)	300 (160) (140)		
환경대학원	환 경 계 획 학 과 환 경 조 경 학 과	180		
비 고	매학년도 입학정원은 총 정원의 1/2로 책정하여 운영함.			

별표 3. 폐지, 개편되는 대학(원) 및 학과재적생의 소속

개정전 대학(원) 및 학과		개정된 대학(원) 및 학과	
대 학(원)	학 과(전공)	대 학(원)	학 과(전공)
신문대학원	신 문 학 과	대 학 원	신 문 학 과
경영대학원	경 영 학 과	대 학 원	경 영 학 과
교육대학원	교 육 학 과 (가정교육, 상업교육, 미 술교육, 음악교육 전공)	대 학 원	교 육 학 과 협 동 과 정
	교 육 학 과 (교육행정, 교육심리, 교 육과정, 초등교육 전공)	대 학 원	교 육 학 과
	교 육 학 과 (국어교육전공)	대 학 원	국 어 교 육 과

	교 육 학 과 (영어교육, 독어교육, 불어교육 전공)	대 학 원	외 국 어 교 육 과
	교 육 학 과 (일반사회, 역사, 지리) (전공)	대 학 원	사 회 교 육 과
	교 육 학 과 (물리교육, 화학교육, 생) (물교육, 지학교육 전공)	대 학 원	과 학 교 육 과
	교 육 학 과 (수학교육 전공)	대 학 원	수 학 교 육 과
	교 육 학 과 (체육교육 전공)	대 학 원	체 육 교 육 과
	교 육 학 과 (공업교육 전공)	대 학 원	공 업 교 육 과
	교 육 학 과 (농업교육 전공)	대 학 원	농 업 교 육 과
공 과 대 학	재 료 공 학 과	공 과 대 학	요 업 공 학 과 (재료공학으로 졸업가능)
대 학 원	재 료 공 학 과	대 학 원	요 업 공 학 과 (재료공학으로 졸업가능)
공 과 대 학	원 자 력 공 학 과	공 과 대 학	원 자 핵 공 학 과
환경대학원	도시 및 지역 계획 학과	환경대학원	환 경 계 획 학 과
환경대학원	조 경 학 과	환경대학원	환 경 조 경 학 과
상 과 대 학	경 제 학 과	사회과학대학	경 제 학 과
상 과 대 학	무 역 학 과	사회과학대학	무 역 학 과
상 과 대 학	경 영 학 과	경영대학	경 영 학 과
법 과 대 학	행 정 학 과	법 과 대 학	법 학 과
대 학 원	행 정 학 과	대 학 원	법 학 과
공 과 대 학	전 축 공 학 과	공 과 대 학	전 축 학 과
대 학 원	사 학 과	대 학 원	그 전공에 따라 국사학 과, 동양사학과, 서양사 학과에 소속

대학원	조선항공학과	대학원	그 전공에 따라 조선공학과와 항공공학과에 소속
대학원	가정학과	대학원	그 전공에 따라 가정관리학과, 식품영양학과, 의류학과에 소속
대학원	종교학과	대학원	철학과의 종교학 전공
대학원	미학과	대학원	철학과의 미학 전공
농과대학	수의학과	수의과대학	수의학과
대학원	사회학과 (신문학전공)	대학원	신문학과
공과대학	화학공학과 3,4년	공과대학	화학공업화학학과
대학원	화학공학과	대학원	화학공업화학학과
대학원	핵공학과	대학원	원자핵공학과 물리학
문리과대학	고고인류학과	인문대학	고고학과
		사회과학대학	인류학과
대학원	고고인류학과	대학원	고고학과, 인류학과
문리과대학	천문기상학과	자연과학대학	천문학과, 기상학과
대학원	천문기상학과	대학원	천문학과, 기상학과
공과대학	응용수학과	자연과학대학	수학 계산통계학과
		공과대학	타학과(공대 응용수학과 졸업가능, 공대 타학과를 택한 경우 당해 교과과정에 따라야 한다)
대학원	전자공학과 (응용수학전공)	대학원	전자공학과, 수학과, 계산통계학과
공과대학	응용물리학과	자연과학대학	물리학과
		공과대학	타학과(공과대학 응용물리학과로 졸업가능, 공과대학 타학과를 택한 경우 당해 교과과정에 따라야 한다)



공과대학	응용화학과	자연과학대학	화학과
			타학과(공대 응용화학과로 졸업가능, 공대타학과를 택한 경우 당해 교과 과정에 따라야 한다)
대학원	화학공학과 (응용화학전공)	대학원	화학공학과, 화학과, 공업화학과

별지서식 (1)



제 호

# 졸업증서

19 년 월 일

위 사람은 본교 대학 학과 ( 전공 부전공)에서 소정의 과정을 이수하고  
규정된 논문과 시험에 합격하여 학사의 자격을  
갖추었으므로 이를 인정함.

19 년 월 일

서울대학교 대학장 학위 성명 ㉠

위의 인정에 의하여 본 증서를 수여함

19 년 월 일

서울대학교 총장 학위 성명 ㉠

---

위는 교육법 시행령 제125조의 규정에  
의하여 등록하였음을 증명함.

19 년 월 일

문 교 부 장 관



학위등록번호: -1-



별지서식 (4)

제 호	<b>학 년 수 료 증</b>					
	성명					
				년	월	일생
이 이는 본교	대학	계열에	19	년	월	일 입
학하여	년	월	일까지	제	학년 수료에 상당하는	
학점을 취득하였기 이 증을 교부함.						
	19	년	월	일		
	서	울	대	학	교	총 장
비고 1학년 수료 인정 학점 : 36학점—71학점						
2학년 수료 인정 학점 : 72학점—107학점						
3학년 수료 인정 학점 : 108학점—139학점						

### 3. 서울대학교학위수여규정

전문개정 : 1976. 7. 20 규칙 제 422호  
 개정 : 1976. 10. 7 규칙 제 451호  
 개정 : 1978. 11. 13 규칙 제 491호  
 개정 : 1979. 11. 2 규칙 제 506호  
 개정 : 1979. 11. 28 규칙 제 512호  
 개정 : 1980. 5. 15 규칙 제 531호  
 개정 : 1982. 7. 9 규칙 제 582호

#### 제 1 장 총 칙

**제 1 조 (목적)** 이 규정은 서울대학교 학칙 제65조의 규정에 의거 학위수여에 관하여 필요한 사항을 규정함을 목적으로 한다.

**제 2 조 (학위의 종류 및 종별)** ①학위는 학사·석사·박사 및 명예박사의 4종으로 그 종별과 해당학과는 별표 1과 같다.

②박사학위는 전공과 학위논문의 성격에 따라 대학원위원회의 심의를 거

쳐 전항의 규정에 불구하고 다른 종별학위를 수여할 수 있다.

**제 3 조 (학위논문의 구분)** 학위논문은 학사학위논문·석사학위논문 및 박사학위논문으로 구분한다.

**제 4 조 (논문지도교수의 선정)** ① 학사과정의 지도교수 선정은 졸업학년 초 3개월이내로 한다.

② 석·박사과정의 지도교수 선정은 입학한 후 3개월 이내로 한다.

③ 전 2항의 지도교수 변경은 선정후 1년 이내로 할 수 있다. 다만, 부득이한 경우에는 총장이 정하는 바에 따른다.

**제 5 조 (논문작성계획서)** 논문작성 계획서는 석사과정에 있어서는 논문제출전 학기말까지, 박사과정에 있어서는 논문제출전 2학기 개시전까지 학과장에게 제출하여야 한다.

**제 6 조 (학위논문 제출자격)** ① 학사학위 논문제출자격은 과정수료에 필요한 최저학점취득(가능)자로 한다.

② 석사학위논문 제출자격은 전공과목 24학점 이상 취득한 자로서 외국어시험과 종합시험에 합격한 자로 하고 박사학위 논문제출자격은 전공과목 60학점 이상 취득하고 외국어시험과 종합시험에 합격한 자로 한다.

**제 7 조 (학위논문 제출횟수 및 허용기한)** ① 학사학위논문은 과정수료전에 제출하여야 하며 부득이한 경우에는 과정수료후 2회까지 제출할 수 있다. 다만, 재학연한을 경과하여 제출할 수 없다.

② 석사학위논문 제출기한은 과정수료후 2년, 박사학위논문 제출기한은 과정수료후 4년까지로 한다. 다만, 부득이한 경우에는 대학원위원회의 의결을 거쳐 이를 2년 이내에서 연장할 수 있다.

③ 전 각항의 기간에는 군복무기간은 이를 산입하지 아니한다.

**제 8 조 (학위논문의 작성)** ① 학위논문은 국문으로 작성함을 원칙으로 하되 석·박사학위논문은 1종의 외국어 초록을 첨부해야 하며 그 논문이 외국어로 작성된 경우에는 국문초록을 첨부해야 한다.

② 석·박사학위논문 표지의 형식은 별지양식 1에 의하여야 하고 학사학위논문 표지형식은 이에 준하여 대학장이 정한다.

- 제 9 조** (외국어시험 및 종합시험) ①석·박사학위 논문제출에 앞서 외국어 시험과 종합시험(이하 “시험”이라 한다)을 과한다.
- ②시험응시자격은 3개학기 이상 등록한 자로 한다.
- ③시험은 매학기 1회 실시한다.

## 제 2 장 학사학위

- 제10조** (학위수여 등) ①학사학위는 논문을 제출하여 심사에 합격한 자에게 수여한다.
- ②학사학위논문 제출이 부적당하다고 인정되는 학과는 졸업종합시험, 실험실습보고 또는 실기발표로서 졸업논문을 대체할 수 있으며 대체하는 대학 또는 학과의 범위는 별표 2와 같다.
- 제11조** (논문제출) 논문은 논문 지도교수의 추천을 받아 소속대학장에게 제출한다.
- 제12조** (심사위원) 논문 심사위원은 2인 이상의 전일교원으로 구성하되, 학과장의 추천에 의하여 학장이 정한다.
- 제13조** (심사평가) 논문심사 평가기준은 각 대학에서 정하고 평가는 100점만점에 평균 60점 이상을 합격으로 하되, 판정은 급(S), 낙(U)으로 표기한다.
- 제14조** (논문의 대체) ①이 규정 제10조 제 2 항의 졸업종합시험은 각 대학장 주관하에 실시하되, 당해학과의 전공필수과목을 균형있게 과하며, 성적의 평가는 총배점의 60% 이상을 합격으로 하되 급(S) 또는 낙(U)로 표기한다.
- ②실험실습보고 및 실기발표의 일정 절차 등은 각각 논문심사의 경우에 준하되, 실기는 공개하여 발표하여야 한다.

## 제 3 장 석사학위

- 제15조** (학위수여) 석사학위는 대학원위원회에서 시행하는 시험에 합격한

후 석사학위논문의 심사와 구두시험에 합격한 자에게 수여하되, 서식 1의 학위기로서 행한다.

**제16조 (석사과정의 시험)** ①외국어시험과목은 1 과목이 상으로 하고 종합 시험 과목은 교과과정에 편성된 3과목 이상을 포함한 전공과목으로 하되, 대학원위원회의 심의를 거쳐 따로 정한다.

②전항의 시험에 있어서 고사과목별 만점은 100점으로 하고 매과목 60점 이상을 합격으로 하되, 불합격된 과목에 대하여는 다시 응시할 수 있다.

**제17조 (논문제출 등)** 심사를 위한 논문은 소정의 심사료를 납부하고 매년 5월과 11월에 학과장을 경유 대학(원)장에게 제출하여야 한다.

**제18조 (심사평가 및 보고)** ①석사학위논문의 심사는 소속대학(원)장의 추천에 따라 위촉하는 3인이상(위원장 1인)의 심사위원이 행하며, 그 합격여부는 심사위원 3분의 2이상의 찬성으로 결정한다.

②논문심사 위원장은 심사결과를 대학원위원회에 보고하여야 한다.

## 제 4 장 박사학위

**제19조 (학위수여)** 박사학위는 대학원위원회에서 시행하는 2종의 외국어 시험과 종합시험에 합격한 후 박사학위논문심사와 구술고사에 합격한 자에게 대학원위원회의 의결을 거쳐 수여하되, 서식 2의 학위기로서 행한다.

**제20조 (박사과정의 시험과목)** ①외국어 시험과목은 영어를 포함한 외국어 2종으로 한다.

②종합시험고사과목은 기초공통과목과 교과과정에 편성된 3과목이상을 포함한 전공과목으로 하되, 대학원위원회의 심의를 거쳐 따로 정한다.

**제21조 (시험합격기준)** 전조의 시험에 있어서 고사과목별 만점은 100점으로 하고 매과목 70점 이상을 합격으로 하되, 불합격된 과목에 대하여는 다시 응시할 수 있다.

**제22조 (논문의 제출)** 박사학위논문은 소정의 심사료와 다음 서류를 첨부하여 제출하여야 한다.

1. 논문심사 요구서
2. 지도교수 추천서
3. 신원진술서
4. 호적등본
5. 기타 필요한 서류

**제23조 (논문편수)** 박사학위논문은 1편으로 한다. 다만, 심사에 필요하다고 인정할 때에는 논문제출자에 대하여 참고논문 또는 부분, 역본, 모형, 표본 및 기타 자료를 제출하게 할 수 있다.

**제24조 (심사위원회 선정)** 논문심사는 본교의 교수, 부교수, 박사학위를 소지한 조교수 및 본교외의 사계의 권위자 중에서 5인 이상의 심사위원을 대학원위원회에서 선정하여 이를 심사하게 하되, 위원장, 부위원장 1인을 둔다.

**제25조 (논문심사 결과보고)** ①심사위원장은 심사개시 후 6개월 이내에 심사요지와 심사결과를 대학원위원회에 보고 하여야 한다. 다만, 특별한 사정이 있을 때에는 대학원위원회의 의결을 거쳐 심사기간을 연장할 수 있으며, 그 기간은 6개월 이내로 한다.

②심사의 통과는 심사위원 5분의 4이상의 찬성이 있어야 한다.

**제26조 (구술고사)** 구술고사는 논문심사위원이 시행하되 100점을 만점으로 하여 평균 70점 이상을 합격으로 한다.

**제27조 (학위수여의 의결 및 보고)** ①박사학위 수여는 대학원위원회 위원 3분의 2이상의 의결을 거쳐야 한다.

②대학원위원회는 전항의 학위수여 여부의 결정과 논문의 심사요지, 구술고사, 외국어시험 및 종합시험 결과를 총장에게 보고한다.

**제28조 (논문의 공표)** 박사학위를 받은 자는 그 수여일자로 부터 1년 이내에 그 논문을 공표하여야 한다. 다만, 그 논문이 이미 공표되었을 때 또는 총장이 공표함이 적당치 않다고 인정할 때는 예외로 한다.

## 제 5 장 명예박사학위

제29조 (수여대상) 명예박사학위는 우리나라 학술과 문화발전에 특수한 공헌을 하였거나 인류문화 향상에 지대한 공적을 나타낸 자에게 수여한다.

제30조 (의결 및 승인) 명예박사학위는 대학원위원회 위원의 3분의 2 이상의 의결과 문교부장관의 승인을 얻어 별지서식 3에 의한 학위기로서 행한다.

### 부 칙(제422호)

- ① (시행일) 이 규정은 1976년 9월 1일부터 시행한다.
- ② (위임규정) 이 규정 시행을 위하여 필요한 사항은 대학원위원회 심의를 거쳐 총장이 따로 정한다.
- ③ (폐지규정) 이 규정 시행과 동시에 종전의 서울대학교 대학원·경영대학원·교육대학원·보건대학원·신문대학원·행정대학원 및 환경대학원의 학위수여 규정은 이를 각각 폐지한다.
- ④ (경과조치) 이 규정 시행당시 대학원·경영대학원·교육대학원·사법대학원 및 신문대학원을 수료한 자는 이 규정 제 2조에 불구하고 종전의 규정에 의한 해당학위를 수여할 수 있다.
- ⑤ (경과조치) 이 규정 제16조의 규정은 1977학년도 대학원 석사과정 수료예정자 부터 적용된다.
- ⑥ (경과조치) 이 규정 시행당시 서울대학교 대학원 학위수여 규정에 의거 실시한 외국어시험과 예비시험에 있어 외국어 시험과목은 이 규정에 의한 외국어 시험과목으로, 예비시험중 기초공통과목은 이 규정에 의한 기초공통과목으로, 전공 및 이에 관련된 과목은 이 규정에 의한 전공과목으로 간주한다.
- ⑦ (경과조치) 석사과정 수료자로서 1976년 9월 1일 현재 과정수료후 2년 이상 경과된 자 중 1969학년도 제 1학기 이후 수료자는 1978학년도 제 1학기 논문제출 마감일까지, 1976년 9월 1일 현재 수업연한 3년제 박사과정을



수료한 자는 1980학년도 제 1 학기 논문제출 마감일까지 학위논문 제출기한으로 한다. 다만, 박사학위 논문 제출 기한은 부득이한 경우에 대학원위원회의 의결을 거쳐 그 기간을 6년 이내의 기한까지 연장할 수 있다. 논문 제출 기간 중의 준복무기간은 이를 산입하지 아니한다.

⑧ (경과조치) 이 규정 제 7 조 제 2 항 및 부칙 제 7 항에 의하여 석사학위 논문 제출자격이 상실된 자중 1980년 2월 29일자 대통령령 제9797호 해당자는 논문제출 기한을 1982학년도 제 1 학기 논문제출 마감일까지로 한다. 다만, 상기의 해당자로서 질병 등 기타 부득이한 사유로 인하여 1982학년도 제 1 학기까지 논문을 제출할 수가 없을 때는 대학원위원회의 심의를 거쳐 그 기간을 1년 이내의 범위내에서 더 연장할 수 있다.

부 칙(제451호)

이 규정은 1976년 10월 7일부터 시행한다.

부 칙(제473호)

이 규정은 1977년 11월 26일부터 시행한다.

부 칙(제491호)

이 규정은 1978년 11월 13일부터 시행한다.

부 칙(제506호)

이 규정은 1979년 11월 2일부터 시행한다.

부 칙(제531호)

이 규정은 1980년 5월 15일부터 시행한다.

부 칙(제582호)

① (시행일) 본 변경규정은 1982년 3월 1일부터 적용한다.

② (경과조치) 이 규정 시행당시 법학과에 재학중인 학생은 제 2 조의 규정에 불구하고 종전의 규정에 의한 해당학위를 수여할 수 있다.

별표 (1)

학위종류	종별학위	해 당 학 과
학사학위	문 학 사	국어국문학과, 중어중문학과, 영어영문학과, 불어불문학과, 독어독문학과, 언어학과, 국사학과, 동양사학과, 서양사학과, 철학과, 고고학과, 사회학과, 인류학과, 심리학과, 지리학과, 사회복지학과, 신문학과, 교육학과, 국어교육과, 영어교육과, 불어교육과, 독어교육과, 사회교육과, 역사교육과, 지리교육과, 국민윤리교육과,
	정 치 학 사	정치학과, 외교학과
	경 제 학 사	경제학과, 무역학과, 농경제학과
	이 학 사	수학과, 계산통계학과, 물리학과, 천문학과, 화학과, 식물학과, 동물학과, 미생물학과, 기상학과, 지질과학과, 해양학과, 수학교육과, 물리교육과, 화학교육과, 생물교육과, 지구과학교육과
	경 영 학 사	경영학과
	공 학 사	건축학과, 공업화학과, 금속공학과, 기계공학과, 기계설계학과, 산업공학과, 섬유공학과, 요업공학과, 원자핵공학과, 자원공학과, 전기공학과, 전자공학과, 조선공학과, 토목공학과, 항공공학과, 화학공학과, 전자계산기공학과, 측정제어공학과
	체 육 학 사	체육교육과
	법 학 사	사법학과, 공법학과
	약 학 사	약학과, 제약학과
	의 학 사	의학과
	간 호 학 사	간호학과
	치 의 학 사	치의학과
	가 정 학 사	가정관리학과, 식품영양학과, 의류학과, 농가정학과
	미 술 학 사	회화과, 조소과, 응용미술과
	음 악 학 사	성악과, 작곡과, 기악과, 국악과
농 학 사	농학과, 원예학과, 임학과, 임산가공학과, 농화학과, 식품공학과, 축산학과, 잠사학과, 농생물학과, 농공학과, 농업교육과, 조경학과	
수 의 학 사	수의학과	
석사학위	문학석사	국어국문학과, 중어중문학과, 영어영문학과, 불어불문학과, 독어독문학과, 언어학과, 국사학과, 동양사학과, 서양사학과, 철학과, 종교학과, 미학과, 고고미술사학과, 사회학과, 인류학과, 심리학과, 지리학과, 사회복지학과, 신문학과

박사학위

정치학석사	정치학과, 외교학과
경제학석사	경제학과, 무역학과, 농경제학과
이학석사	수학과, 계산통계학과, 물리학과, 천문학과, 화학과, 식물학과, 동물학과, 미생물학과, 기상학과, 지질학과, 해양학과
경영학석사	경영학과
교육학석사	교육학과, 국어교육과, 외국어교육과, 사회교육과, 수학교육과, 과학교육과, 체육교육과, 공업교육과, 농업교육과, 국민윤리교육과
공학석사	건축학과, 공업화학과, 금속공학과, 기계공학과, 기계설계학과, 산업공학과, 섬유공학과, 요업공학과, 원자핵공학과, 자원공학과, 전기공학과, 전자공학과, 조선공학과, 토목공학과, 항공공학과, 화학공학과, 계측제어공학과, 전자계산기공학과
법학석사	법학과
약학석사	약학과, 제약학과
의학석사	의학과
간호학석사	간호학과
치의학석사	치의학과
가정학석사	가정관리학과, 식품영양학과, 의류학과, 능가정학과
미술학석사	회화과, 조소과, 응용미술과
음악학석사	성악과, 작곡과, 기악과, 국악과
농학석사	농학과, 원예학과, 임학과, 임산가공학과, 농화학과, 식품공학과, 축산학과, 잠사학과, 농생물학과, 농공학과
수의학석사	수의학과
보건학석사	보건학과
행정학석사	행정학과
도시계획학석사	환경계획학과
조경학석사	환경조경학과, 생태조경학과
문학박사	국어국문학과, 중어중문학과, 영어영문학과, 불어불문학과, 독어독문학과, 언어학과, 국사학과, 동양사학과, 서양사학과, 사회학과, 심리학과, 지리학과, 사회복지학과, 신문학과, 인류학과, 가정관리학과, 미학과
철학박사	철학과, 종교학과
정치학박사	정치학과, 외교학과
경제학박사	경제학과, 무역학과, 농경제학과
이학박사	수학과, 계산통계학과, 물리학과, 화학과, 식물학과, 동물학과, 미생물학과, 지질학과, 해양학과, 식품영양

경영학박사	학과, 의류학과, 천문학과
공학박사	경영학과 건축학과, 공업화학과, 금속공학과, 기계공학과, 섬유공학과, 원자핵공학과, 자원공학과, 전기공학과, 전자공학과, 조선공학과, 토목공학과, 항공공학과, 화학공학과, 기계설계학과, 산업공학과, 요업공학과, 제죽제어공학과, 전자계산기공학과
교육학박사	교육학과, 국민윤리교육과, 체육교육과
법학박사	법학과
약학박사	약학과
의학박사	의학과
치의학박사	치의학과
농학박사	농학과, 임학과, 농화학과, 농공학과, 축산학과, 잠사학과, 농생물학과, 농업교육과
수의학박사	수의학과
보건학박사	보건학과
행정학박사	행정학과, 환경계획학과

별표 (2)

종별구분	대학	학과명	비고
졸업종합시험	법과대학 수의과대학 치과대학 의과대학	법학과 수의학과 치의학과 의학과 간호학과	이표에 표기되지 않은 학과와 음악대학 국악과 이론전공자는 졸업논문제임
실기발표	사범대학 미술대학 음악대학	체육교육과 각학과 각학과 (국악과 이론) (전공자 제외)	

서식 (1)

석제 호

학 위 기 (석사)

본적

성명

서기 년 월 일생

이 이는 본교(○○)대학원 석사과정을 이수하고 소정의 시험에 합격하여 제출한 아래의 논문이 심사에 통과되어 ○○학 석사의 자격을 갖추었으므로 이를 인정함.

논문

서기 19○○년 ○월 ○일

서울대학교 대학원장 ○○ 박사 ○ ○ ○

서울대학교 ○○대학(원)장 ○○ 박사 ○ ○ ○

위의 인정에 의하여 ○○학 석사의 학위를 수여함.

서기 19○○년 ○월 ○일

서울대학교 총장 ○○ 박사 ○ ○ ○

서식 (2)

박제 호

학 위 기 (박사)

본적

성명

서기 년 월 일생

이 이는 본교(○○)대학원 박사과정을 이수하고 소정의 시험에 합격하여 제출한 아래 논문이 대학원위원회의 심사에 통과되어 ○○학박사의 자격을 갖추었으므로 이를 인정함.

논문

서기 19○○년 ○월 ○일

서울대학교 대학원장 ○○ 박사 ○ ○ ○

서울대학교 ○○대학(원)장 ○○ 박사 ○ ○ ○

위의 인정에 의하여 ○○학 박사의 학위를 수여함.

서기 19○○년 ○월 ○일

서울대학교 총장 ○○ 박사 ○ ○ ○

서식 (3)

명박제 호

학 위 기

본적  
(국)

성명  
서기 년 월 일생

이분은 하므로써(우리나라 학술과 문학에 지대한 공헌을 하였)기에  
(인류문화 발전에 지대한 공적을 나타냈)기에  
대학원위원회의 의결을 거쳐 명예 학 박사의 학위를 수여하여  
그 공적을 찬양하고자 이에 추천함

서기 년 월 일

서울대학교 대학원장

(학위)

인

위의 추천에 의하여 명예 학 박사학위를 수여함

서기 년 월 일

서울대학교 총장

(학위)

인

양식 (1)

3cm

※외표지

.....3 cm.....○○학 ○○사 학위논문

2cm

.....3 cm.....논문 제목

서울대학교 대학원

○○학과 ○○전공

3cm

.....5cm.....○ ○ ○

3cm

※내표지(인준지)

양식 (2)

3cm

.....2 cm.....논문 제목

지도교수 ○ ○ ○

이 논문을 ○○학 ○○사 학위논문으로 제출함

19○○년 ○○월 ○○일

서울대학교 대학원

○○학과 ○○전공

성명

○○○의 ○○사 학위논문을 인준함

19○○년 ○○월 ○○일

.....  
위원장

.....  
부위원장

.....  
위원

.....  
위원

.....  
위원

.....3cm.....6cm

.....  
2 cm

.....  
2 cm

# VI. 교과과정

(별 책)



여 백

## VII. 동 창 회

# 1. 활 동

본교 동창회는 각 대학(대학원) 및 각 시, 도 지부 서울시내 직장지부 및 해외지부로 구성되어 있으며, 동창회원수는 12만을 넘는 한국 최대최고의 지성인 친목단체로서 각 대학 및 대학원 동창회 상호간에 유대를 강화하고 모교 발전에 기여함을 목적으로 1969년 2월 12일 발족하였다.

중요사업으로는 재학생에 대한 장학금 지급과 모범졸업생에게 메달과 표창장을 수여하여 왔고 관악캠퍼스 건설지원금 모금과 헌수운동, 동창회원 명부 발간 및 회관건립을 위한 재단법인 설립 등 사업을 전개하고 있다.

1976년 2월 28일 총동창회이사회에서 “총동창회”를 “동창회”로 명칭을 개칭하고 동창회장단을 증원 보강하는 등 회칙을 대폭 개정하여 새로운 체제 하에 동창회 종합화에 전력을 경주하고 있다.

# 2. 동창회임원 명단

회 장	崔 主 鎬	우성건설주식회사 회장
명 예 회 장	朴 奉 植	모교 총장
명 예 부회 장	趙 鏞 涉	모교 부총장
상 임 부회 장	李 聖 秀	前 국회의원
부 회 장	李 鍾 聲	충남방적(주)회장
〃	河 永 基	전 한국은행 총재
〃	金 相 廈	주식회사 삼양사 사장
〃	具 平 會	호남정유 주식회사 사장
〃	白 樂 皖	인제의대 부속 백 병원장
〃	姜 信 浩	동아제약주식회사 회장
〃	高 在 淸	국회의원
〃	金 在 淳	사단법인 샘터사 이사장
〃	朴 健 碩	범양상선주식회사 회장
〃	張 翼 龍	주식회사 서광 회장

부 회 장	鄭 宗 澤	국회의원	
//	李 台 燮	前 국회의원	
//	朴 容 晟	동양맥주주식회사 사장	
//	李 鍾 贊	국회의원	
감 사	李 弼 善	제일은행 회장	
//	嚴 宗 鎭	前 동양상호신용금고 사장	
명예사무처장	李 相 翊	모교학생처장	
사 무 처 장	吳 寅 泳	관악회 사무국장	
상 임 이 사	朴 鍾 湜		가정대학동창회장
//	南 基 棟	동양시멘트 부회장	공과대학 //
//	李 養 浩	前 내무부차관	농과대학 //
//	蔡 汶 植	국회의원	문리과대학 //
//	白 文 基	조각가	미술대학 //
//	李 鍾 聲	충남방적회장	법과대학 //
//	金 永 敦	전관동대학장	사범대학 //
//	李 珽 奭	국제화재해상보험(주)회장	상과대학 //
//	全 東 龍	동화농산주식회사 사장	수의과대학 //
//	金 永 銓	삼화산업(주)사장	약학대학 //
//	金 昌 九	영창수입악기사 사장	음악대학 //
//	姜 信 浩	동아제약(주)회장	의과대학 //
//	楊 銀 淑		간호학과 //
//	金 周 煥	김주환치과의원장	치과대학 //
//	金 道 昶	한국행정과학연구소장	대학원 //
//	金 泓 殖	(주)금복주사장	경영대학원 //
//	李 鍾 根	동국대학교 사범대학장	교육대학원 //
//	鄭 英 彩	중앙대학교 교수	보건대학원 //
//	金 泰 天	럭키증권이사	신문대학원 //
//	金 尙 根	명지학원재단이사장	행정대학원 //
//	金 利 煥	경남개발진흥(주)사장	환경대학원 //

여 백

## VIII. 부 록

# 1. 시설 현황

## 가. 토 지

(단위 : 1,000m<sup>2</sup>)

구 분	계	교 지	체육장	실습지	연 습 림	약초원	기 타
합 계	191,895	1,412	131	810	186,009	58	3,475
관 약	4,384	975	73				3,336
기 타	187,511	437	58	810	186,009	58	139

## 나. 건 물

(단위 : 1,000m<sup>2</sup>)

구 분	계	강의실	실험실	교 수 연구실	후 생 복지시설	지원시설	기 타
합 계	447	41	82	30	49	143	102
관 약	298	24	49	20	38	79	88
기 타	149	17	33	10	11	64	14

# 2. 재학생 통계(대학, 대학원)

'85. 4. 1 현재

구분 대학(원)	합 계 (가+나)	(가) 정 규				(나) 위탁생 및 외국관 녀	
		소 계	1 학년	2 학년	3 학년		4 학년
합 계	30,356	30,291	8,833	10,362	5,725	5,371	65
소 계	23,771	23,706	5,980	6,630	5,725	5,371	65
인 문 대 학	2,305	2,301	512	669	589	531	4
사 회 과 학 대 학	2,737	2,721	667	745	660	649	16
자 연 과 학 대 학	2,658	2,649	836	891	497	425	9
가 정 대 학	661	661	162	162	170	167	
경 영 대 학	1,205	1,202	298	333	300	271	3
공 과 대 학	3,898	3,877	909	1,062	952	954	21
농 과 대 학	2,445	2,445	667	634	588	556	

미술대학	667	667	165	190	156	156	
법과대학	1,402	1,399	330	369	360	340	3
사범대학	2,564	2,562	579	716	655	612	2
약학대학	389	389	90	100	100	99	
음악대학	916	913	215	237	241	220	3
의과대학	1,205	1,201	327	320	317	237	4
치과대학	482	482	162	130	89	101	
수의과대학	237	237	61	72	51	53	
소 계	6,585	6,585	2,853	3,732			
대학원 { 석사	4,281	4,281	1,900	2,381			
박사	1,486	1,486	640	846			
보건대학원	222	222	93	129			
행정대학원	377	377	136	241			
환경대학원	219	219	84	135			
기 타							

### 3. 졸업생 통계

#### 가. 학사학위 수여자

대학별	년 도	84년 이전	85년 2월	계
계		85,302	4,233	89,535
인문대학		1,633	366	1,999
사회과학대학		2,140	489	2,629
자연과학대학		2,008	354	2,362
가정대학		1,428	118	1,546
경영대학		996	184	1,180
공과대학		17,746	825	18,571
농과대학		9,371	408	9,779
미술대학		1,950	137	2,087
법과대학		7,114	289	7,403
사범대학		10,692	399	11,091
수의과대학		350	59	409
약학대학		2,982	78	3,060
음악대학		2,837	193	3,030



의 과 대 학	5,906	241	6,147
치 과 대 학	2,766	93	2,859
문 리 과 대 학	9,505	—	9,505
상 과 대 학	5,878	—	5,878

나. 석사학위 수여자

구 분	년 도		계
	84이전	85년 2월	
계	16,618	1,537	18,155
문 학 석 사	1,899	142	2,041
정 치 학 석 사	242	23	265
법 학 석 사	585	65	650
상 학 석 사	39	—	39
경 제 학 석 사	345	47	392
미 술 학 석 사	253	15	268
음 악 석 사	304	23	327
이 학 석 사	1,387	192	1,579
공 학 석 사	2,444	323	2,767
가 정 학 석 사	218	22	240
농 학 석 사	760	85	845
수 의 학 석 사	106	21	127
의 학 석 사	1,605	77	1,682
치 의 학 석 사	573	49	622
약 학 석 사	426	51	477
교 육 학 석 사	1,395	97	1,492
보 건 학 석 사	1,058	45	1,103
행 정 학 석 사	1,643	87	1,730
체 육 학 석 사	23	—	23
경 영 학 석 사	849	104	953
간 호 학 석 사	68	12	80
도 시 계 회 학 석 사	254	34	288
조 경 학 석 사	142	23	165

다. 박사학위 수여자

학위별		년 도	84이전	85년 2월	계		
계			2,915	119	3,034		
공	학	박	사	181	19	200	
농	학	박	사	227	14	241	
문	학	박	사	167	8	175	
철	학	박	사	18	—	18	
이	학	박	사	150	18	168	
정	치	학	박	사	19	—	19
법	학	박	사	53	5	58	
경	제	학	박	사	30	3	33
의	학	박	사	1,783	28	1,811	
약	학	박	사	75	2	77	
수	의	학	박	사	29	2	31
치	의	학	박	사	158	16	174
교	육	학	박	사	4	1	5
보	건	학	박	사	14	3	7
경	영	학	박	사	6	—	6
행	정	학	박	사	1	—	1

라. 명예박사학위 수여자

학위별		년 도	83이전	84	계
계			88	1	89
공	학	박	사	—	—
문	학	박	사	5	—
이	학	박	사	7	—
농	학	박	사	5	—
의	학	박	사	2	—
철	학	박	사	2	—
법	학	박	사	60	1
경	제	학	박	사	1
약	학	박	사	—	—
수	의	학	박	사	1
보	건	학	박	사	1
정	치	학	박	사	4

## 4. 시설사업 투자실적 및 계획

(단위 : m<sup>2</sup>, 억원)

구분	사업명	총규모		'84까지 실적		'85 계획		향후				
		수량	금액(A)	수량	금액(B)	수량	금액(C)	수량	금액(D)	%		
											(B/A)	(C/A)
합	계	442,806	904	378,133	611.2	68	13,674	49.0	5	50,999	243.8	27
	계	369,441	637	317,043	422.6	66	12,374	42.2	7	40,024	172.2	27
관	가. 강의동	197,850	224	179,871	181.5	81	3,501	3.2	1	14,478	39.3	18
	나. 연구동	4,340	10	—	—	—	4,298	8.3	83	0	1.7	17
	다. 지원시설	167,251	270	137,172	192.1	71	4,575	30.7	11	25,504	47.2	18
	라. 토목시설	1식	73	1식	32.0	44	—	—	—	1식	41.0	56
	마. 설비시설	1식	60	1식	17.0	28	—	—	—	1식	43.0	72
연	계	31,834	40	31,008	25.4	63	—	3.9	10	826	10.7	27
	가. 강의동	31,174	17	30,348	20.1	118	개축	1.9	11	826	45.0	—
	나. 연구동	660	2	660	2.0	100	—	—	—	—	—	—
전	다. 설비시설	1식	21	1식	3.3	16	1식	2.0	9	1식	15.7	75
	계	41,531	80	30,082	40.8	51	1,300	1.7	2	10,149	37.5	47
수	가. 강의동	27,812	50	17,952	25.0	50	1,300	1.2	2	8,560	23.8	48
	나. 연구동	1,650	4	—	—	—	—	—	—	1,650	4.0	100
	다. 지원시설	12,069	15	12,130	13.7	91	—	—	—	—	1.3	9
	라. 설비시설	1식	11	1식	2.1	19	1식	0.5	5	1식	8.4	76
기	타	1식	147	1식	122.4	83	1식	1.2	1	1식	23.4	16
	계	—	—	—	—	—	—	—	—	—	—	—

## 5. 명예박사학위 수여자 명단

번호	학위명	국	적	성명	명	직	위	수여년월일
1	법학	미	국	더그라스.이. 맥아더		극동 사령관		1948. 8. 10.
2	"	"	"	잔.알.하-지		주한 미군사령관		1948. 8. 10.
3	"	한	국	이승만		대통령		1949. 7. 15.
4	"	미	국	필립.씨.제섭		클럼비아대 교수		1950. 1. 13.
5	"	"	"	존.포스터.덜레스		미 국무장관		1950. 6. 23.
6	"	"	"	잔.제이.무초		초대 주한 미대사		1952. 9. 6.
7	"	"	"	제임스.에이.벤플리트		주한 미제 8군사령관		1953. 1. 31.
8	"	중	화 민	주가화		총통수석고문		1955. 5. 24.
9	"	"	"	전 유		대북사대 교수		1955. 5. 24.
10	"	필	리	맥시미노.지.부에노		한국통일재건위원		1956. 2. 21.
11	"	미	국	씨.타일러.우드		유엔 경제조정관		1956. 7. 24.
12	"	중	화 민	염공초		학 자		1956. 8. 16.
13	"	미	국	프레데릭.부라운 해리스		미 상원의원		1956. 8. 31.
14	"	"	"	딘.이.해스		국방성 특별고문		1956. 10. 4.
15	"	"	"	막스울.더.테일러		미 8군사령관		1957. 3. 22.
16	"	월	남	고.딘.디엠		월남 대통령		1957. 9. 21.
17	"	미	국	오발.엘.푸리맨		미네소타주지사		1957. 11. 10.
18	문학	"	"	마커스.떠블류.슈바카		주한미대사 문정관		1958. 6. 9.
19	법학	"	"	존.비.쿨터		온크라 단장		1958. 9. 12.
20	"	"	"	월리암.이.윈		유엔 경제조정관		1959. 3. 16.
21	"	터	키	레취.코랄탄		토이기 수상		1959. 9. 16.

번 호	학위명	국	적	성	명	적	위	수 여 년 월 일
22	법 학	미	국	월터.씨.다우링		주한 미국대사		1959.10.1.
23	"	서	독	리할트.헬쓰		주한 서독대사		1960.9.17.
24	"	필	핀	펠릭스베트로.엠.세라노		펠리핀 외상		1960.11.11.
25	"	중	민	왕동원		주한 중국대사		1961.2.6.
26	"	미	국	윌라드.이.가슬린		피바디대학 수석교문		1961.2.14.
27	"	"	"	윌터 페트릭 매카나니		주한 미국대사		1961.3.28.
28	"	"	"	카터.비.맥루더		유엔군 사령관		1961.6.28.
29	"	"	"	아더 이. 슈나이더		서울대 I.C.A. 수석교문		1961.7.8.
30	"	"	"	레이몬드. 타이선. 모이어		유شم처장		1961.8.24.
31	"	태	국	타날.코만		태국외상		1961.9.15.
32	문 학	한	국	이희승		서울대대학원 원장		1961.9.30.
33	농 학	"	"	조백현		서울대농대 교수		1961.9.30.
34	법 학	미	국	네이단.엠.푸시		하바드대 교수		1961.10.10.
35	"	월	남	트랑-빈-레		월남하원의장		1962.7.16.
36	이 학	미	국	헨리 아이링		미국유타대 총장		1963.6.7.
37	법 학	서	독	오이겐.겔스텐마이어		독일 대통령		1964.5.28.
38	"	중	민	장 군		중국 총통비서실장		1964.8.24.
39	이 학	한	국	이태규		미국유타대 교수		1964.9.22.
40	법 학	인	화	비네이 란진 센		F.A.O. 사무총장		1964.11.5.
41	"	서	독	칼.뵵거		독일 특명전권대사		1964.10.26.
42	"	중	민	엔차간		중국 행정원장		1964.12.2.
43	"	미	국	토마스.제이.다드		미 상원의원		1965.4.7.
44	문 학	말	레 이 지 아	통구압둘 라만 푸트라알-핫		말레이지아 국무총리		1965.4.30.
45	법 학	브	라 질 합 중 국	말크 리노 고메스 칸다우		W.H.O. 사무총장		1965.9.15.

번호	학위명	국	적	성	명	직	위	수여년월일
46	이학	미	국	해롤드. 제퍼슨. 쿠리지		미 학술원 회원		1965. 11. 4.
47	법학	"	"	오스카. 로이. 초크		한미재단 부총재		1966. 5. 6.
48	"	"	"	새뮤얼. 디. 버거		미 국무성 극동담당차관보		1966. 6. 4.
49	"	"	"	헤이든. 윌리엄즈		아시아재단 총재		1966. 10. 15.
50	의학	"	"	테오나드. 다들리. 히튼		미 육군 의무감		1966. 11. 16.
51	법학	"	"	조지 윌드먼 불		미 경제사절단장		1967. 3. 21.
52	"	태	국	타눔 키티카 초른		태국 수상		1967. 4. 4.
53	"	오	스트렐리아	해롤드 에드워드 홀트		호주 수상		1967. 4. 7.
54	이학	서	독	페오도르 뤼넨		문헌대 교수		1967. 8. 30.
55	법학	미	국	얼 워렌		미 대법원장		1967. 9. 14.
56	이학	"	"	로버트 호프스텝터		미 스텐포드대 교수		1967. 9. 20.
57	법학	태	국	프라팃 자르썬티엔		태국 부수상겸 내무장관		1968. 3. 22.
58	"	이	더 오 피 아	하이레 세라세 1세		이더오피아 황제		1968. 5. 20.
59	농학	뉴	우지일랜드	키이스 제이 호리요크		뉴우지일랜드 수상		1968. 10. 19.
60	법학	미	국	칼 버트 엘버트		미 하원의장		1969. 3. 6.
61	"	말	레이지아	뚜안꾸 이스마일 나시루딘 샤 이 비니알-마흠 술판 자이날 아비딘		말레이지아국왕		1969. 4. 30.
62	"	월	남	구엔 반 티유		월남대통령		1969. 5. 28.
63	이학	미	국	한스 에이. 베테		미국 핵물리학자		1969. 10. 20.
64	농학	니	제르공화국	더오리하마니		니제르공화국 대통령		1969. 10. 28.
65	법학	미	국	존 제이 스파크맨		미 상원의원		1969. 11. 10.
66	수의학	카	나	후랭크 더블류 스킨펠드		수의학자		1970. 3. 14.
67	법학	미	국	바브 로울즈 도르시		미 걸프사 사장		1970. 5. 30.
68	"	엘	살바도르공화국	피델. 산체스. 엘난데스		엘살바도르 대통령		1970. 9. 30.

번호	학위명	국	적	성	명	직	위	수여년월일
69	법학	영	국	원 후레드 켈크스		국제노동기구 사무총장		1971. 9. 29.
70	농학	미	국	헨리. 엠. 비켈		국제미작연구소 품종개발과장		1971. 11. 18.
71	"	"	"	헤르만. 엠. 사우스위스		미국농산물유통 자문위원		1973. 3. 14.
72	이학	"	"	도날드. 프레데릭. 호너		브라운대 총장		1973. 8. 1.
73	법학	필	핀	갈로스. 피. 로무로		필리핀외상		1974. 8. 6.
74	학	미	국	W.M. 윌리엄즈		A.I.D. 한국수석교육자문관		1974. 11. 2.
75	경제학	서	독	Schmitt Voken hausen		교육행정가		1975. 1. 4.
76	법학	이	국	마누체르 에그발		서독 하원부의장		1975. 5. 8.
77	"	가	국	엘 하지 오마르 봉고		이란석유공사 총재		1975. 7. 7.
78	철학	뉴	드	로버트 데이비드 멀둔		가봉 공화국 대통령		1976. 4. 21.
79	"	프	스	Raymon Aron		뉴우질랜드 수상		1976. 6. 24.
80	법학	타	국	Tanin, Krairixien		프랑스 교수		1977. 9. 12.
81	"	우	국	에두아루도히메네스테. 아레차가		태국 수상		1978. 3. 21.
82	보건학	테	크	할프단 테오도르 마하러		국제사법재판소 소장		1979. 3. 19.
83	의학	미	국	패트릭 어거스틴 응글리		세계보건기구 사무총장		1980. 11. 7.
84	정치학	코	카	로드리고. 까라소. 오디오.		China Medical Board of New York단 총재		1981. 10. 13.
85	문학	세	갈	아마두 마타르 음보우		Costa Rica 대통령		1982. 3. 18.
86	정치학	미	국	리차드 엘 워커		유네스코 사무총장		1982. 4. 13.
87	"	라이	국	사무엘 카논 도우		주한 미국 대사		1982. 5. 11.
88	"	자	국	모부투 셋세 세코		라이베리아공화국 국가원수		1982. 6. 8.
89	법학	프	스	후랑시스 블랑샤르		자이르공화국 대통령		1984. 12. 3.

## 6. 주요위원회 위원명단

### 기획위원회

위원장	부총장	장	趙	鑄	涉	농과대학
부위원장	교무처장	장	李	京	植	인문대학
위	학생처장	장	李	相	翊	사범대학
〃	기획실장	장	朴	在	潤	사회과학대학
〃	사무국장	장	朴	浚	烈	본부
〃	시설관리국장	장	孔	榮	睦	본부
〃	교수	수	李	相	沃	인문대학
〃	부교수	수	李	喪	基	사회과학대학
〃	〃	〃	禹	鍾	天	자연과학대학
〃	교수	수	金	正	年	경영대학
〃	〃	〃	李	賢	九	공과대학
〃	부교수	수	李	冕	雨	〃
〃	조교수	수	金	霞	均	〃
〃	교수	수	金	顯	旭	농과대학
〃	〃	〃	崔	滿	麟	미술대학
〃	〃	〃	白	忠	鉉	법과대학
〃	〃	〃	申	熙	明	사범대학
〃	〃	〃	金	勇	一	의과대학
〃	〃	〃	李	勝	雨	치과대학
〃	부교수	수	金	信	福	행정대학원
〃	조교수	수	俞	炳	林	환경대학원

### 대학인사위원회

위원장	교무처장	장	李	京	植	인문대학
위	학생처장	장	李	相	翊	사범대학
〃	대학원장	장	金	元	龍	인문대학
〃	인문대학장	장	金	鎔	竣	
〃	사회과학대학장	장	金	彩	潤	
〃	자연과학대학장	장	河	斗	鳳	



위	원	가정 대학장	李	順	媛				
//		경영 대학장	沈	炳	求				
//		공과 대학장	李	樂	周				
//		농과 대학장	柳	順	昊				
//		미술 대학장	徐	世	鈺				
//		법과 대학장	駿	戡	湜				
//		사범 대학장	李	敦	熙				
//		수의과 대학장	鄭	昌	國				
//		약학 대학장	俞	炳	高				
//		음악 대학장	鄭	回	甲				
//		의과 대학장	金	英	均				
//		치과 대학장	金	圭	植				
//		보건 대학원장	金	正	根				
//		행정 대학원장	趙	錫	俊				
//		환경 대학원장	崔	相	哲				
//		교수	金	守	經	치과 대학			
//		//	金	勇	一	의과 대학			
//		//	金	昌	孝	공과 대학			
//		//	李	好	珽	법과 대학			
//		//	崔	淳	鳳	인문 대학			
//		//	崔	鍾	泰	미술 대학			
//	부	교수	朴	在	潤	사회과학 대학			
//		//	朴	孝	根	농과 대학			
//		//	梁	喆	學	자연과학 대학			
//		//	李	琦	錫	사범 대학			

### 교과과정위원회

위	원	장	교무처장	李	京	植	인문 대학		
위		원	교무부처장	張	丞	弼	공과 대학		
//			교수	金	完	鎭	인문 대학		
//			//	尹	在	漢	자연과학 대학		
//			//	李	泰	魯	법과 대학		
//			//	李	烘	雨	사범 대학		
//			//	趙	英	濟	미술 대학		

연구위원	교수	李 茂 根	농과대학
"	"	李 李 華 榮	공과대학
"	"	李 李 賢 九	"
"	부교수	金 麗 壽	인문대학
"	"	徐 友 錫	음악대학
"	"	李 敏 浩	자연과학대학
"	"	李 純 炯	의과대학
"	"	鄭 英 一	사회과학대학
"	"	車 培 根	"
"	조교수	李 誠 元	인문대학
간사	교무과장	金 俊 經	본부

### 연구위원회

위원장	부총장	趙 鑄 涉	농과대학
부위원장	교무처장	李 京 植	인문대학
위원	교수	金 元 龍	대학원장
"	"	金 圭 植	치과대학
"	"	盧 承 卓	공과대학
"	"	盧 在 鳳	사회과학대학
"	"	朴 相 大	자연과학대학
"	"	朴 贊 雄	의과대학
"	"	宋 相 現	법과대학
"	"	柳 順 昊	농과대학
"	"	田 溶 元	공과대학
"	"	鄭 源 根	약학대학
"	부교수	車 仁 錫	인문대학

### 기초과정 교재편찬위원회

위원장	교무처장	李 京 植	인문대학
부위원장	교무부처장	張 丞 弼	공과대학
"	"	金 完 鎭	인문대학
"	"	梁 承 圭	법과대학
"	"	尹 在 漢	자연과학대학

위	원	교	수	李	禹	永	자연 과학 대학
//				李	仁	圭	//
//				林	鍾	哲	사회 과학 대학
//				張	浚	成	자연 과학 대학
//		부	교	姜	信	福	사 범 대 학
//				姜	茂	基	사회 과학 대학
//				鄭	世	九	사 범 대 학
//				韓	永	愚	인 문 대 학
//		조	교	金	明	烈	//

### 체육지도위원회

위	원	장	학	생	처	장	李	相	翊	사	범	대	학
부	위	원	장	학	생	부	申	正	休	자	연	과	학
//				교		수	鄭	星	台	사	범	대	학
위		원	교	무	부	처	張	丞	弼	공	과	대	학
//			교			수	盧	熙	稟	사	범	대	학
//							尹	玉	鏡	자	연	과	학
//							李	寬	鎔	사	회	과	학
//							李	範	哲	사	범	대	학
//							李	緝	世	//			
//			부	교		수	姜	錫	權	농	과	대	학
//							姜	錫	昊	공	과	대	학
//							林	繁	藏	사	범	대	학
//			조	교		수	韓	世	鉉	치	과	대	학
//			학	생	과	장	白	龍	基	본			부
간	사	부	교			수	金	東	進	사	범	대	학
서	기	행	정	주	사		徐	庭	渾	본	부	학	생

### 하바드엔칭 연구위원회

위	원	장	부	총	장	趙	鏞	涉	능	과	대	학	
위		원	대	학	원	장	金	元	인	문	대	학	
//			교	무	처	장	李	京	植	//			
//			교			수	曹	大	京	사	회	과	학

위	원	교	수	金	彩	潤	사회 과학 대학
	//		//	李	基	文	인 문 대 학
	//		//	田	相	範	사 범 대 학
	//		//	車	柱	環	인 문 대 학
간	사	교	무	金	俊	經	본 부

### 대학원 위원회

위	원	장	대	학	원	장	金	元	龍	인	문	대	학
상	임	위	원	교		수	金	完	鎮	인	문	대	학
	//		//				宋	熙	星	자연	과학	대	학
위	원	교	무	처	장	李	京	植	인	문	대	학	
	//	학	생	처	장	李	相	翊	사	범	대	학	
	//	인	문	대	학	장	金	鎔	俊				
	//	사회	과학	대	학	장	金	彩	潤				
	//	자연	과학	대	학	장	河	斗	鳳				
	//	가	정	대	학	장	李	順	媛				
	//	경	영	대	학	장	沈	炳	求				
	//	공	과	대	학	장	李	樂	周				
	//	농	과	대	학	장	柳	順	昊				
	//	미	술	대	학	장	徐	世	鉦				
	//	법	과	대	학	장	嚴	載	湜				
	//	사	범	대	학	장	李	敦	熙				
	//	수의	과	대	학	장	鄭	昌	國				
	//	약	학	대	학	장	俞	炳	高				
	//	음	악	대	학	장	鄭	回	甲				
	//	의	과	대	학	장	金	英	均				
	//	치	과	대	학	장	金	圭	植				
	//	보건	대	학	원	장	金	正	根				
	//	행정	대	학	원	장	趙	錫	俊				
	//	환경	대	학	원	장	崔	相	哲				



수원캠퍼스

- |            |             |              |
|------------|-------------|--------------|
| 1. 제 1 본관  | 14~18. 상목사  | 31. 제 1 보일러실 |
| 2. 제 2 본관  | 19. 기독교학생회관 | 33. 입학관      |
| 3. 제 3 본관  | 20. 녹원사     | 34. 계사       |
| 4. 학생회관    | 21. 보일러실    | 35. 교사       |
| 5. 농학회관    | 22. 농공수리실험실 | 36. 과수원      |
| 6. 강당      | 23. 체육관     | 37. 묘포장      |
| 7. 신 본관    | 24. 창고      | 38, 39. 실험농장 |
| 8. 종합실험실   | 25. 상림이용학실  | 40~55. 동물사육장 |
| 9. 농학도서관   | 26. 목재이용학실  | 56. 미스트하우스   |
| 10. 농교육관   | 27. 발전소     | 57. 연습림      |
| 11. 잠실     | 28. 여학생휴게소  | 58. 기초학관     |
| 12. 농공작실   | 29. 수의대     | 59. 묘포관리사    |
| 13. 다목적실험실 | 30. 가축병원    | 60. 수의학관     |

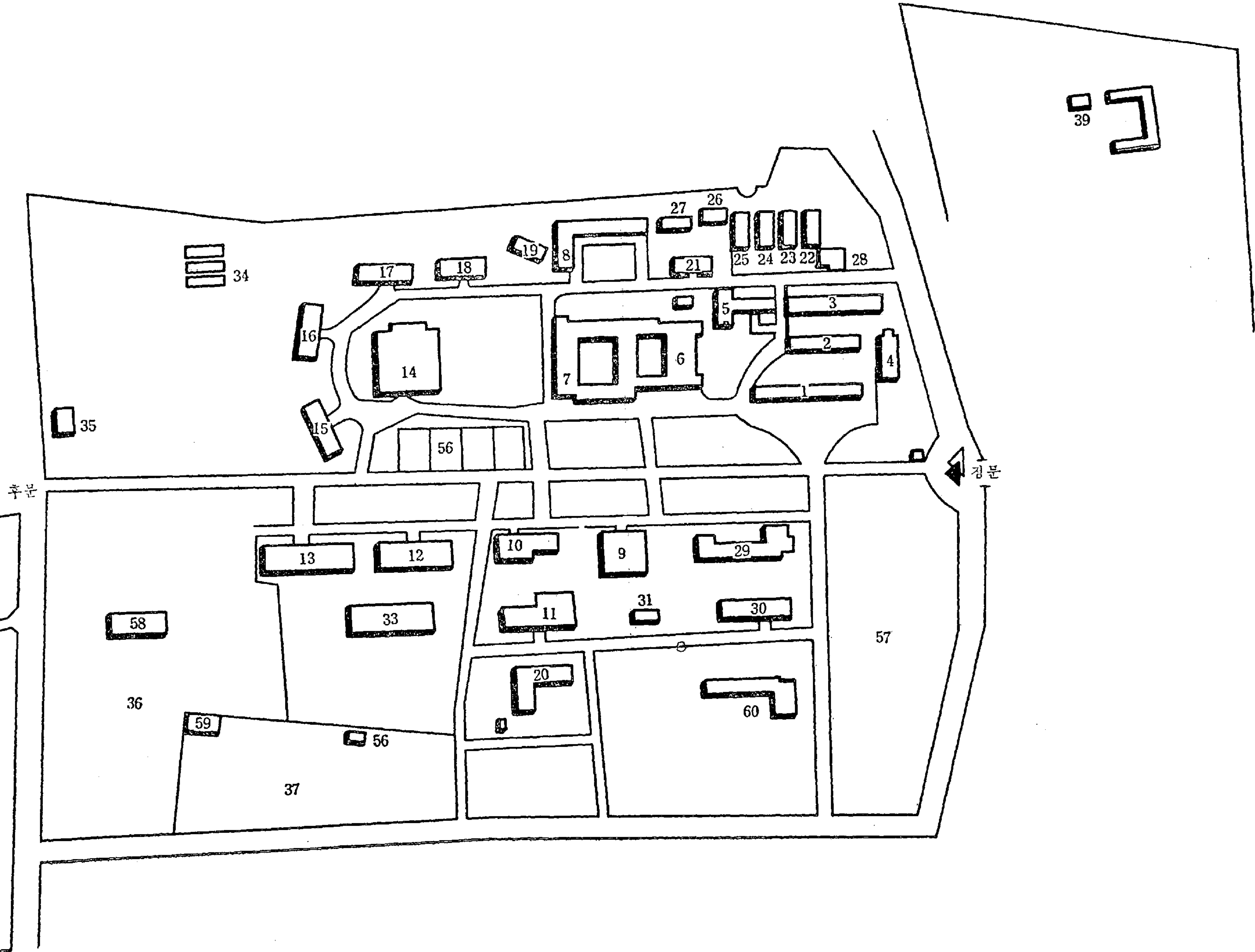
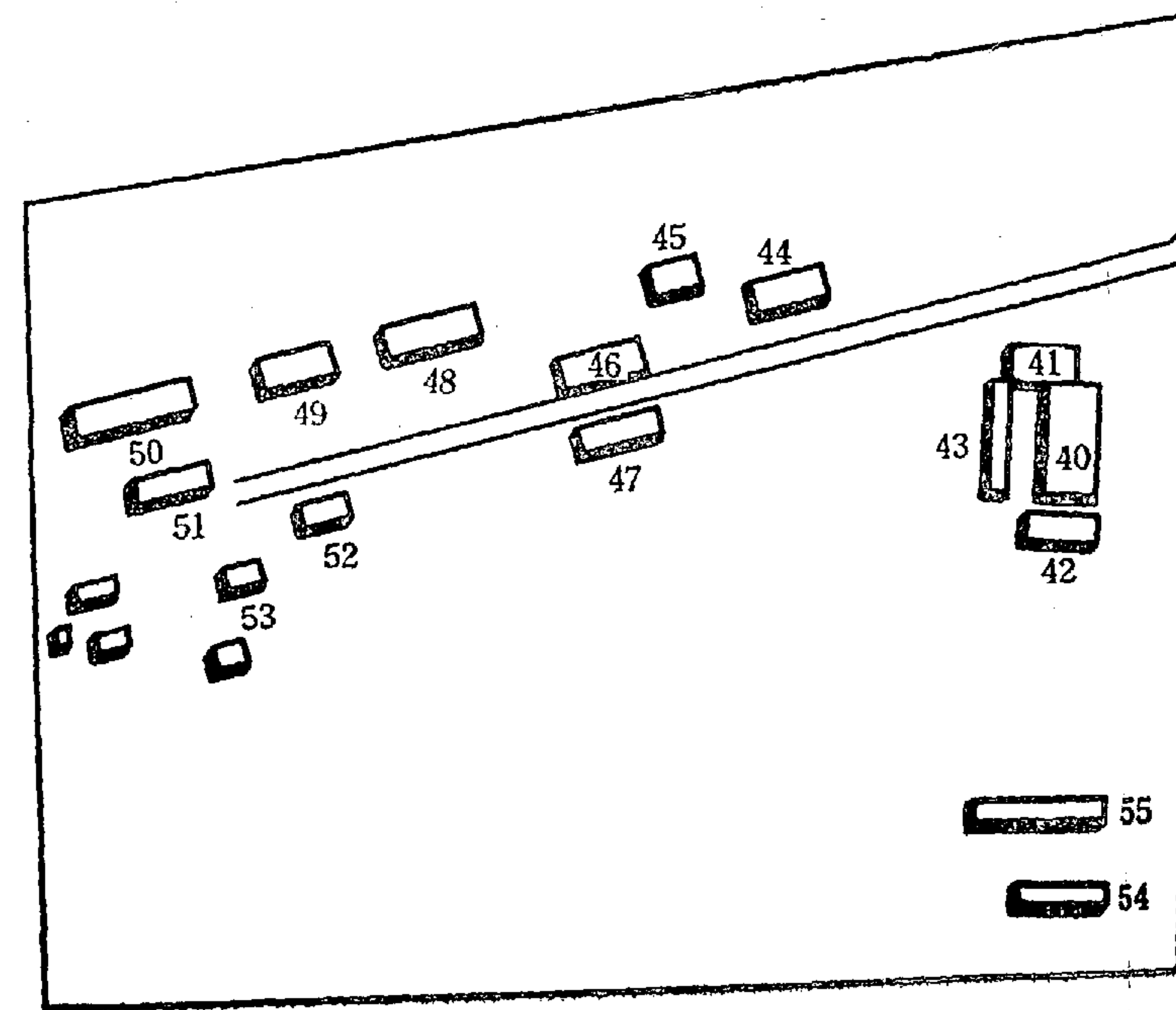

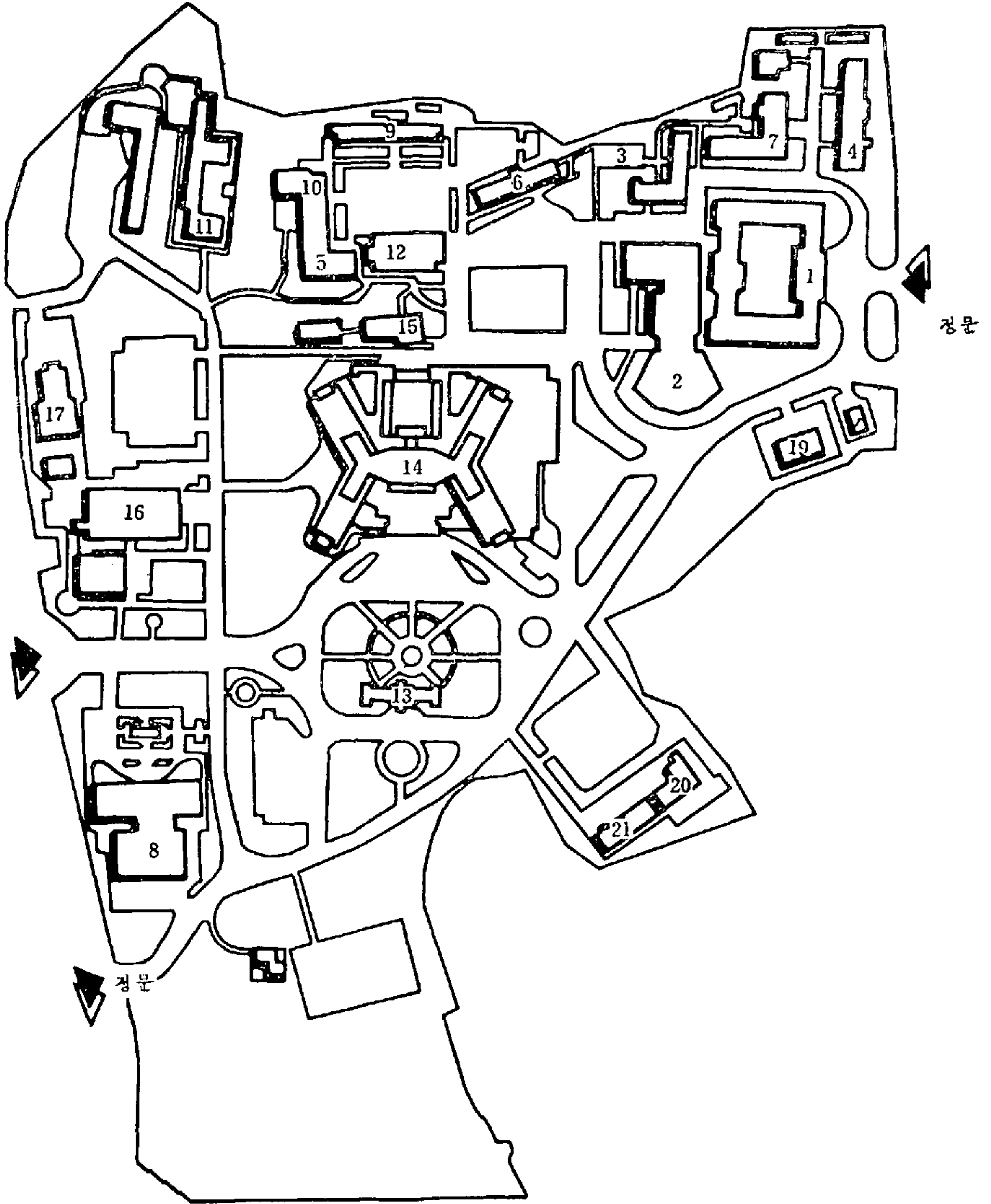

### 연건캠퍼스

- |                  |                     |              |
|------------------|---------------------|--------------|
| 1. 의과대학 본관       | 9. 치과대학 별관          | 17. 대학병원 영안실 |
| 2. 의학도서관 및 종합실습실 | 10. 의대 간호학과 및 생약연구소 | 19. 발전소      |
| 3. 의과대학 해부학교실    | 11. 의대 간호학과 기숙사     | 20. 정영사      |
| 4. 의과대학 생화학교실    | 12. 체육관             | 21. 왕용사      |
| 5. 생약연구소         | 13. 구 대학병원 본관       |              |
| 6. 인구의학 연구소      | 14. 서울대학교 병원        |              |
| 7. 보건대학원         | 15. 의과대학 암연구소       |              |
| 8. 치과대학          | 16. 대학병원 서비스빌딩      |              |

# 부속학교 배치도

구상대 캠퍼스

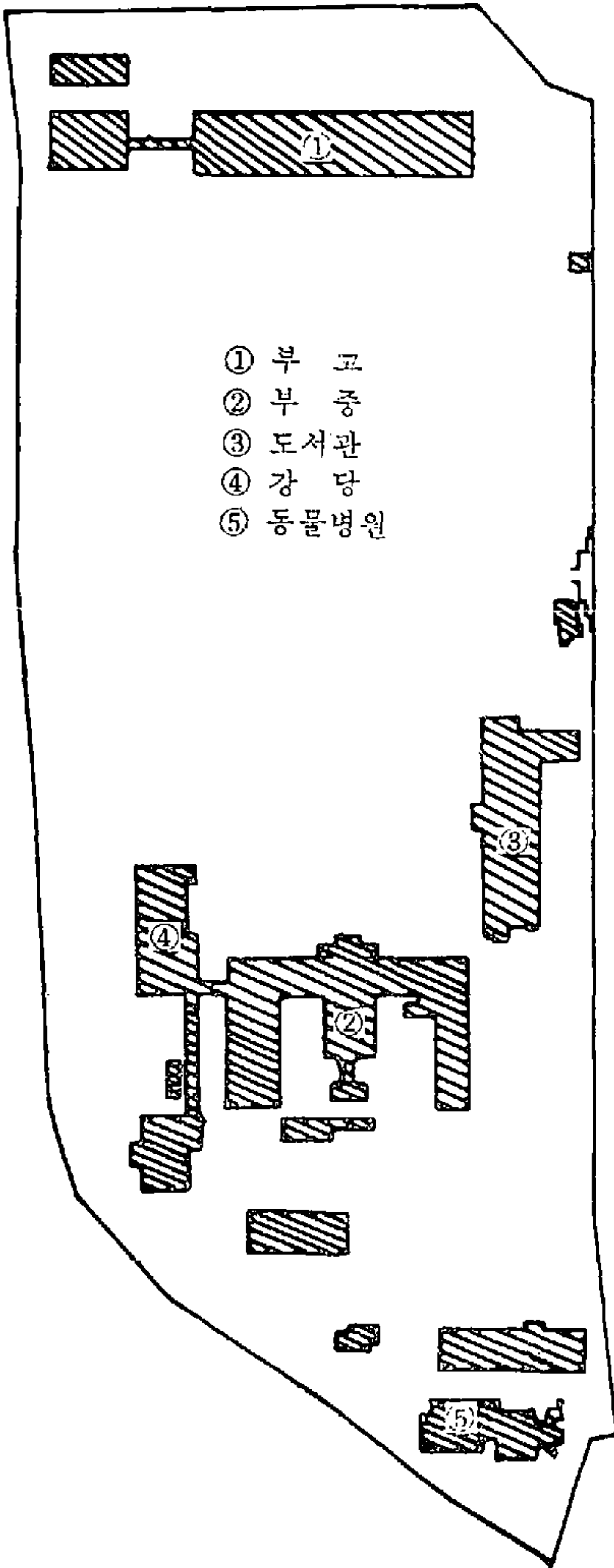

구법대 캠퍼스 배치도

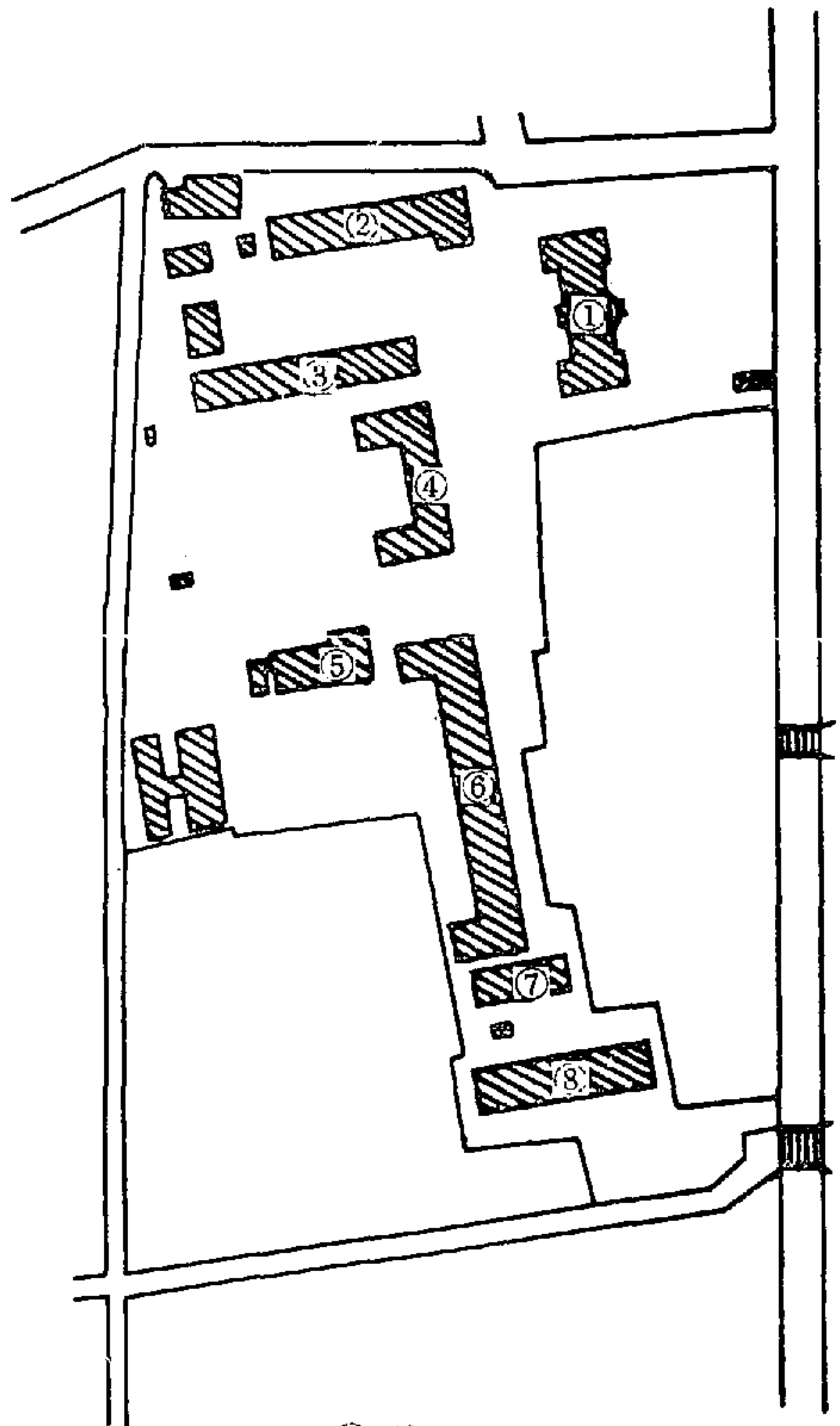

- ① 부여중
- ② 부여중교사
- ③ 부여중교사
- ④ 부 국
- ⑤⑥ 부국교사
- ⑧ 방송통신대학



---

1985년 8월 일 인쇄

1985년 9월 7일 발행

## 서울대학교요람

발행 서울대학교

편집 서울대학교

인쇄 사단법인 서울大學校出版部

---