

주요 소식 중앙도서관

학술정보 개발과

「2023년도 학술정보 확충 사업」추진

- 단행본 및 전자책 구입

(2024. 2. 29. 기준, 단위: 천원)

구분		구입(구독)책수	집행액
도서 ¹⁾	국내도서	8,716	179,453
	국외도서(서양)	6,391	548,886
	국외도서(동양)	1,261	69,916
	비도서(점)	93	5,474
	소계	16,461	803,729
전자책 ²⁾	구입	4,628	524,385
	구독(종)	411,089	179,314
	소계		703,699
합계		21,089	1,507,428

1) 분관 지원금 2.8억원 미포함

2) 전자책 구독분은 구입책수에서 제외

- 학술지 및 전자자료 구독 (2024년도 구독분)

(2024. 2. 29. 기준, 단위: 천원)

자료 유형		종수		지출 금액
전자자료	저널패키지	71종	157종	9,742,288
	학술DB	86종		
인쇄학술지	국내	119종	19종	533,160
	국외	558종		
신문자료	국내	7종	19종	16,188
	국외	12종		
합계		853종		10,291,636

1) 주요 내용

- 2023년 구독 결산: 9,675,610천원, 전년 대비 616,026천원 증액 집행
- 증감액 상세: 전자자료(695,813천원), 인쇄학술지(△80,313천원), 신문자료(526천원)

2) 인쇄학술지(국내) 및 신문자료 지출 금액은 2023년 구독분(납품 후 정산)

자료선정위원회 회의 개최 및 주요내용

- 2024년도 제1차 자료선정위원회

- 일시 및 장소: 2024. 2. 15.(목) 13:30~15:30 본관 2층 대회의실
- 참석자: 자료선정위원회 위원 8명, 업무 담당자 8명
- 안건: 2023년 중앙도서관 단행본 자료 구입 기본 계획(안) 심의
- 주요내용: 2024년 장서확충사업(도서) 예산: 12,548,180천 원
 ※ 단행본 1,705,000천 원(도서 718,000천 원, 전자책 700,000천 원, 분관 287,000천 원)

- 2023년도 제2차 자료선정위원회

- 일시 및 장소: 2023. 11. 2.(목) 14:00~16:00 본관 2층 대회의실
- 참석자: 자료선정위원회 위원 13명, 업무 담당자
- 안건: 2024년 중앙도서관 학술지 및 전자자료 구독(안) 심의
- 주요내용
 ※ 2024년 전자자료 구독(안)

심의안건	심의결과
① 2023년 구독 자료 2024년 계속 구독	- 대상 자료: 구독 중단 심의 대상 자료 1종을 제외한 124종 - (결과) 124종 모두 계속 구독
② 2024년 구독 중단	- 대상 자료: 학술 DB 1종(ContryData Online) - (결과) '24년 계속 구독
③ 2024년 신규 구독	- 대상 자료: 전자저널 4종, 학술 DB 5종 - (결과) 전자저널: 4종 모두 구독 / 학술DB: 2종 구독, 3종 미구독

※ 2024년 학술지 및 신문자료 구독(안)

심의안건	심의결과
① 2023년 구독 자료 2024년 계속 구독	- 대상 자료: 구독 중단 결정 자료를 제외한 766종 (외국 682종, 국내 119종, 신문 19종) - (결과) 766종 모두 계속 구독
② 2024년 구독 중단	- 대상 자료: 60종 (외국 54종, 국내 6종) - (결과) 60종 모두 구독 중단
③ 2024년 신규 구독	- 대상 자료: 6종 - (결과) 신규 신청 1종: 구독 / 자연과학분야 선정 5종: 4종 구독, 1종 미구독

- 2022년도 제3차 자료선정위원회

- 일시 및 장소: 2024. 1. 22.(월) 서면심의
- 참석자: 자료선정위원회 위원 13명, 업무 담당자
- 안건: 2024년 중앙도서관 전자자료 추가 구독·구입(안) 심의
- 주요내용: 전자저널(과월호) 5종 추가 구입은 원안대로 추진, 학술DB 2종 추가 구독은 일부 위원의 미동의 의견을 반영하여 미추진

중앙도서관 단행본 자료구입비 집행 비율(2020~2023년)

(2024. 2. 29. 기준)

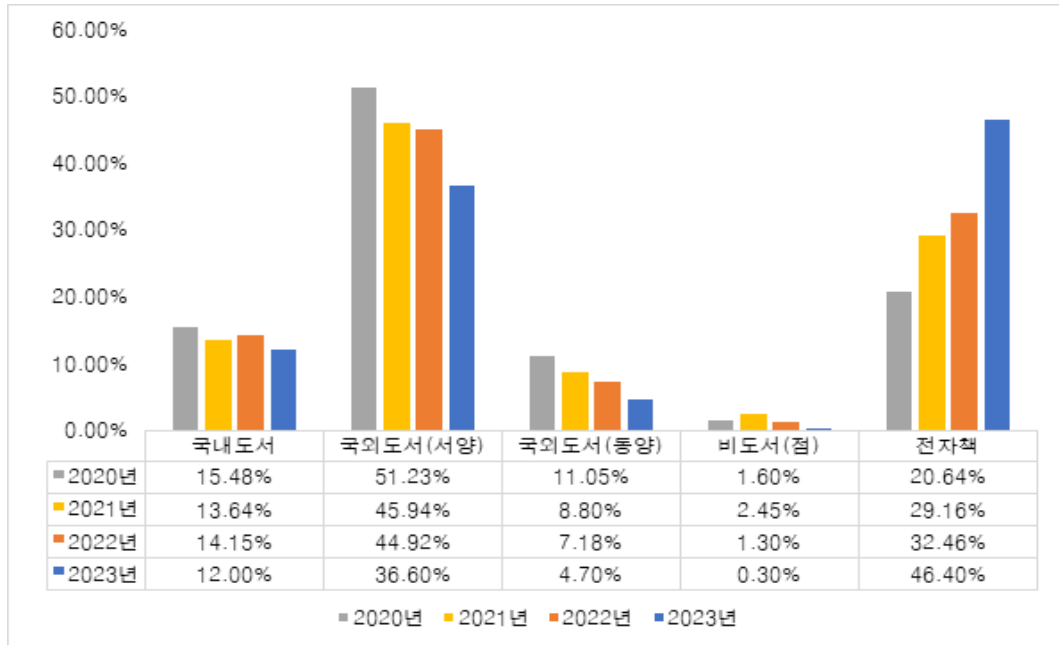

2023년도 기획수서 계획 수립

- 학내 연구자의 교육 및 학술연구 활동을 지원하기 위한 체계적인 단행본 구입
- 다양한 정보원을 통한 양질의 장서확충 구축 사업에 주력

구분	선정 항목	상세 내용
국외 도서 (서양)	① 주요 정보원 추천 핵심 학술도서	- Choice Outstanding Academic Titles, UK/US Core Titles
	② 분야별 수상도서 : 출판협회상, 문학상, 학술상 등	- Booker Prize, Nobel Prizes in Literature, Pulitzer Prizes 등 각종 수상작
	③ 인용률 기반 단행본 구입	- Scopus/Web of Science 등재 단행본 중 인용률이 높은 자료
	④ 주제별 대출 상위 자료 분석에 따른 기획수서	- 주제별 대출 상위자료에 대한 아마존 판매 동향 분석기반으로 이용도 분석하여 자료 추출
	⑤ 학술·연구 동향을 반영한 주제어 관련 도서	- 한국 관련(한국, 한국사, 한국전쟁, 남북관계 등)
	⑥ 대학/학술 출판사 신간도서 및 주요 사상가별 저작물	- 대학출판사 및 주요 출판사별 학술도서 수집 - 근현대 주요 사상가 저작물 및 관련 연구도서 수집
	⑦ 주요 서평지 및 언론사 추천도서	- The New York Times, Washington Post, WSJ, The Guardian, Financial Times 등

2023년 학과추천도서 구입 현황

- 2023년 제1차 자료선정위원회(2023. 2. 20.)에서 공문 발송 횟수 조정
(연1회 → 4회)

(단위: 천원)

구분	1차(2023. 5.)		2차(2023. 8.)		3차(2023. 11.)		합계	
	책수	금액	책수	금액	책수	금액	책수	금액
국내도서	11	385	9	303	46	1,493	66	2,181
국외도서 (서양)	288	25,449	62	5,004	63	5,992	413	36,445
국외도서 (동양)	35	2,590	25	1,431	90	2,837	150	6,858
전자책	50	8,931	2	227	3	58	55	9,216
소계	384	37,355	98	6,965	202	10,380	684	54,700
단과대학 신청 수	6개 대학, 18개 학과		6개 대학, 12개 학과		4개 대학, 10개 학과			

※ 4차는 2024년 2월에 공문 발송 예정

2023년 국내외 전자책 신청 및 이용 현황

(2024. 2. 29. 기준)

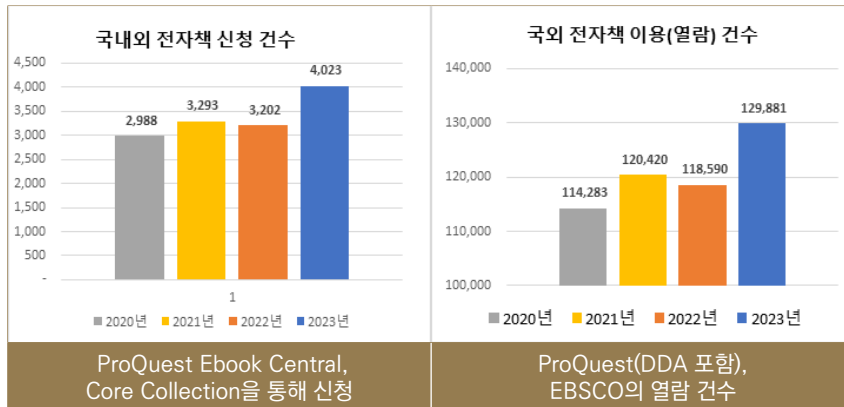

2023년 전자책 신규 구독 추진

- 이용 기반 전자책 수서모델 EBA¹⁾컬렉션 신규 구독

· 전 주제 분야 총 130,000여 종, 약 1억 3천만 원

심의안건	De Gruyter	Elsevier	Wiley
주제	인문, 사회, 자연, 공학 관련 30개 주제 분야	사회, 과학, 기술, 의학, 관련 24개 주제 분야	인문, 사회, 과학, 의학생명 등 17개 주제 분야
대상자료	최근 3년 내 출간된 전 주제분야 타이틀	Freedom Collection: 최근 5년 내 출간된 전 주제분야 타이틀	Full Collection: 최근 3년 내 출간된 주제분야
제공종수	124,576여 종	6,400여 종	1,576여 종
구독금액	€ 10,000(약 1천 4백만원)	\$55,231(약 7천 4백만원)	\$37,000(약 4천 9백만원)
구독기간	2023. 12. 1. ~ 2024. 11. 30.	2024. 2. 1. ~ 2025. 1. 31.	2024. 2. 1. ~ 2025. 1. 31.
이용거부건수 (Denial)	2023년 2,215건(7개월)	2021년 34,876건, 2022년 37,408건, 2023년(1~9월) 32,266건	2021년 1,826건, 2022년 2,073건, 2023년(1~9월) 2,292건

- Cambridge Higher Education eTextbook 신규 구독

· 학내 연구자의 Cambridge 출판사 강의용 자료 요청 다수

주제	제공 종수	구독 금액	구독 기간
인문, 자연, 공학 등 17개 주제	1,170여 종	\$23,400(약 3천 만원)	2024. 2. 1. ~ 2025. 1. 31.

2023년 DDA(Demand Driven Acquisition: 수요 기반 수서) 이용 현황

- 전자책 150만 건의 5분 미리보기 서비스 제공으로 인한 예산 절감 효과

연도	무료 이용 도서 수	이용자 수	1user 구매 시		권당 평균 금액(원)
			통화(\$)	원화(원)	
2021	16,450	13,238	2,692,544	3,634,935,683	220,969
2022	16,585	14,228	2,798,069	3,777,393,258	227,760
2023	19,384	18,344	3,275,129	4,421,424,758	228,097

1) EBA(Evidence Based Acquisition, 이용 기반 수서 모델): 구독 기간 이후 전자책 이용 통계를 기반으로 선정된 전자책을 구독 금액만큼 구입하여 영구 소장

2023년 오픈액세스 전자책 커뮤니티 컬렉션 활성화

- 대상자료: 18개 컬렉션 / 총 70,896종(OAPEN Free 등)

No.	컬렉션명	종수	No.	컬렉션명	종수
1	OAPEN Free	24,816	10	Brillonline Open Access Books	899
2	Open Research Library (Open Access)	12,684	11	UMPEBC University of Michigan Press eBooks Open Access	424
3	EBSCOhost eBook Open Access	10,994	12	Bloomsbury Open Access	406
4	Walter De Gruyter: Open Access eBooks	5,772	13	Oxford University Press Open Access Books	271
5	Project MUSE Open Access Books	5,363	14	Cambridge Open Access Books and Elements	233
6	SpringerLink Open Access eBooks	2,797	15	DOAB Directory of Open Access Books	221
7	Ubiquity Press Books (Open Access)	2,663	16	Edward Elgar Open Access	124
8	Taylor & Francis eBooks Open Access	1,762	17	Emerald Open Access	98
9	Open Textbook Library	1,315	18	University of Adelaide Press (Open Access)	54
합계					70,896

SCOPUS/Web of Science 단행본 인용률 기반 기획 수서 추진

- 추진 내용

- SCOPUS 등재 논문의 참고문헌 (단행본) 및 등재 단행본 도서 중 인용률이 높은 자료 추출
- Web of Science의 단행본 에디션인 BKCI(Book Citation Index) DB에 수록된 자료 추출

- 추진 결과: 인용횟수로 1·2차로 대상자료 구분, 미소장 자료 구입

- 1차: 648책(인용횟수 10회 이상 대상, SCOPUS 238책, Web of Science 410책)
- 2차: 729책(인용횟수 5~9회 이상 대상, SCOPUS 349책, Web of Science 380책)

장애학생을 위한 특수자료 제작 및 구입

- 대체자료 제작

형태	서명	저자 및 발행처	연도
Daisy파일	바로 쓰는 파이썬 : 기초 편	박진수 / 서울대학교 출판문화원	2019

※ 기초교양과목 필수교양강의 '컴퓨터의 개념과 실습' 강의교재

- 오디오북 구입: 예약건수 4회 이상인 다예약 도서 중 21종 43책

단행본 자료 선정·구입 기준 개정(2023. 7. 13.)

- 개정 사유: 「단행본 자료 선정·구입 기준」과 「희망도서 선정 및 구입 지침(안)」을 통합하고 전자책 부분을 포함
- 주요 변경사항

관련 항목	현행	개정안
신분별 신청 상한액 상향 조정(교수)	120만원	200만원
국외전자책 고가도서 기준 설정		\$800
구입 제외도서의 항목 조정	자기계발서(성공, 처세, 심리)	항목 삭제

「서울대학교 중앙도서관 기증자료 등록 및 관리 지침」 일부 개정

- 개정 사유: 등록 제외 자료 업무 현행화 및 관련 지침 개·제정에 따른 변경 내용 반영
- 주요 내용
 - 등록 제외 자료 조항 신설 (제3조 제1항 제12호)
 - : 무료로 제공하는 온라인 자원이 있는 자료
 - 「고문헌자료실 자료 관리 지침」 제정에 따른 내용 변경 (제6조 제1항)
 - 개정된 「등록 제외 자료 처리 지침」 반영 (제7조)
 - 단순 자구 수정 및 내용 보완
 - 별지 제1, 2호 서식 내용 및 자구 일부 변경
 - 시행일: 2023. 8. 30.

권영민 명예교수 개인문고 설치

- 개요: 권영민 명예교수의 1,647책 기증 도서 중 1,605책 정리
- 등록 및 정리 현황

구분	현대도서	근대도서	고도서	북한도서	합계
책수	국내서 623 동양서 105 서양서 159	국내서 210 동양서 6	412	90	
합계	887	216	412	90	1,605

- 등록 제외 도서: 기증 자료 내 복본 42책 고문헌자료실에 전달
 - ※ 현대도서 34책, 근대도서 5책, 북한도서 3책
- 중앙도서관 홈페이지에 「권영민 명예교수 개인문고」 게시

김주원 명예교수 사이버 개인문고 설치

- 기증자: 서울대학교 인문대학 언어학과 명예교수
- 기증내역

기증책수	등록책수	등록제외책수
2,355 (기간: 2020. 8. ~ 2021. 6., 4차례)	2,032 〈알타이어 자료 포함〉	323 (2021. 6. 반환)

- 설치기준: 중앙도서관 개인문고 설치 지침 제3조 2항 1호(등록책수 500책 이상)
- 설치내용: 중앙도서관 홈페이지 사이버 기증자료 기념문고(<http://donate.snu.ac.kr>)에 기증자 약력 및 등록도서 목록 게시

전문 연구자 소장 주요 학술자료 수집

기증일자	성명	소속	책 수
2023. 6. 1.	김성준 동문	대한민국역사박물관	53
2023. 6. 15.	권영민 명예교수	국어국문학과	1,647
2023. 6. 16.	김영민 교수	정치학과	39
2023. 7. 13.	총엔루 연구생	철학과	363
2023. 7. 19.	이주형 교수	고고미술사학과	22
2023. 7. 26.	이지호 동문	고고미술사학과	76
2023. 9. 25.	류연승 동문	독어독문학과	102
2023. 12. 12.	박원서 작가	-	5,309
2024. 2. 7.	김명환 교수	영어영문학과	247

2023년 기증도서 서지DB 구축 사업

- 개요: 국내외 기증도서 및 동양서 서지DB 구축
- 기간: (1차) 2023. 4. 14 ~ 7. 31. (2차) 2023. 9. 1. ~ 2024. 2. 8.

규장각한국학연구원 고문헌 서지정보 반입 완료

- 개요: 규장각한국학연구원에서 입수한 서지정보(원문 링크 포함) 23,467건 ALMA 반입 완료
- 반입일시: 2023. 8. 18.(금)

Springer Nature 출판사와 오픈액세스(Open Access) 전환 계약 (2024~2026) 체결

- 주요 내용

- 도서관의 학술지 구독료를 오픈액세스 출판비로 전환하는 계약 체결

- 계약 조건: 3년 다년계약(2024~2026), Read and Publish 계약
- 총 라이선스 비용(비율) 조정: 구독료(15.7%) + OA 논문 출판비(84.3%)
- 도서관 학술지 구독료 약 10억 OA 출판비로 전환, OA 출판 계약 부족분 연구처 3년간 지원(1억-1.5억-1.5억)

- 서울대 소속 연구자(교신저자)는 해당 출판사 저널 약 2,000종에 별도의 논문출판비용 지불 없이 연간 일정 수의 즉각적인 OA 논문 출판 가능

- 대상 학술지: Springer J., Adis J., Palgrave J., Nature Academic J.
- 계약 OA 논문 수: 서울대 전체 논문의 65%

구분	2024년	2025년	2026년
OA 논문 수	267편	280편	294편

- 중앙도서관은 서울대 구독 저널을 포함하여 구독하지 않는 Adis, Palgrave 저널까지 추가 금액 없이 저널 원문 이용 확장(서울대 병원 포함)

- 기대효과

- 도서관의 학술정보 유통을 둘러싼 오픈액세스 환경 변화의 선제적 수용과 우리 대학의 양질의 연구 논문 오픈액세스 전환
- 대학에 이원화되어 있는 학술지 구독료와 오픈액세스 출판비를 하나의 비용으로 결합하여 대학의 OA 학술 연구 환경 조성 및 대학 예산 약 10억 절감

Before('23년 계약)			성과 ① 예산 절감(△4.6%) ② OA 출판 확대 (232편, 663%) → 약 10억(절감) ③ 저널 원문 이용 확장	After('24년 OA 전환 계약)			
구독료 (도서관)	OA 출판비 (연구지원과)	OA 논문		구독료	OA 출판비	OA 논문	저널 원문 무료 추가
€ 861,985 (100%)	€ 102,051 (100%)	35 편		(도서관+연구지원과)			
€ 964,036 (이원화)				€ 35,000 (15.7%)	€ 784,446 (84.3%)	267 편	Adis J. Palgrave J. (1억3천만원 상당)
			€ 919,446 (일원화)				

- 국내에서 개별 대학이 선제적으로 추진한 혁신 계약 사례로 우리나라 OA 전환 계약의 훌륭한 모델 제시

「2023년 중앙도서관 구독 전자자료 및 학술지 평가」 추진

- 목적: 중앙도서관에서 구독 중인 전자자료 및 개별 구독 학술지에 대한 평가·분석을 통해 2024년 구독 계획 수립에 반영하고 다양한 평가 요소를 반영하여 구독 유지 및 중단 대상 자료 선정 근거 마련
- 평가대상
 - 2023년 중앙도서관 유료 구독 전자자료 123종
 - 2023년 중앙도서관 및 외국학술지지원센터 개별 구독 학술지(인쇄학술지 및 e-Only) 576종
- 평가방법
 - 전자자료: 단과대학(학과)별 구독 우선순위 조사, 구독 효용성(CPU) 평가, 이용자 설문조사
 - 개별 구독 학술지: 전자저널 중복 조사, 관내 이용률 조사, 학내 기관 의견 조회, 학술지 등재 여부 조사
- 평가 및 분석 기간: 2023. 7. 5. ~ 8. 16.

오픈액세스 출판 지원 및 연구자 홍보

- 오픈액세스 출판 지원
 - 내용: 서울대학교 연구자의 오픈액세스 출판 지원을 위한 논문게재료 (APC, Article Processing Charge) 면제 또는 할인 정보 등 서비스 안내
 - 지원 대상: 서울대학교 소속 교신저자
 - 도서관 승인 논문: 논문 투고 시 교신저자 정보에 서울대학교(기관명) 및 @snu.ac.kr(이메일)이 모두 표기된 논문에 한해 승인
- 서비스 메뉴 신설: <http://oa.snu.ac.kr>
- 오픈액세스 출판 무료 및 할인 계약 총 14건 (알파벳順)(2024. 2. 기준)
 - 논문 편수 제한 출판 품목(4종) → Hybrid 저널 대상

OA 계약 출판사(저널)	내용
De Gruyter Journals	<ul style="list-style-type: none"> · 대상 저널: Hybrid 저널(346종) ※ Fully OA 저널 제외 · 지원 기간: 2024. 1. 1. ~ 12. 31.(1년) · 계약 논문 편수: 30편 ※ 국내 대학 전체 · 계약 논문 승인: 선착순(출판사)
Royal Society of Chemistry Journals	<ul style="list-style-type: none"> · 대상 저널: Hybrid 저널(37종) ※ Fully OA 저널 제외 · 지원 기간: 2024. 1. 1. ~ 2026. 12. 31.(3년) · 계약 논문 편수: 14편('24)-15편('25)-16편('26) · 계약 논문 승인: 선착순(출판사)
Springer Journals	<ul style="list-style-type: none"> · 대상 저널: Springer J., Adis J., Palgrave J., Nature Academic J. Hybrid 저널(2,041종) ※ Fully OA 저널 제외 · 지원 기간: 2024. 1. 1. ~ 2026. 12. 31.(3년) · 계약 논문 편수: 254편(2024)-261편(2025)-271편(2026) · 계약 논문 승인: 계약 논문의 50% 선착순 지원 후, 잔여 기간 등을 고려하여 JCR IF 기준 Q1, Q2 저널 게재 논문 우선적 승인(중앙도서관)

Wiley Journals

- 대상 저널: Hybrid 저널 ※ Fully OA 저널 제외
- 지원 기간: 2024. 3. 1. ~ 12. 31.(1년)
- 계약 논문 편수: 104건
- ※10월 이후 KERIS에서 각 기관 미소진분 선착순 분배
- 계약 논문 승인: 선착순(중앙도서관)

· 논문 편수 무제한 출판 품목(7종) → Hybrid & Fully OA 저널 대상

- ACM(Association for Computing Machinery) Journals (2024.~ 2028.)
- CUP(Cambridge University Press) Journals (2022.~ 2024.)
- Cold Spring Harbor Laboratory Press Journals (2024.)
- Company of Biologists Journals (2024.~ 2026.)
- Royal Society Journals (2024.~ 2026.)
- RUP(Rockefeller University Press)Journals (2023.~ 2024.)
- SCOAP3 Journals ('2014~ 계속, 국가 지원 사업)

· APC 할인 품목(3종) → Fully OA 저널 대상

- ASME(American Society of Mechanical Engineers(2024.) → 50% off
- Springer Open(2024.) → 15% off
- BioMed Central(2024.) → 15% off

- 연구자 홍보

- 도서관 사이트 내 서비스 메뉴 추가 및 관련 페이지 국/영문 신설(<https://oa.snu.ac.kr>)
- 대표 문의 이메일 신설(oa@snu.ac.kr)
- 연구처 홈페이지에 관련 페이지 추가(<http://snurnd.stac.kr:8088/node/2774>)
- 전 구성원 대상 대량메일 발송, 포털 게시판 홍보, 도서관 홈페이지 홍보
- 관련 대학/학과로 ACM 저널 오픈액세스 출판 계약 안내 공문 발송
- 학내 전 교육기구 및 연구소로 Springer 저널 오픈액세스 출판 계약 안내 공문 발송

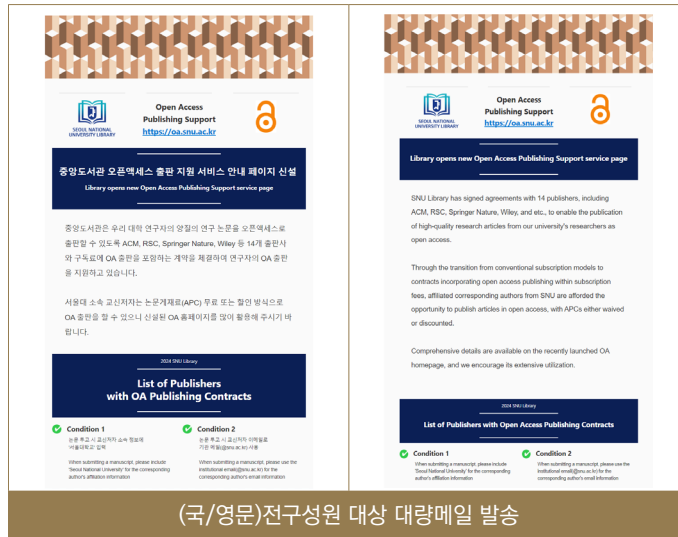

(국/영문)전구성원 대상 대량메일 발송

「2023년 전자정보 컨소시엄」 협상 활동 수행

- 수행 기간: 2023. 3. ~ 12.
- 활동 내용
 - KERIS 대학라이선스 협상위원회 위원(담당관 오세나)
 - 한국대학교서관연합회 KCUE 전자정보협상단 협상 위원(선임주무관 한예지)

대학도서관 발전계획 2023년 시행계획 및 2022년 추진실적 제출

- 개요 : 대학도서관진흥법 및 대학도서관진흥종합계획(2019~2023)을 근거로 2023년 시행계획 및 2022년 추진실적 작성
- 제출내용: 필수과제(4), 선택과제(1)에 대한 세부 추진 과제
- 제출처: 한국교육학술정보원 학술정보통계시스템(Rinfo)
- 제출일: 2023. 5. 12.(금)

2023년 중앙도서관 이용자 만족도 조사 시행 및 활용

- 조사개요: 교육부 주관 대학도서관 평가(3년 주기)와 연계한 만족도 조사를 시행함으로써 매년 연속성 있는 이용자 만족도 수준 확인과 더불어 도서관 서비스 개선 및 중·장기 발전계획 수립의 기초자료로 활용
- 조사기간: 2023. 9. 7.(목) ~ 9. 27.(수)
- 조사대상: 소속 재학생(학부생, 대학원생)
- 조사항목: 도서관 서비스, 정보 제공, 공간 제공, 전체적인 만족도 및 자유 응답(총 12문항)

- 조사결과: 67.6점 (77점 만점)
 ※ 2022년 도서관 자체 만족도 조사 결과(64.5점) 대비 4.8% 상승
- 결과활용
 - 교육부 주관 대학도서관 평가(2019~2023)에 반영
 - 서울대학교 행정조직 성과평가 기관자율지표로 제출
 ※ 2023년 중앙도서관 최우수기관 선정

2023년 도서관 통계 관리

- 주요 통계

구분	대내외 통계	제출처	제출월
1	국립대학도서관보	국공립대학도서관협의회	5월
2	도서관보	서울대 중앙도서관	5월
3	대학도서관 통계(Rinfo)	한국교육학술정보원	6월
4	대학정보공시	한국대학교육협의회	8월, 10월
5	서울대 통계연보	서울대 기획과	11월

직원 역량 강화 운영 추진

- 중앙도서관 포럼 운영

회차	상세 정보
제23회	- 행사일시: 2023. 3. 15.(수) 16:00~17:30 - 행사장소: 중앙도서관 관정관 양두석홀 - 주요내용 · 서울대 지식정보플랫폼 LikeSNU 소개 / 장덕진(중앙도서관장) · 지식정보플랫폼 LikeSNU 사업 결과 보고 / 신동원(학술정보운영과) · LikeSNU 이용 시연 / (주)사이람 배수진
제24회	- 행사일시: 2023. 8. 25.(금) 15:00~17:00 - 행사방식: 중앙도서관 관정관 양두석홀 - 주요내용 · Mortenson Associates Program 연수 보고 / 이진숙(학술정보개발과) · 베를린 오픈엑세스 컨퍼런스 참석 보고 / 최미순(학술정보개발과) · ALA 연례회의 참석 보고 / 신동원(학술정보운영과) · Sapiens 공간 건축 도시 / 민경식(건축가)
제25회	- 행사일시: 2023. 11. 2.(목) 16:30~17:30 - 행사방식: 중앙도서관 본관 2층 대회의실 - 주요내용 · 위기 상황 대처와 마음 건강 관리 / 안인숙(대학생활문화원)

- 국제 회의, 해외 연수, 본부 국외훈련 프로그램 참여

구분	상세 정보
1	- 행사명: 2023년 Mortenson Center Associates Program - 프로그램 개요 ·주관기관: Mortenson Center for International Library Programs(Illinois Univ. Library) ·주제: Shaping the Future of Libraries – A Professional Development Program for Library Leaders and Innovators (도서관 미래 형성: 도서관 지도자 및 혁신가를 위한 전문성 개발 프로그램) - 연수기간: 2023. 5. 24.(수)~6. 20.(화) (27박 28일) - 참가자: 이진숙(학술정보개발과)
2	- 행사명: 제16회 베를린 오픈 액세스 컨퍼런스(B16) 회의 - 개최기간: 2023. 6. 4.(일)~6. 9.(금) - 개최지: 독일, 베를린 - 참가자: 김미향 과장, 최미순(학술정보개발과)
3	- 행사명: 2023 ALA Annual Conference & Exhibition ※ALA 국제혁신상 수상 - 개최기간: 2023. 6. 22.(목)~6. 27.(수) - 장소: 미국, 시카고 - 참가자: 장덕진 과장, 임영희, 신동원(학술정보운영과)
4	- 행사명: 2023 PRRLA(한태평양연구도서관협회) 연례회의 - 주제: Preservation, development and discovery of archives and special collections in PRRLA libraries - 개최기간: 2023. 10. 17.(화)~10. 20.(금) - 개최지: 중국, 광저우 - 참가자: 오세나, 한예지*(학술정보개발과) * 주제 발표(Cases of Improvement of Subscription Adequacy Evaluation and Evaluation Method for E-resources and Journals Subscriptions at Seoul National University Central Library)
5	- 행사명: 제26회 서울대-홋카이도대 공동 심포지엄 직원교류 프로그램 - 내용: 양교 도서관 직원들의 지식·정보 공유 및 국제적 역량 강화 - 개최기간: 2023. 11. 5.(일)~11. 10.(금) - 장소: 홋카이도대학교, 삿포로시립도서관(일본 삿포로), 서울대학교, 국립중앙도서관 - 참가자: 최윤진, 신시내(학술정보서비스과)
6	- 행사명: 케임브리지 아시아 도서관 자문위원회(CALAB) - 프로그램 개요 ·주관기관: Mortenson Center for International Library Programs(Illinois Univ. Library) ·주제: Shaping the Future of Libraries – A Professional Development Program for Library Leaders and Innovators (도서관 미래 형성: 도서관 지도자 및 혁신가를 위한 전문성 개발 프로그램) - 개최기간: 2024. 2. 25.(일)~2. 28.(수) - 참가자: 최미순*(학술정보개발과) * 주제 발표(Making TA a success—now and in the future)

- 국내 유관기관 학술행사 참여

구분	상세 정보
1	<ul style="list-style-type: none"> - 행사명: 제33차 국공립대학도서관협의회 중견관리자회의 - 행사일시: 2023. 5. 25.(목)~5.26.(금) - 장 소: 강릉원주대학교 도서관 - 참가자: 김미향 과장(학술정보개발과)
2	<ul style="list-style-type: none"> - 행사명: 제75차 국공립대학도서관협의회 정기총회 - 주요내용: 국공립대학 도서관 간 협업과 신기술 동향 공유를 통한 업무역량 강화 - 개최기간: 2023. 6. 8.(목)~6. 9.(금) - 장 소: 충북대학교 개신문화관 - 참가자: 박수희 과장, 임영희*(학술정보운영과), 박정주(학술정보서비스과), 최윤정(학술정보개발과) *주제 발표(빅데이터 기반 지식정보플랫폼 LikeSNU 구축)
3	<ul style="list-style-type: none"> - 행사명: 한국도서관협회 제60회 전국도서관대회·전시회 - 주 제: 발전의 60년, 함께하는 도서관의 미래 - 개최기간: 2023. 10. 18.(수)~10. 20.(금) - 장 소: 제주국제컨벤션센터(ICCJEJU) - 참가자: 임영희*, 권문정(학술정보운영과), 박서현(학술정보개발과) *주제 발표(서울대학교 중앙도서관 빅데이터 기반 지식정보 플랫폼 LikeSNU)
4	<ul style="list-style-type: none"> - 행사명: 국공립대학도서관협회 제64차 국공립대학 도서관·정보학 학술세미나 - 주요내용: 회원교 세미나 발표 및 도서관 신기술 동향 발표 - 개최기간: 2023. 11. 16.(목)~11. 17.(금) - 장 소: 목포대학교 도림캠퍼스 70주년 기념관 - 참가자: 김미향 과장, 최미순*(학술정보개발과) * 주제 발표(도서관 OA 출판 지원 장애요인과 해결방안)
5	<ul style="list-style-type: none"> - 행사명: 미래 오픈액세스 전략 포럼 - 개최기간: 2023. 11. 21.(화) 15:00~17:00 - 개최방식: 한국과학기술회관 온라인 방송실(유튜브 실시간 중계) - 참가자: 최미순*(학술정보개발과) * 주제 발표(서울대-Springer Nature 출판사와의 오픈액세스 출판 계약 추진 사례)
6	<ul style="list-style-type: none"> - 행사명: 2023 OA2020 워크숍 - 주요내용: 회원교 세미나 발표 및 도서관 신기술 동향 발표 - 개최기간: 2023. 11. 28.(화)~11. 29.(수) - 장 소: 한국과학기술회관 회의실 - 참가자: 최미순*(학술정보개발과) * 주제 발표(서울대학교의 OA 전환계약 체결 사례)
7	<ul style="list-style-type: none"> - 행사명: 한국대학도서관연합회 제17회 정기총회 및 현안 세미나 - 주요내용: 정기총회, 대학도서관 평가제도, 대학도서관 관점에서 본 OA, 원문복사서비스 활성화 방안 및 신기술 동향 발표 - 개최일시: 2024. 1. 18.(목) 10:00~17:00 - 개최일시: 온라인(웨비나 플랫폼 Airmeet) - 참가자: 12명(김미향 과장 외 11명)

대내외 기관 협력

구분	상세 정보
1	- 협력사항: PRRLA Primary Members' Workshop 중 세션 참가 - 행사목적: 2023-24년 PRRLA 방향 및 우선순위 설정 - 행사일시: 2023. 7. 6.(목) 10:00~12:00 - 참가기관: 서울대학교 도서관, University of Melbourne Library(진행, PRRLA 사무국교), UC San Diego, Keio Univ. 등 - 참가자: 최미순, 이영미(학술정보개발과)
2	- 협력사항: 2023년 제7회 다양성워크숍 참석 - 행사개요: 2023년도 다양성위원회 활동 소개 및 기관별 다양성 증진사례 공유 - 행사일시: 2023. 12. 14.(목) 13:30~15:00 - 장소: 중앙도서관 관정관 3층 양두석홀 - 참가자: 김미향 과장, 최미순, 김남훈(학술정보개발과)
3	- 협력사항: 다양성위원회 2024년 다양성 현황조사 자료 제출 - 조사개요: '서울대학교 다양성보고서 2023' 발간을 위한 기관별 다양성 현황 조사 - 제출내용: 중앙도서관 학생지원 프로그램, 장애인 지원 시설 및 서비스 - 제출일: 2024. 1. 31.(수)

2023년 '도서관의 날' 주간 행사 추진

- 행사기간: 2023. 3. 20.(월) ~ 4. 18.(화) *도서관 주간: 2023. 4. 12.(수)~4.18.(화)
- 추진내용

행사명	기간	행사내용 및 결과
LikeSNU 인스타그램 이벤트	3. 20.(월) ~ 4. 18.(화)	LikeSNU 추천도서 대출 후 인스타그램 해시태그 작성(37명 참여)
'봄날 극장' 상영	4. 12.(수) ~ 4. 18.(화)	SNU인이 사랑한 필름 상영(60명 참여)
도서 대출 권장 이벤트	4. 12.(수) ~ 4. 18.(화)	도서대출 200명 추천 커피 쿠폰 제공 (2,582명 참여)
이대양 웹툰작가 북 콘서트 개최	4. 13.(목)	웹툰작가 초청 강연 및 대담(90여 명 참여)

도서관보 제145호 발간

- 수록내용: 도서관 주요 성과, 주요 소식, 통계(2022년 실적), 도서관 사료 및 직원 동정
- 발간일: 2023. 5. 15.
- 발간부수: 100부
 - 인쇄 책자 등록·교환 및 배포
 - S-Space 업로드(<https://s-space.snu.ac.kr/handle/10371/192449>)

학술정보
운영과

고문헌자료실 관련 지침 제정

- 「서울대학교 중앙도서관 연구과제 관리지침」
 - 연구과제의 공고 및 선정에 관한 사항
 - 연구결과의 보고, 소유, 공개에 관한 사항
- 「고문헌자료실 자료 관리 지침」
 - 한국 고문헌 지정 기준 시기 변경(1909년 이전 → 1945년 이전)
 - 서양 고문헌 지정 기준 추가(1945년 이전의 한국 관련 서양도서)
 - 외부인 서고 출입 조건 강화(관장 승인 및 담당자 입회)
- 「고문헌자료실 자료 이용 지침」
 - 열람한도 축소(1일 3회 회당 5책→1일 1회 회당 5책)
 - 복제 제한 강화(별지 서식 작성 및 분량 제한, 복사기를 이용한 복제 불허)
 - ※ 「고문헌자료실 자료 관리 지침」 및 「고문헌자료실 자료 이용 지침」의 시행과 동시에 현행 「고문헌 자료실 운영 지침」 및 「고문헌자료실 자료복제지침」 폐지
- 「서울대학교 중앙도서관 아카이브 설치 지침」
 - 아카이브의 설치에 관한 사항
 - 아카이브 자료의 수집, 관리, 이용에 관한 사항

중앙도서관 소장 기록문화재 현황

- 국가지정 · 등록문화재 및 세계기록유산: 총 57종(식/건) 149책(점)

(2024. 2. 29. 기준)

유형	대표자료명	수량* (중도 소장)	수량* (규장각 장기대출)
국보(국가지정문화재)	송조표전총류	1종 1책	2종 3책
보물(국가지정문화재)	대불정여래밀인수증료의 제보살만행수능엄경(연해)	2종 3책	15종 63점
국가등록문화재	한성순보	3식	-
유네스코 세계기록유산**	연설대해	5건 21점	31건 58책
계		11종(식/건) 25책(점)	48종(건) 124책(점)

* 종수는 중도 소장자료-규장각 장기대출 자료간 중복 있음

** 동학농민혁명 기록물(규장각 장기대출 자료 11종 14책) 신규 지정(2023. 5.) 반영

세계기록유산 <국채보상운동 기록물> 관리 개선(안) 수립

- 국채보상운동 기록물 총 2,475건 중 454건(약 18.3%)의 기록물 소장

자료명	유형	청구기호	발행연도	수량 (점/호)	소장위치 (기존)	디지털화 여부	비고 (국채보상운동 기록 부분)
연설대해	도서	상백 815.6 G418y	1909	1	1서고	O	김광제 연설문
대한민보	신문	YY 11	1909- 1910	235	2서고	X	국채보상금 총회 관련 기록 등 33건
대한매일 신보	신문	일사 071 D13m	1905- 1910	1,467	4서고	O	국채보상 취지서 관련 기록 등 337건
경성신보	신문	YY 24	1907- 1912	880	2서고	X	베델 사건 공판 관련 기록 등 54건
공립신보	MF (신문)	MFR 071 N42	1905- 1908	118	참고자료실 (MFR)	X	* MF 및 영인본만 소장. MF 원본 상태 불량, 상당 부분 내용 판독 불가

- 관리 개선(안)

- 소장 위치 변경: 개인문고, 제2서고, 제4서고에 분산 배치된 자료를 보존환경이 가장 우수한 제4서고 별도 공간에 통합 배치, 통합 관리 도모
- 디지털화: 대한민보, 경성신보에 대해 2024년 원문 이미지 구축 계획
- 보존처리: 문화재청 예산 지원을 통해 대한민보의 수리복원 추진

등록문화재 등록증·지정문화재 지정서·세계기록유산 인증서 확보

- 소장 등록문화재 3종의 등록증 재발급 신청 및 액자 제작
 - 등록문화재 등록증 3점 문화재청(근대문화재과)을 통해 재발급
 - 대상문화재: 漢城旬報 (등록문화재 제505호)
大韓每日申報 (등록문화재 제509-3호)
大朝鮮獨立協會會報 (등록문화재 제512호)
- 소장 지정문화재 지정서 수령 및 액자 제작
 - 국보·보물 지정서 각 1점 규장각으로부터 수령
 - 대상문화재: 국보 150호 송조표전총류, 보물 761호 능엄경 안해
- 소장 세계기록유산 인증서 수령 및 액자 제작
 - 인증서 1점 국채보상운동기념사업회로부터 수령
 - 대상기록물: UNESCO 세계기록유산 국채보상운동 기록물

- 기록문화재 등 소개를 위한 고문헌자료실 내 가벽 및 벽면 걸이대 설치
 - 입구 가벽 2식 설치(개인문고 안내판용, 기록문화재 지정서용)
 - 입구 및 안쪽 벽면 4개소 천정 레일, 길이조절형 와이어 설치



고문헌자료실 입구 가벽 및 걸이대 설치, 문화재 지정서 액자 거치 완료



고문헌자료실 안쪽 벽면 걸이대 설치완료

고문헌자료실 서고 청소

- 보존환경 개선을 위하여 고문헌자료실 서고(귀중본실·수장고 및 열람실 포함) 청소 실시
- 사업기간: 2023. 10. 10.(화) ~ 10. 13.(금)
- 사업내용

구분	내용
서고	· 서가 및 서장 상단 및 측면, 하단(틈새), 자료 배가 공간을 제외한 선반의 노출 공간 분진 제거 및 닦음 작업 · 서고 바닥, 공조기, 기물 전체 먼지 제거 및 청소
열람실 및 사무실	· 열람실·사무실 및 기타 공용 공간(복도) 바닥, 라디에이터, 블라인더, 창틀, 유리, 집기 등 먼지 제거
도서	· 오염 도서 먼지 및 곰팡이 제거(약 200책 선별 수작업)

※ 행정지원팀 일상 청소 제외 구역임

- 작업결과
 - 서고 바닥의 오래된 왁스 얼룩 및 서가 노출 공간의 먼지 및 벌레 사체 등을 제거함으로써 해충 서식을 예방하고 미관상의 효과를 거둠
 - 공용공간의 창틀, 유리, 기물 표면 등 일상청소가 힘든 구역을 중점적으로 작업하여 청결도 상승



서고 바닥 작업 전



서고 바닥 작업 후

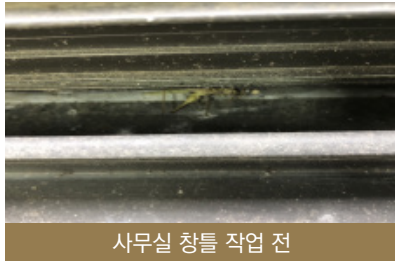

사무실 창틀 작업 전



사무실 창틀 작업 후

중국회화 관련 고도서 해제집 발간

- 발간도서: 『중국회화와 관련된 문헌의 역사와 중국미술사의 탄생: 서울대학교 중앙도서관 고문헌 자료실 소장 중국회화 관련 고도서 해제』
- 집필자: 황혜지(동아문화연구소 추천, 서울대학교 고고미술사학과 미술사 석사)
※ 2023년 1월 초고 완성
- 발간부수: 1종 100부(신국판)
- 내용: 시대별 개관 및 주요 문헌 해설 (관련 도서 104종 중 41종 해제 수록)



『중국회화와 관련된 문헌의 역사와 중국미술사의 탄생』 표지

고문헌자료실 간행물 관리 개선(안) 수립

- 추진 목적

- 서고 내 적재된 재고본 나눔 및 보존 수량의 체계적 관리를 통해 서고 포화도 관리 및 서고 환경 정비
- 고문헌자료실 간행물 온·오프라인 배포를 통한 이용 촉진 및 관련 학문 분야의 연구 활성화에 기여
- 수록 해제를 개별 서지에 발취 입력하여 도서관 웹사이트 및 고문헌통합검색시스템(예정) 검색 결과에 공개함으로써 정보 접근성 확대 및 인쇄본 발간 최소화

- 관리절차

순서	단계	세부내용
1	등록·납본·교외배부 ※학술정보개발과 협조	- 중앙도서관 장서 등록 - 국립중앙도서관 및 국회도서관 납본, 교환 협약기관 배부
2	(저자 등) 학내외 배부	- 저작 참여자(저자 및 편집·감수자) 배부 - 발간자료 기반 행사 참석자 대상 현장 배부
3	자체 보존	- 목록집·도록·보고서 각 3부, 해설집 각 10부 자체 보존 - 도서관 웹사이트 및 S-Space에 전문 파일(PDF) 업로드
4	학내 나눔	- 인쇄본 수령 희망자 방문수령 안내(대량메일 발송) - 기발간 자료목록 및 온라인 원문 링크 포함 발송
5	개별 해제 서지 입력	- 간행물 수록 콘텐츠를 각 자료별로 발취, 해당 자료의 서지레코드에 입력(중앙도서관 웹사이트 및 고문헌통합검색시스템 연계)
6	잔여분 폐기	- 나눔 후 미소진 분량 익년도 중앙도서관 운영위원회 심의를 거쳐 폐기

고문헌자료실 간행물 나눔

- 고문헌자료실 기존 발간 자료의 학내외 배부, 등록 및 납본, 자체 보관 후 잔여 부수 학내 나눔

- 세부내용

- 대상자료: 총 35종 3,205책 (목록집 29종, 해설집 3종, 도록 1종, 보고서 2종)
 - ※ 목록집 각 10부, 해설집·도록·보고서 각 20부 자체보관 후 잔여분
 - ※ 재고 소진도서 및 2023년 12월 발간자료 제외
- 배부기간: 2023. 12. 4.(월) ~ 12. 29.(금)
- 수령 방법: 고문헌자료실 방문 수령(선착순 배부)
 - ※ 기발간 자료목록 및 원문 링크, 목록집 29종 원문 통합본(PDF)을 포함한

- 무료 나눔 결과

- 총 방문자 수 및 배부책수: 72명 348책(12. 20.(수) 기준)
- 잔여책수: 약 3,100책

세계기록유산 <국채보상운동 기록물> 관리 개선(안) 수립

- 국채보상운동 기록물 총 2,475건 중 454건(약 18.3%)의 기록물 소장

(단위: 책)

구분(명수)	인문 사회 계열	자연 과학 계열	공학 계열	예체능 계열	의약학 계열	연구원· 연구소	기타 기관	합계	비율
학부생(31)	70	3	37	10	2			153	35.1%
석사과정(13)	20	6	7	6	8			60	13.5%
박사과정(10)	22	2	5		68			107	27.9%
대학원생 (기타)(2)	4		3					9	2.0%
교수(3)	11							14	3.2%
강사(4)	21							25	6.0%
연구원(4)						21		25	6.0%
직원·기타(5)					8	3	11	27	6.3%
합계	148	11	52	16	86	24	11	348	100%
비율	42.5%	3.2%	14.9%	4.6%	24.7%	6.9%	3.2%	100%	-

<참고> 배부도서 상위 5위

순서	서명	발간연도	구분	배부책수	잔여책수
1	조선총독부 간행물 도록	2015	도록	46	53
2	서양의 의학과 과학 고서	2017	해설집	33	65
3	셰익스피어를 향한 열정: 경성제국대학 부속도서관 컬렉션의 영국희곡 관련 서양서 장서의 분석	2023	해설집	26	34
4	전광용과 백사문고: 한국 근·현대문학의 보고	2018	해설집	24	45
5	Bibliography of Keijo Imperial University Library: History	2017	목록집	21	52

서울대인 아카이브 Alma-D 디지털 컬렉션 구축

- 서울대인 아카이브 디지털 컬렉션

- 근현대문헌 수집 강화 사업 추진 서울대인 아카이브 수집 자료의 체계적인 보존·관리 및 공유를 위한 Alma-D 디지털 컬렉션 신설

- 세부내용

- 구축대상: 서울대인 아카이브 컬렉션 및 세부 개인별 아카이브 컬렉션
- 구축경로: 홈페이지 > 자료검색 > 컬렉션 > 디지털 컬렉션 > 서울대인 아카이브

· 컬렉션 구조

최상위 컬렉션	상위 컬렉션	하위 컬렉션
서울대인 아카이브	{개인별} 아카이브 예) 박완서 아카이브	사진
		일기
		...

박완서 아카이브 Alma-D 디지털 컬렉션 구축

- 서울대인 아카이브 컬렉션의 첫 번째 컬렉션으로 박완서 아카이브 컬렉션 신설 및 디지털화된 일부 수집 자료 이미지 업로드

최상위 컬렉션	상위 컬렉션	하위 컬렉션	타이틀 수 (개)	이미지 수 (개)	접근 권한
 서울대인 아카이브	 박완서 아카이브	 박완서 일기	11	2,516	비공개
		 박완서 사진	2	292	학내 공개
합 계			13	2,808	

2023년 고문헌 보존처리 사업 결과

- 고문헌(어학서) 수리복원 사업 완료
 - 사업대상: 『묘법연화경』 등 고문헌 7책
 - 사업기간: 2023. 9. 12. ~ 2024. 1. 31.
 - 사업자: 정재문화재보존연구소
- 고문헌(근대문헌) 수리복원 사업 완료
 - 사업대상: 『국문학사』 등 3책
 - 사업기간: 2023. 11. 7. ~ 2024. 2. 10.
 - 사업자: (주)대한문화재보존



- 박완서 작가 비도서 자료 증성상자 제작 완료
 - 사업대상: 박완서 작가 일기 및 사진 앨범 49점
 - 사업기간: 2024. 1. 29. ~ 2. 14.
 - 사업자: 이음보존 studio



박완서 작가 비도서 자료 증성상자



박완서 작가 사진 앨범 증성상자

2023년 고문헌 디지털 콘텐츠 구축 사업 결과

- 사업내용: 고문헌 촬영, 편집, 업로드
- 사업대상: 『Herculanum et Pompéi』 등 73,167면(259책, 387편)
 - ※ 합철제본 연속간행물 등 일부 자료 분할 구축에 따라 책 수와 편수(디지털 타이틀 수) 차이 발생
- 사업기간: 2023. 5. 18. ~ 2024. 1. 15.
- 사업자: (주)인터메타

2023년 등록문화재 보존처리 사업(문화재청 지원) 결과

- 사업내용: 등록문화재인 『대한매일신보』의 열화 방지를 위한 응급수리 사업으로, 문화재청과의 관리 위탁협약에 따른 지원 사업
- 사업대상: 『대한매일신보』 900매
 - ※ 2023년까지 총 4,941매(추정) 중 3,721매(75.3%) 보존처리 완료
- 사업기간: 2023. 6. 23. ~ 2023. 11. 30.
- 사업자: 젠헤리티지(GEN.heritage)
- 재원: 법인회계_국유문화재보존처리지원_박물관등관리비

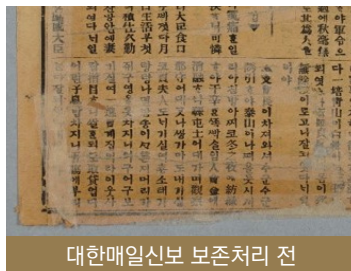

대한매일신보 보존처리 전

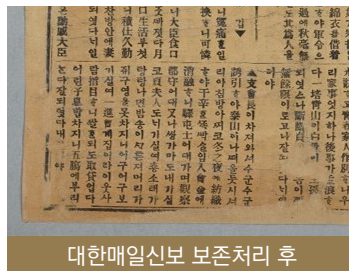

대한매일신보 보존처리 후

신입생 비상전(飛上展) 개최

- 전 시 명: 신입생 비상전(飛上展) - 우리가 사랑한 시와 소설, 서울대인의 문학
- 전시기간: 2023. 3. 14.(화) ~ 5. 19.(금)
- 전시장소: 관정관 1층 관정마루
- 기획의도: 신입생의 대학생활을 응원하고, 도서관의 풍부한 학술자원을 활용해 각자의 꿈을 향해 눈부시게 비상하길 기원함. 고문헌부터 현대 문학 작품까지를 망라하는 전시를 통해 중앙도서관 장서의 우수성과 서울대인의 문학 성과를 널리 알리고자 함
- 전시구성
 - 서울대 도서관 소장서로 보는 한국 근대 시와 소설, 문학 잡지
 - 서울대인의 문학 - 한국 현대 시와 소설
 - 저자 증정본 속 문인들의 손글씨, 책 속의 작은 미술관(표지그림과 삽화 전시)
 - 서울대학교 공동체 기념시, 신입생과 후배에게 주는 글
 - 주요 작가 대출 상위 현대서 비치, 인터랙티브 페이지 제작 및 키오스크 비치
- 개막식 개최
 - 일 시: 2023. 3. 14.(화) 15:00~16:30
 - 장 소: 중앙도서관 관정관 관정마루
 - 참석자: 유홍립 서울대 총장, 김성규 교육부총장, 김재영 연구부총장, 윤영호 기획부총장, 이석재 이사, 권영민 명예교수, 호원숙 대표(박완서 작가 유가족), 조재현 총학생회장 등 30여 명
 - 행사내용: 축사 및 환영사, 테이프 커팅, 신입생 기념액자 수여식, 전시 관람 및 해설



개막식 - 유홍립 총장 축사



개막식 - 전시 해설



전시장 - 메인 세션



전시장 - 갤러리월



전시 대형 현수막(중앙도서관 본관 외벽)



관정관 내 세로배너

- 전시 일반인 확대 공개

- 추진배경: 관정관 출입이 가능한 학내 구성원에게 공개된 전시를 일반인에게 확대 공개하여 중앙도서관의 사회적 역할을 강화하고자 함
- 공개기간: 2023. 4. 10. ~ 5. 19.
- 운영결과: 개인 관람 381명, 단체 관람 39명(전시 해설 진행)

근현대문헌 영상 문화 콘텐츠 ‘사복사복’ 제작 및 공개

- 개요

- 중앙도서관 소장 주요 근현대문헌을 학술성과 대중성을 겸비한 관련 전문인력 및 학문후속세대를 섭외해 쉽게 소개하는 영상 제작
- 개인문고 기증자 등 도서관 장서 확충에 기여한 인물을 섭외해 기념 영상 제작
- ‘사복사복’ 제작 내역(국·영문 영상 각 5편 및 쇼츠 8편)

편차	제목	출연자	썸네일	공개시기
제3편	나목에서 거목으로, 호원숙 작가가 이야기하는 엄마의 문학	호원숙 (박완서 작가 유가족)		2023. 8. 24.
제4편	문학과 예술의 공간 아치움 노란집 언박싱! 박완서 작가의 거실, 정원 그리고 서재 대공개!	호원숙 (박완서 작가 유가족)		2023. 9. 15.
제5편	드디어 나왔다! 모두가 기다렸던 서울대 도서관 공식 백색소음!	중앙도서관 이용자 (서울대 학생)		2023. 11. 1.
제6편	문학은 나의 삶, 문학 그 자체를 사랑하라	권영민 명예교수 (국어국문학과)		2023. 12. 26.

편차	제목	출연자	썸네일	공개시기
제7편	마우스보다 작은 책이 중앙도서관에 있다고?! 왓츠인 SNU Library	중앙도서관 직원 및 근로장학생		2024. 2. 1.

박완서 아카이브 설치 협약식 개최 및 기증자료 수증

- 협약식 일시: 2023. 9. 19.(화) 16:00
- 협약식 장소: 관정관 1층 관정마루
- 협약당사자: (수증자)서울대학교 총장 / (기증자)박완서 유가족 대표 호원숙
- 참석자: 총장, 교육부총장, 인문대학장, 중앙도서관장, 박완서 유가족 및 중앙도서관 직원 등 50여명
- 주요 내용: 협약서 체결, 감사패 증정, 박완서 작가 일기자료 관람 등



협약서 서명 후 기념촬영



박완서 작가 일기자료 관람

- 기증 자료 수증
 - 기증 비도서 자료(일기, 편지, 사진앨범 등) 조사 및 운송을 위한 아치울 출장(2023. 9. 13. 등 12회)
 - 기증 도서 5,300여점 및 비도서 2,000여점 포장 및 운송(2023.12.12. 학술정보개발과 협조)

권영민 명예교수 기증자료 수증 및 문고 설치 기념전 개최

- 기증자료 수증: 근대문헌 및 고문헌 1,654점 수증(2023. 6. 15. 학술정보개발과 협조)
- 전시명: 권영민 문고 설치 기념전 <어느 국문학자의 보물 찾기>
- 전시기간: 2023. 10. 25.(수) ~ 12. 15.(금)
- 전시장소: 관정관 1층 관정마루
- 기획의도: 권영민 문고 설치 및 중앙도서관 개인문고 설치 70주년을 기념하여, 권영민 문고 및 개인문고의 주요 소장서의 가치에 대한 적극적 홍보 및 대내외 인식 제고, 중앙도서관의 사회적 기여 확대

- 전시구성

- 70년 역사의 중앙도서관 개인문고 그리고 권영민 문고
 - 충남 세거 안동 권문의 장서(권영민 교수 수집 고문헌)
 - 권영민 문고 속 보물 책(권영민 교수 수집 근대문헌)
 - 개인문고 속 기록문화재
 - 권영민 명예교수 저서 및 관련 현대서 비치
- ※ 전시 일반인 확대 공개: 2023. 12. 4. ~ 12. 15.

- 개막식 개최

- 일 시: 2023. 10. 25.(수) 14:00~15:00
- 장 소: 관정관 1층 관정마루
- 참석자: 김성규 교육부총장, 강창우 인문대학장, 장덕진 중앙도서관장, 권영민 명예교수 등 30여 명
- 행사내용: 축사, 감사패 증정, 기증 소감, 테이프 커팅, 전시 관람 및 해설

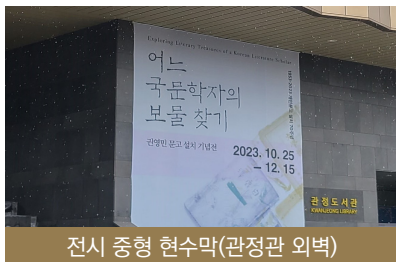

중앙도서관 소장서 학술조사 연구 용역 추진

- 개요: 중앙도서관 소장 주요 문헌에 대한 체계적 정리 및 학술 연구 활성화, 전시 기획 등 사회적 공유 활성화를 위한 연구 용역 추진
- 추진내역

부문	과제명	주요내용	연구책임자
토대 구축 부문	고문헌자료실 소장 근대 문헌 해제	중앙도서관 소장 근대 문헌 200종에 대한 가치 판단과 내용 분석을 포함한 해제 집필	김종학 (정치외교학부)
사회적 공유 부문	심학문고 전시회 기획	중앙도서관 개인문고 기념 전시를 위한 주제 개발 및 출품작 선정, 기획 원고 집필	황선엽 (국어국문학과)

- 연구기간: 2023. 7. 10. ~ 2024. 1. 15.

고문헌 원문검색 홈페이지 구축

- 개요: 중앙도서관 소장 고문헌·근대문헌 통합 검색 홈페이지 구축
- 사업내용
 - 고문헌자료실 소장 자료 서지 데이터 추출 및 분류
 - 고문헌 및 근대문헌 특성화 웹사이트 구축
 - 소장자료 DB구축 및 검색 기능, 상세 서지정보 표출 및 디지털타이틀 연계를 통한 이미지 보기 구현
- 사업기간: 2023. 10. 5. ~ 2024. 2. 14.

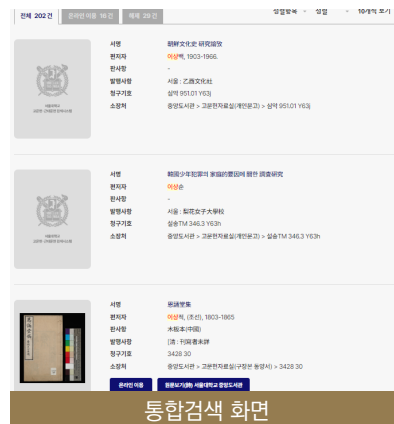
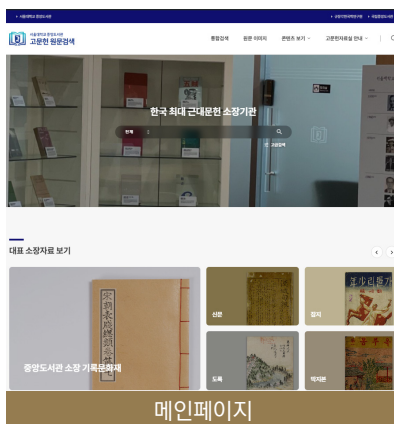



원문 이미지 보기



상세 정보 화면

2024년 중앙도서관 달력 제작

- 개요: 2024년도 중앙도서관 달력 제작 및 배포
- 제작내역(총 1,600부)
 - 권영민 문고 설치 기념 달력 200부
 - 개인문고 설치 70주년 기념 달력 1,400부

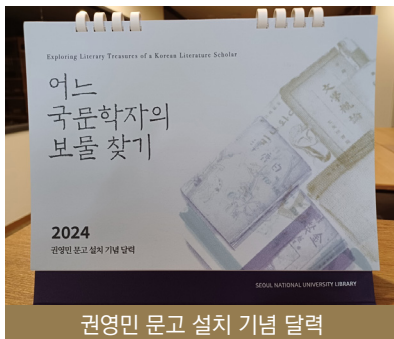

권영민 문고 설치 기념 달력

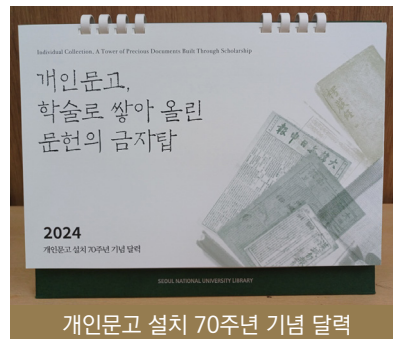

개인문고 설치 70주년 기념 달력

「제2회 중앙도서관 훼손도서 전시: 도서의 아픔을 읽다展」 개최

- 전시기간: 2023. 3. 6. (월) ~ 3. 31. (금)
- 전시장소: 본관 2층 북카페
- 전시내용
 - 낙서, 오염, 포스트잇 부착, 절취 등 사례별 훼손 도서 전시
 - 수리 제본 영상, 도서 이용 사진 및 낙서 금지 슬라이드
 - ※ 본 전시 종료 후 연속간행물자료실 앞 상설 전시(~2023. 12. 29.)
- 전시 현황 및 사례별 전시도서



전시 사진

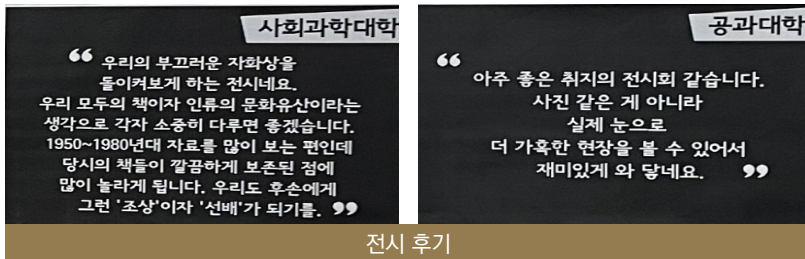

전시 후기

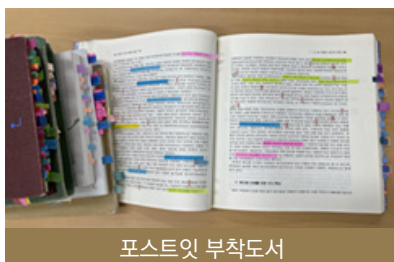

포스트잇 부착도서

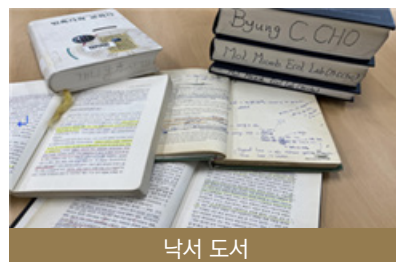

낙서 도서

- 전시 동영상 예시

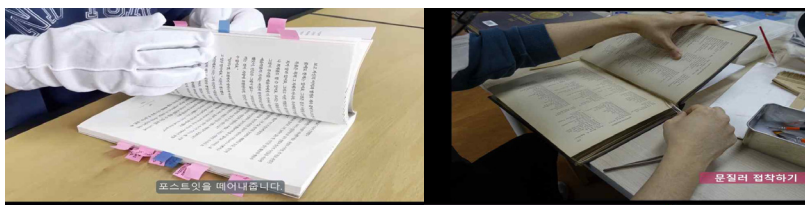

참고자료실 개선 추진

- 개요: 학문 트렌드를 반영하여 선별된 자료 및 최신 자료들로 참고자료실을 구성하고 강의와 연구를 지원하는 핵심 자료실이자 지식공유 공간으로 개선
- 추진내용
 - (컬렉션) 강의도서, 기획수서도서, 분야별 핵심도서 등 다양한 컬렉션 비치
 - (통계 분석) 대출 이력 분석을 토대로 소장도서 구성
 - (대출 정책) 밤샘대출에서 일반대출로 대출 정책 전환하여 이용편의성 도모
 - (시설) 공간 맞춤형 서가, 열람용 책상·의자 전면 교체하여 학습환경 개선
- 참고자료실 컬렉션

(2023. 12. 31. 기준)

컬렉션	선정기준	책수
강의도서	강의계획서 수록도서, 전공별 개론서	4,750
LikeSNU	LikeSNU 500선 및 연관도서	589
최다인용	Web of Science, SCOPUS 피인용 횟수 상위도서	656
우수추천	언론추천, 수상도서 등	657



- 시설 개선 이미지



서가 설치



소파 배치



열람용 책상·의자

연속간행물 자료실 정비 추진

- 추진배경

- 서가포화도 개선을 위한 이용률이 낮은 자료 제적·폐기 및 사회과학 도서관 자료 이관 준비

- 정비내용

- 중앙 및 수원보존도서관 연속간행물 중 OA 자료 및 시의성 저조 자료 등 폐기 38,250책
- 연속간행물자료실 및 보존서고 자료를 수원보존도서관으로 이동 175,229책 (밀집배가 100,064책 포함)

- 정비기간: 2023. 6. 7. ~ 6. 29.

장마철 대비 서고 보존환경 개선 추진

- 개요 : 자료실별 온습도 분석을 통하여 장마철 적정 온습도(18~22℃, 40~55%) 유지를 위한 장서 보존환경 개선

- 내용: 폐가제 서고에 대용량 제습기 8대 설치 및 배수관 작업

- 시행일: 2023. 6. 16.

- 설치장소

구분	서고명	하위 컬렉션
본관 지하 2층	연속간행물 보존서고1	4
본관 지하 1층	단행본 보존서고	1
본관 지상 2층	연속간행물 보존서고2	2
본관 지상 3층	특수자료실	1

지정도서 운영 개선 추진

- 추진배경

- 강의도서 컬렉션 신설 및 지정도서의 지속적인 수요 증가에 따른 확장 운영
- 지정도서 운영 현황

(단위: 책)

구분	2020		2021		2022		2023
	1학기	2학기	1학기	2학기	1학기	2학기	1학기
신청 건수	217	99	186	194	230	239	297
대출 횟수	16	21	89	51	95	51	141

- 주요내용

- 지정도서와 강의도서를 강의도서로 통합 운영

변경 전		변경 후	
지정도서	<ul style="list-style-type: none"> · 매 학기 초 신청 · 지정도서 서가에 비치 · 관내열람 및 밤샘대출 	강의도서	<ul style="list-style-type: none"> · 필요시 수시로 신청 · 강의도서 서가에 비치 · 강의도서 컬렉션 확장 <ul style="list-style-type: none"> - 강의계획서 수록 도서 - 강의 연관도서 - 전공별 개론서 · 일반대출
강의도서	<ul style="list-style-type: none"> · 필요시 수시로 신청 · 강의도서 서가에 비치 · 일반대출 		

- 시행일: 2023. 9. 1.

※ 「지정도서 운영 지침」폐지

중앙도서관 연속간행물 도서원부 전자문서(PDF) 제작

- 개요: 인쇄 형태로 보관하고 있는 2008년 이전 연속간행물 도서원부의 보존 및 접근성 제고를 위하여 PDF 파일로 제작
- 제작대상: 1992~2007년 생성 연속간행물 도서원부 122책(동양서 47책, 서양서 75책)

단행본자료실 서가 포화도 개선 추진

- 개요: 서가 포화도 60% 초과 밀집 서단 대상 자료 이동 및 조정
- ※ 단행본자료실 서가 포화도 조사(2022. 1. 28. ~ 2. 25.)

구분	1자료실	2자료실	3자료실	4자료실	5자료실	6자료실	7자료실	합계
서가수	45	58	83	54	33	73	39	385
포화도(%)	62.9	56.9	52.4	55.3	62.0	55.1	67.3	58.84
밀집서단수	412	111	99	39	100	121	302	1,184

- 추진 현황

부문	과제명
1자료실	<ul style="list-style-type: none"> · 3책 이상 복본, 시의성 저조 도서(IT 분야) 11,381책 색출 및 단행본 보존서고2 이관 · 사고전서(四庫全書) 5,301책 이동 비치(前 7자료실)
7자료실	<ul style="list-style-type: none"> · 복식 6단 서가 7개 추가 비치 및 자료 이동

서울대학교 외국학술지지원센터(FRIC) 운영위원회 개최

- 근거: 「서울대학교 외국학술지지원센터 운영 지침」제4조(운영위원회)
- 일시 및 장소: 2023. 10. 5.(목) 서면심의
- 참석자: 서울대학교 외국학술지지원센터 운영위원 7명, 업무담당자 3명
- 안건: 2024년도 외국학술지지원센터 구독 학술지 선정 목록 심의

서울대학교 외국학술지지원센터(FRIC) 학술지 기사색인 구축

- 개요 : RISS 기사색인 구축을 통한 이용자 논문 검색 접근점 확보 및 자료이용률 제고
- 주요내용
 - WoS 사이트 및 서지정보 수집 프로그램(Endnote)을 통한 자료 수집 및 검수, RISS의 SHIMS 시스템 업로드
 - (2022. 9. ~ 2023. 12.) 약 24만 8천건 구축 완료
 - ※ 2024. 12월까지 미구축 기사색인 완료 예정

「단행본자료실 동선 안내 환경 개선 사업」추진

- 개요: 원활한 자료 이용을 위해 위한 이용 동선 안내 환경 개선 및 정전 등 비상 상황 대비 유도물 부착
- 사업기간: 2023. 11. ~ 2023. 12.
- 주요내용: 현판 및 바닥스티커 개선, 안내 사인물 · 서가지도 제작

<p>현판 및 바닥스티커</p>	 <p>자료실 현판</p>	 <p>바닥 스티커</p>
<p>안내 사인물</p>	 <p>방향 안내</p>	 <p>출구 안내</p>
	 <p>벽면 스티커</p>	 <p>축광 유도선</p>



서가지도

「중앙도서관 단행본자료실 안내 키오스크 구축 사업」 추진

- 개요: 이용자 동선 안내를 고도화하여 자료 이용 편의 도모
- 사업기간: 2024. 1. ~ 2024. 2.
- 사업내용
 - 안내 시스템 구현을 위한 소프트웨어 개발 및 하드웨어(키오스크) 설치

구분	서고명	하위 컬렉션
하드웨어	55인치 스탠드 키오스크 2식 ※ 높낮이 조절	2층 로비 및 3층 E/V 앞
	55인치 벽걸이 키오스크 2식	3층 단행본자료실 출입구
소프트웨어	도서관 특화 안내 소프트웨어 개발	
	키오스크 통합 관리 소프트웨어	



키오스크

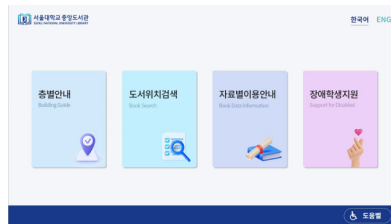

키오스크 메인 화면

홈페이지 UI 개편 및 검색 편의 강화

- 개요: 디자인 및 UX를 이용자 친화적으로 전면 개편
- 주요 개편내용

- 정보 위계에 따른 메인 페이지 구획화 및 페이지 전환 방식 변경
- 메뉴 네비게이션 및 각종 디자인 요소 심미성 개선
- 개인 맞춤형 정보 영역 신설
- 자원 유형으로 구획된 최초 검색 페이지 신규 개발

전자자원 원문 다이렉트 링킹 솔루션 LibKey 도입

- 개요: 전자자원 원문 다이렉트 링킹 솔루션 LibKey를 도입하여 검색 관련한 이용자 경험 향상
- 주요내용
 - 홈페이지 검색 결과에 원클릭 PDF 버튼 생성
 - 홈페이지 검색 결과에 바로 이용 가능한 저널 목차 보기 기능 제공
 - 크롬 브라우저 익스텐션 제공(익스텐션 이용시 Wikipedia, Scopus 등 외부 시스템 중 우리 도서관 구독자 원인 경우 원문 다운로드 가능)
 - 홈페이지 검색 결과에 바로 이용 가능한 저널 목차 보기 기능 제공
 - API 활용 LikeSNU에서 원문 바로보기 버튼 생성



학외접속 시스템 신규 솔루션 도입

- 개요: 중앙도서관 학외접속 서비스의 접속 속도 및 안정성 개선을 통한 이용자 만족도 제고를 위해 신규 학외접속 솔루션을 도입하여 접속 환경 재구축
- 주요내용
 - 신규 학외접속 솔루션 설치 및 환경 설정구축
 - 전자자원별 접속 가능 범위 및 연동
 - 시스템 로그, 원문 PDF 저장을 위한 스토리지 연결 및 이중화 서버 구성
- ※ 신규 도입 이후 이전 솔루션에 비해 접속 속도 2~3배 향상

학술행사 동영상 콘텐츠 구축 사업 추진

- 개요: 학술적 가치가 높은 학내 주요 학술행사를 동영상 콘텐츠로 제작하고, 도서관 웹사이트를 통해 서비스
- 주요 사업실적

- 편집 분량: 39편 약 3,866분
- 누적 이용 횟수: 총 755,876건
- 주요 촬영 행사

행사명	행사명
교육종합연구원 국제학술대회	ALA 국제혁신상 수상 기념 대학도서관 혁신 컨퍼런스
저자와 함께하는 중앙도서관 북콘서트	서울대학교 다양성위원회 정책포럼
2023 Wook Hyun Kwon Lecture	음악대학 기악과 정기연주회
서울대학교 의류학과 작품발표회 패션쇼	규장각 해외한국학 저자특강
인문대학 연계전공 정치경제철학 특강	SNU 토론 한마당
KOSSDA 데이터 페어	통일평화연구원 창립 1주년기념 학술회의
중앙도서관 연구력 강화 워크숍	박완서 아카이브 설치 협약식

학위논문 제출·관리 시스템 UI 개편

- 개요: dCollection(학위논문 제출·관리 시스템) 및 IR(관리자시스템) UI 전면 개편
- 주요 개편내용
 - 제출 논문 및 현황(관리자)을 한눈에 볼 수 있도록 홈페이지 대시보드화 및 디자인 개선
 - 제출자 학위논문 원문 등록 시 메타데이터 자동 추출 기능을 통해 제출자 입력 편의 제공 및 제출 단계 간소화
 - 관리자 페이지 기능 개선

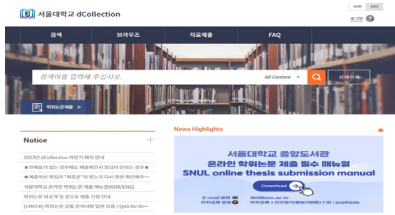

개편 전



개편 후

홍보시스템 재구축 사업 추진

- 개요: 중앙도서관 홍보시스템(DID)의 웹표준 기반 전면 재구축 및 노후 하드웨어 교체 사업
- 주요 개편사항
 - 플래시 기반으로 구축된 통합관리(CMS) 시스템의 웹 표준 기반 전면 재구축
 - 천정형 홍보시스템, 동문앨범, 기부자 프레젠테이션 등 홍보시스템 에이전트 디자인 개편 및 시스템 재구축
 - 노후 하드웨어(DID 운영 PC) 교체

S-Space 기능 개선 및 UI 개편 사업 추진

- 개요: 중앙도서관 기관리포지터리(S-Space) 활성화를 위한 기능개선 및 UI 개편 사업
- 주요내용
 - S-Space 메인 화면 UI 및 디자인 요소 개선

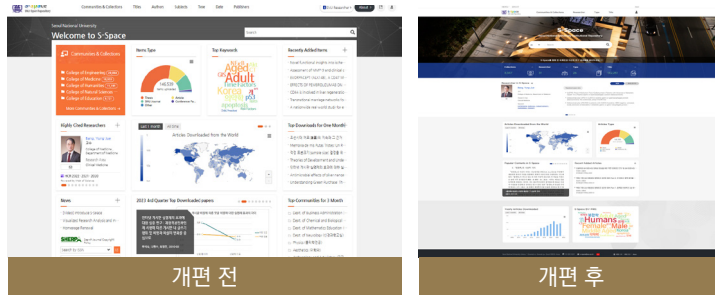

- S-Space 연구 업적 페이지(SNU Researcher) 페이지 기능 개선
- S-Space 관리자 기능 개선

가상화 서버 및 스토리지 증설

- 개요: 중앙도서관 신규 서비스의 안정적 운영을 위한 신규 서버 구매 및 스토리지 메모리 증설 사업 추진
- 주요내용
 - 중앙 도서관 신규 서비스(LikeSNU, 모바일 앱 등) 추진 및 운영을 위한 신규 가상화 운영 서버 구입
 - 가상화 서버 스토리지 메모리 증설을 통한 데이터 저장 공간 확보
 - 백업 라이선스(Veeam) 구매를 통한 서버 운영 안정성 확보
 - P to V (물리서버의 가상화 서버 이전) 작업을 통한 서버 관리 포인트 일원화

LikeSNU존 구축

- 개요: 중앙도서관 본관 정보검색실에 LikeSNU 존을 구축하여 학술 연구, 진로 탐색, 교육 활동 등 LikeSNU를 활용한 연구와 학습활동을 적극 지원하는 공간으로 개선
- 주요 내용
 - 협업과 소통 중심 공간 구축 : 다양한 크기의 테이블, 개방형 좌석, 카페테리아 스타일 공간으로 구축하여, 서로 다른 이용자의 개인별 맞춤화
 - 최적화된 LikeSNU 화면 공유 및 이용자 간의 협업과 소통 촉진
 - 미래 지향적 기술 구현 : 최신 기술 요소로 개발한 LikeSNU 시스템의 정체성을 반영하여 대형 화면 키오스크, 전용 검색 PC 등을 구비하여 이용 활성화 도모

빅데이터 기반 지식정보플랫폼 LikeSNU 2차연도 사업 추진

- 개요

- 사업기간: 2023. 4 ~ 2024. 2
- 학술논문 기반 지식 정보추천
- 도서추천시스템 강화: 수강정보 등 데이터 범위 확장을 통한 정교한 추천
- 연구동향 서비스를 통한 토픽별 지식지도 강화
- 목표 분야를 선정한 독서 Pathfinder 제공
- 통합토픽모델(다양한 소스에 통합 적용될 토픽분류체계) 구축

- 활용 데이터: 도서 대출 데이터, 중앙도서관 소장 도서, 서울대 학술논문, 참고문헌, 서울대학교 인적 정보, 과목 수강 이력, 강의계획서, 외부 우수 학술논문 및 인용/피인용 데이터 (Web of Science, SCOPUS, KCI, OpenAlex 등), 알려진 도서정보 등

- 주요 기능

구분	기능
주제	지식유니버스와 주제별 상세페이지를 통해 5만 5천여 개 토픽 간 상·하 및 연관 토픽 탐구, 융복합이 이루어지고 있는 학문 분야 및 논문 간 인용 데이터를 분석한 주제 융합 트렌드 확인, 해당 토픽으로 분류된 도서, 논문, 강의 확인, 관심 주제를 연구하는 서울대학교 내 공동 연구 현황 확인
도서	나와 서울대인의 도서대출 패턴을 종합적으로 분석하여 나에게 적합한 맞춤 도서 추천, 단과대별/신분별/서울대 인기도서, 같은 강의 수강생이 읽은 도서 등 다양한 추천 도서 확인
논문	나의 관심 분야와 가장 관련 있는 우수 학술논문 추천, 같은 강의 수강생이 읽은 논문 확인, 관심 분야 간 융합 논문 탐색
강의	개인 프로필 기반 강의 추천, 관심 강의와 연관된 도서, 논문, 강의 확인, 강의 별 참고도서 확인, 같은 강의 수강생이 읽은 도서와 논문 확인, 관심 주제와 가장 가까운 강의를 확인하고, 다양한 분야의 강의를 추천받아 나만의 전공 과정 구성
컬렉션	관심 도서/논문/강의를 컬렉션에 담아 공유, 다른 사람의 컬렉션 팔로우, 분야별 전문가가 엄선한 전문가 컬렉션 확인

- 추진내용

- 감리 용역 사업 추진(2023.8.17. ~ 2024.1.18.)
2차연도 사업에 대하여 정보시스템 감리기준에 따른 단계별(설계/종료) 감리를 수행하고, 사업자의 과업 이행여부 점검 및 질적 수준과 안정성을 확보하기 위하여 별도의 감리 용역 사업 추진
- 첨단융합학부 융합 교과목(4과목) 제안
도서 대출, 학사정보, 논문, 교과목 데이터를 토대로 한 지식 클러스터 분석을 통하여 2024년 신설되는 첨단 융합학부에 4개의 신규 교과목 제안

교과 구분	교과목명	교과목명(영어)	학점
주제	뇌, 심리, 창의성	Brain, Mind, and Creativity	3
도서	지능의 진화: 인공지능과 미래	Evolution of Intelligence: Artificial Intelligence and the Future	3
논문	첨단에 대한 인문과 과학의 대화	Dialogue between Humanities and Science on the Cutting Edge	3
강의	언어와 수: 인공지능을 위한 인문학과 수학	Language and Numbers: Humanities and Math for AI	3

· 1차사업 고도화

도서와 도서대출 데이터 외에도 학술논문, 학사 데이터, 강의계획서 등 학내외 다양한 데이터를 수집하여 분석데이터 풀을 확장하고 통합도파모델을 개발하여 적용

· 정보화본부, 전공설계지원센터 협의

데이터 종류 확대(강의계획서 및 학사데이터)에 따른 데이터 수집 관련 유관부서 협의 및 서비스 방향성 도출

· 강의계획서, 참고문헌, 피인용데이터 수집·분석을 통한 2차연도 사업 추진

강의도서 추출, 강의/도서의 연관정보 수집 및 논문간 인용관계 분석을 통한 주제 융합 트렌드 등 맞춤형 추천 서비스 강화

· LikeSNU 컬렉션 구축

서울대학교 (명예)교수 도서추천 원고 모집 및 학생 대상 도서추천 이벤트를 통한 LikeSNU 컬렉션 구축

· LikeSNU 알파/베타 테스터 의견 수렴

신규 시스템의 원활한 운영과 품질 향상을 위하여 중앙도서관 내부 구성원(알파 테스터) 및 학내 구성원(베타 테스터)를 통한 개선 의견 수렴

· LikeSNU 홍보 활동

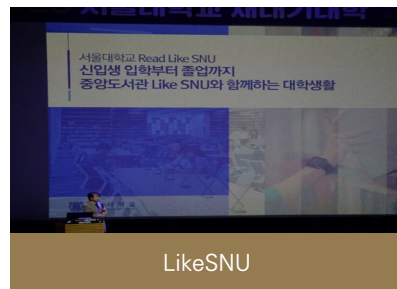
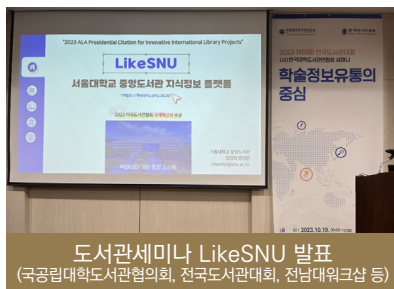

- LikeSNU 홍보 동영상 제작
<https://youtu.be/LYNCCdXkxj0?si=uxWNqhKLCbwY1AWP>
<https://youtu.be/A766sslS2uk?si=mST02-tMWjQyVFAZ>
- LikeSNU 언론 기사 게재
한국대학신문(<https://news.unn.net/news/articleView.html?idxno=548997>)
대학신문(<https://www.snunews.com/news/articleView.html?idxno=32153>)
SNUNow(https://www.snu.ac.kr/snunow/snu_story?md=v&bbsidx=140858)

2023 ALA 국제혁신상 수상

(ALA Presidential Citation for Innovative International Library Project)

- 개요: 미국도서관협회(ALA)에서 전 세계 도서관을 대상으로 한 해 동안 가장 혁신적인 프로젝트에 수여하는 상으로, 2023년 6월 서울대 중앙도서관 LikeSNU 프로젝트가 국내 최초로 이 상을 수상함



대학도서관 혁신 컨퍼런스 개최

- 개요: ALA 국제혁신상 수상을 기념하여 전국 대학도서관 관계자를 초청하여 컨퍼런스 개최
- 일시: 2023. 7. 6.
- 장소: 중앙도서관 관정관 양두석홀
- 참석자: 총장, 부총장, 중앙도서관 직원, 학내 유관부서, 총학생회, 전국 대학도서관 관계자, 한국도서관협회 등 130여명
- 주요내용
 - LikeSNU 사업 경과 및 수상이력 공유
 - 주제: 빅데이터를 활용한 도서관 혁신 모델과 대학의 데이터 활용 방안 발표
 - 유관기관 기술 공유 및 협의

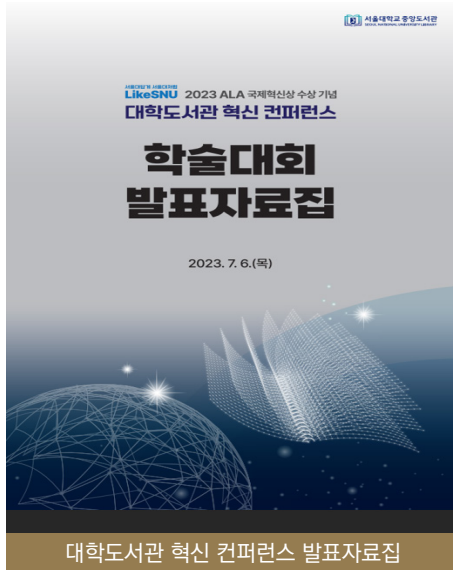

대학도서관 혁신 컨퍼런스 발표자료집

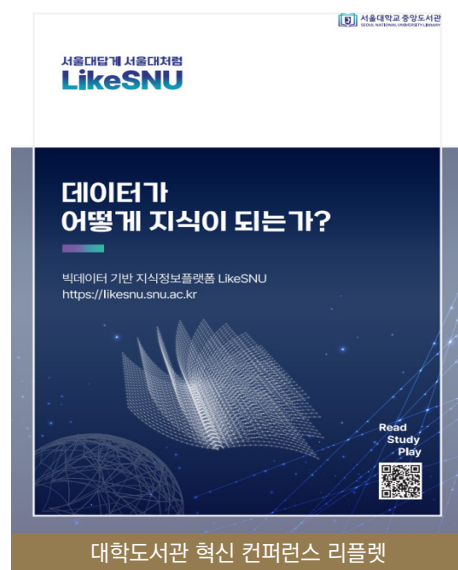

대학도서관 혁신 컨퍼런스 리플렛

중앙도서관 디지털 리터러시 아카데미 신설

- 개요: 학부기초대학의 핵심역량인 디지털 문해력을 함양하고 창의융합 인재 양성을 지원하기 위해 이용자 맞춤형 교육 프로그램 개설
- 추진내용
 - 중앙도서관 XR Experience Center의 인프라를 활용하여 학습수준 및 관심분야에 따른 다양한 교육 제공
 - 학내 구성원 의견수렴을 통해 이용자 니즈에 부합한 커리큘럼 개발
 - 방학집중과정 결과발표회를 개최하여 우수 콘텐츠 발표 및 시상
- 시행시기: 2023. 6. ~ 2024. 2.

구분	(초급) 원데이클래스	(중급) 방학집중과정
교육목표	다양한 XR 관련 신기술에 대한 흥미 유발	심도있는 XR 교육을 통한 전문적 역량 배양
교육기간	총 11회 (2023.6.~2024.2.)	총 11일 (2023.8.16.~8.30.)
교육인원	총 240명	20명
교육방식	오프라인 이론 및 실습 교육	오프라인 실습 교육 및 온라인 교육
교육내용	· 매회 다른 커리큘럼으로 XR 관련 콘텐츠를 창작하여 첨단 신기술 습득 · VR, AR, NFT, 디지털 휴먼, 드론 촬영 등 다양한 교육 개설	· XR(디지털 휴먼+VR)을 활용한 프로젝트를 수행하여 개인의 전공을 살린 창의적인 콘텐츠 완성

※ 경영대·사범대·의대 등 교수, 부설학교 교원, 연구원, 인문대·사회대·공대·미대·사범대·의대 등의 학부생 및 대학원생 등 다양한 서울대 구성원이 관심을 갖고 참여

첨단 미디어 연구·학습 공간인 미디어캐럴 신설

- 개요: 첨단 미디어 관련 이용자 니즈 증가에 따라 관정미디어플렉스에 미디어캐럴 2실 신설
- 추진내용
 - 창의적 아이디어 창출 및 협업을 위한 소그룹 연구 지원
 - 실감미디어를 활용한 다양한 프로젝트, 창업, 학생동아리 활동 지원
- 시행시기: 2023. 12.



디지털 리터러시 아카데미 결과발표회



신규 오픈한 미디어캐럴

연구환경 변화에 적극 대응하여 AR(증강현실) 및 MR(혼합현실) 서비스 도입

- 개요: 기존 VR 중심 서비스에서 AR·MR 서비스로 확대하여 최신 XR 연구 지원
- 추진내용
 - 노원천문우주과학관 및 국립어린이청소년도서관과 협력하여 교육용 MR 콘텐츠 4종 도입 및 AR·MR 콘텐츠 30종 도입
 - 학생동아리 AR 기반 교육 콘텐츠 개발 연구 지원
 - 미술대학 동양화과 대학원 수업 AR·MR을 활용한 작품 활동 지원
- 시행시기: 2023. 4.

미래지향적 첨단 미디어 교육 및 연구 지원 강화

- 첨단 XR 연구 네트워크 구축
 - XR 관련 대외 협력, 수업 및 연구 지원, 학생동아리 지원을 통한 연구 네트워크 구축
- 미디어 활용 수업 및 상영회 지원
 - 학과 수업·연구 및 동아리·학화·교내 기관의 상영회 지원
- 학내외 기관의 다양한 영상 콘텐츠 촬영 지원
 - 강의콘텐츠, 학과 홍보영상, 동아리 활동 등 전문 학술·문화촬영지원
- 시행 시기: 2023 3. ~ 2024. 2.



학생동아리 VR 관련 발표



영상 콘텐츠 촬영 지원

구분	유형	세부 내용
첨단 XR 연구 네트워크 구축	대외 협력	싱가포르 정부, 베트남 하노이국립대, 충북과학고 방문 및 XR 체험
	수업 및 연구	영어영문학과, 체육교육과, 조소과 등 수업 지원 및 뇌인지과학과, 언론정보학과 VR 연구 지원
	학생동아리	학생 영화동아리 베니스영화제 VR 영화 출품 지원 및 학생 XR 동아리 VR 콘텐츠 개발 지원
미디어 활용 수업 및 상영회 지원	수업 및 연구	인문대, 사회대, 자연대 등 수업·세미나 지원 및 농업생명과학대학 조경학 연구 지원
	학생동아리	영화동아리, 클래식동아리 등 상영회 지원
	학내상영회	도서관의 날 기념 상영회 개최 및 다양성위원회 상영회, 학술세미나 상영회, 아르헨티나 영화상영회 등 지원
영상 콘텐츠 촬영 지원	강의콘텐츠	K-MOOC 강의 촬영, 노어노문학과 연극수업 촬영, 정보문화학 수업 인터뷰 촬영 등 지원
	대외 협력	KBS 인터뷰 촬영, 대학 소개 프로그램 촬영 지원
	학생동아리	학생 방송동아리 뉴스 촬영 등 지원
	학내 기관	입학본부, 산학협력단, 창업지원단 등 콘텐츠 촬영 지원

학술정보
서비스과

학술정보 이용교육 실시

- 개요: 이용자 수요를 토대로 실시간 대면/비대면 학술정보 이용교육 및 VOD를 통한 상시학습 지원
- 내용
 - 정기교육, 강의지원, 특강 등 실시간 이용교육 총 352회 개설
 - VOD 콘텐츠 제작을 통한 자기 주도적 상시학습 지원(6건 자체 제작)

연번	제작 VOD 명
1	[서울대학교 중앙도서관 OT] 2024 서울대학교 중앙도서관 이용 안내
2	[SNU Library OT] 2024 Seoul National University Library User Guide
3	[30초 도서관 꿀팁] 알아두면 쓸모 있는 도서관 이용교육 라인업
4	[학술 DB 검색 및 활용하기] RISS에서 내게 필요한 자료 발굴하기 1
5	[학술 DB 검색 및 활용하기] RISS에서 내게 필요한 자료 발굴하기 2
6	[학술 DB 검색 및 활용하기] RISS에서 내게 필요한 자료 발굴하기 3

※ '서울대도서관' 유튜브 채널을 통해 제공 (<https://www.youtube.com/snulib>)

10월 온라인 학술정보 이용교육 안내

교육 신청하기

교육 참여 방법: 사전 신청(필수) > 참여 안내 메일 수신 > 교육 시간에 맞춰 접속

교육 참여 이벤트: 7-12월 중 **노린재 배깅**의 정기교육 3회 이상 수강 시 기프티콘 증정

<30초 도서관 꿀팁> 송풍 시간표 > 알아두면 쓸모 있는 도서관 이용교육 라인업

도서관 이용교육 송풍과 신청방법을 '1분' 내로 빠르게 알려드립니다!

#snulib #GoogleScholar #논문투고 #리서치팁 #unicon

서울대학교 중앙도서관 880-5300 libserv@snu.ac.kr

학술정보 이용교육 안내

서울대 구성원을 위한

Zoom 비대면

과제?
논문?

학술정보 이용교육

핵심만 빠르게 알려드립니다!

서울대학교 중앙도서관

VOD 제작-30초 도서관 꿀팁

2023년 중앙도서관 「연구력 강화 워크숍」 개최

- 개요: 학내 연구자들의 연구경쟁력 향상 및 해외 학술지 논문투고 지원
- 내용: 총 7회, 수강인원 1,539명

연번	일자	교육 내용	수강인원(명)
1회	2023. 4. 18.	연구 논문 작성 가이드 : 성공을 위한 팁과 전략	345
2회	2023. 5. 24.	세션1: 영어 논문 작성법	287
2회	2023. 5. 24.	세션2: 연구자를 위한 글쓰기 모임	148
3회	2023. 6. 15.	과학 출판에서의 ChatGPT 등 AI 툴 활용	119
4회	2023. 9. 21.	해외 출판사에 논문 투고하는 방법 : AI 세상에서의 연구 윤리	156
5회	2023. 10. 18.	IEEE 저자 투고 및 오픈 액세스	133
6회	2023. 11. 24.	영문 학술 논문 작성법과 출판 전략	130
1회	2024. 2. 6.	학문적 성공 마스터링 : 학술적 글쓰기 도전과 저널 거부를 뛰어 넘는 팁	221

※ 연구력 강화 워크숍 다시보기: https://libguide.snu.ac.kr/main/research_workshops

선배 연구자 특강 「스누인의 연구일지」 개최

- 개요: 선배 연구자를 초청하여 학문 분야별 학습법 및 논문 작성의 실질적인 사례 공유
- 내용: 총 4회, 수강인원 353명

연번	일자	교육 내용	수강인원(명)
1회	2023. 8. 25.	공학 분야 논문 작성을 위한 단계별 경험과 전략	94
2회	2023. 10. 12.	사회과학 분야 논문 작성을 위한 단계별 경험과 전략	122
3회	2023. 11. 14.	인문·사회과학의 융복합 분야 연구자로 가는 길	69
4회	2023. 12. 4.	융복합 분야 논문 작성을 위한 단계별 경험과 전략	68

※ 스누인의 연구일지 다시보기: https://libguide.snu.ac.kr/main/research_diary

<구해줘! 도서관> 카드뉴스 제작

- 개요: 유용한 도서관 서비스 및 학술자료 이용 방법을 쉽게 전달하기 위해 카드뉴스를 제작하여 배포
- 내용: 총 5회 제작·배포

호수	발행월	카드뉴스 제목
영문	2023. 3.	Let's move forward with SNU Library
20호	2023. 5.	표절예방? 렛미두잇볼유!
21호	2023. 7.	임시휴관을 대비하는 팁 세 가지
22호	2023. 9.	섬을 빌려주는 도서관
23호	2023. 11.	...라고 할 때 반납할 걸!

※ 카드뉴스 다시보기: <https://libguide.snu.ac.kr/cardnews>



20호 표절예방? 렛미두잇플유

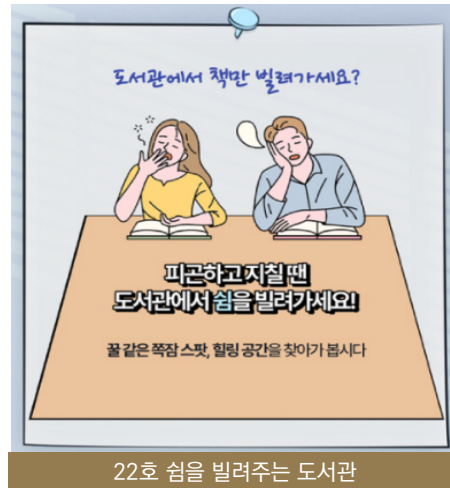

22호 쉬를 빌려주는 도서관

‘제8회 서울대학교 중앙도서관 지역사회 고교생 체험 캠프’ 개최

- 개요: 대학의 지식 및 자원을 활용한 지역사회 공헌 실천과 청소년의 인문학적 소양 함양에 기여하기 위한 고교생 캠프 개최
- 내용
 - 일시: 2023. 7. 26.(화) 09:30~17:00
 - 장소: 중앙도서관 본관 및 관정관
 - 프로그램: 명사 특강, 숫자로 보는 도서관 투어 및 강의, 체험 프로그램(휴먼 라이브러리 및 나만의 4컷 인생책)
 - 장소: 관악구·금천구·동작구 13개교 86명 참가



22호 쉬를 빌려주는 도서관

연구업적 분석지원 서비스 활성화를 위한 의견 수렴

- 개요: 연구업적 분석지원 서비스에 대한 학내 인지도를 높이고 활성화하기 위한 학내 의견 수렴 및 협의
- 내용
 - 4단계 BK21 미래인재 양성사업 교육연구단(팀)장 간담회(2023. 3.)
 - 창의선도 신진연구자 지원사업 S-RIMS 활용 협의(2023. 4.)
 - 학술연구교육상, SNU 10-10 프로젝트 학문분야별 성과분석 S-RIMS 활용 협의(2023. 5.)
 - 「중앙도서관 연구자 연구업적 분석지원 서비스 제공 현황」 제4차 연구운영위원회 보고(2023. 6.)
 - 「중앙도서관 학술자원 활용을 위한 서비스 활성화 추진」 본부 확대간부회의 발표(2023. 6.)
 - 4단계 BK21 연구업적 관련 실무자 교육(2023. 6.)
 - S-RIMS 기관 관리자 계정 이용현황 분석 및 만족도 의견 조사(2024. 2.)

도서 대출 이용자 서비스 개선 추진

- 개요: 학내 구성원의 연구 활동 지원 및 도서 대출 활성화를 위한 이용자 서비스 개선
- 추진내용

서비스 확대	세부 내용	시행일
대출가능 책수 확대	대출가능 책수 2배 확대	2023. 9. 1.
예약도서* 책수 확대	예약도서 책수 5책 → 10책 확대	2023. 9. 1.
대출기간 연장 환원**	도서 대출기간 5배 → 3배 환원	2023. 9. 1.
도서자동반납기 추가 설치	학생회관 입구 설치	2024. 2.

* 대출중 도서, 정리중 도서, 캠퍼스간 도서 대출, 희망도서신청, 서가에 없는 도서 확인 요청, 교수 신청 도서(배달)

** 코로나19 거리두기 해제에 따른 도서관 정상 운영 및 원활한 자료 순환을 위하여 도서 대출기간 연장을 5배에서 3배로 환원

도서 대출 이용자 서비스 개선 추진

- 개요: 도서관의 날 및 도서관주간을 맞이하여 학내 구성원에게 도서관의 가치와 필요성을 홍보하고 도서관 이용 활성화를 위해 실시

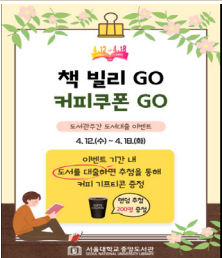
홍보 이미지	내용
	<ul style="list-style-type: none"> · 내용: 행사 기간 중 도서를 대출한 이용자를 추첨하여 커피 기프트콘 제공 · 기간: 2023. 4. 12.(수) ~ 4. 18.(화) · 대상: 학내 구성원 · 선정방식: 이벤트 참여자 중 무작위 추첨(200명) ※ 당첨자에게 커피 기프트콘 지급

중앙도서관 대출용 가방 제작

- 개요: 중앙도서관 도서 대출용 가방 잔량 소진 및 다대출 도서 이용자 편의를 위하여 대출용 가방 제작

구분	규격 및 재질	제작수량(개)
	<ul style="list-style-type: none"> · 크기: 35×38×8cm · 소재: 캔버스 · 색상: 블랙 	750
	<ul style="list-style-type: none"> · 크기: 36×36×10cm · 소재: 캔버스 · 색상: 컬러손잡이 (오렌지, 그린, 네이비) 	750
합계		1,500

해외 대학 원문복사 협약 갱신체결

- 개요: 도서관 상호 협력과 학술정보 교류의 일환으로 원문복사 협약 체결

구분	서울대-규슈대	서울대-북경대
협약 기간	2023. 7. 1. ~ 2026. 6. 30. (3년마다 갱신) ※ 최초협약일: 2022. 7. 1.	2023. 12. 1. ~ 2024. 11. 30. (1년마다 갱신) ※ 최초협약일: 2018. 12. 15.
협약 내용	<ul style="list-style-type: none"> · 연 30건 무료 원문복사 신청/제공 · 양측 중앙도서관 및 분관 소장 자료 제공 (고문헌제외) · 제공처의 소속 국가 저작권법에 명시된 복사 가능 범위 내 제공 · 발송방법: (서울대) 전자발송/ (규슈대) 우편발송 	<ul style="list-style-type: none"> · 연 100건 무료 원문복사 신청/제공 · 학술지 논문, 단행본 최대 1/3 범위 (고문헌 제외) · 담당자 이메일로 전자 전송 (평일 기준 5일 이내)

2023년 서울대학교 교수 저술 도서 전시

- 개요: 본교 교수 저작물 전시 및 홍보를 통한 구성원들의 연구와 학습 지원

- 전시도서

- (상반기)중어중문학과 강민호 교수 저술 도서『중국 고전시의 해학과 웃음』등 54책
- (하반기)사회복지학과 강상경 교수 저술 도서『정신건강론』등 46책

※ 2022년 하반기/2023년 상반기 출판된 서울대학교 교수 저술 도서(선정 및 구입: 학술정보개발과)

- 전시기간: 2023. 3. ~ 8. / 2023. 9. ~ 2024. 2.
- 전시장소: 중앙도서관 본관 2층 북카페
 ※ 밤샘 대출 가능: 평일 17:00 ~ 익일 10:00
- 홍보: 도서관 홈페이지, 홍보시스템, 카카오톡 채널 등

북카페 장서확충을 위한 구입도서 선정 및 구입

- 개요: 복합문화공간인 북카페의 이용 활성화를 도모하고자 인기도서 등 자료 선정
 ※ 북카페 자료는 도서관 장서로 등록하지 않음, 현 비치자료 428종 629책
- 주요내용: 인기도서 및 만화책 선정(48종 67책)
- 선정기준: 2023년 대출/예약 통계, 온라인 서점 베스트셀러 및 만화책(웹툰/결호) 등 참고

장애학생 도서관 이용 설문조사 실시

- 개요: 서울대학교 장애학생, 장애인권동아리 및 관련 지원인력을 대상으로 설문조사를 실시하여 도서관 서비스 및 시설을 개선하고자 함
- 대상: 서울대학교 구성원 중 장애학생, 장애인권동아리 및 관련 지원인력(총 118명)
 - 장애학생 구성원: 총 77명(학부생 50명, 대학원생 27명)
 - 장애인권동아리(with:D): 11명, 멘토 및 지원인력: 약 30명
- 조사기간: 2023. 12. 1. ~ 12. 15.
- 요청사항
 - (서비스)장애학생 도서배달 시간, 전자자료 확보, 홍보 확대 등
 - (시설)장애학생전용 스터디룸 이용 및 서고 접근성 개선 등
- 향후계획: 장애학생 도서관 서비스 및 시설 개선 방안에 활용

장애학생을 위한 중앙도서관 서비스 개선

- 개요: 매년 실시하는 장애학생 대상 설문조사를 바탕으로 요청사항에 대한 서비스 개선

구분	세부 내용	시행일
도서대출 책수 및 기간 2배 적용	장애학생인 경우 별도의 코드를 생성하여 요청없이 시스템 자동 적용	2023. 3. 28.
대학혁신사업비 지원 장애학생 지원실 환경개선	한소네6 미니 점자정보단말기, 높낮이 조절/콘센트 내장형 열람 테이블, 최신형 PC 및 모니터 등 비치	2024. 2.

장애학생 지원 홍보 리플릿 제작

- 개요: 장애학생을 위한 도서관 서비스 및 시설 개선 사항을 이용자에게 홍보하고자 안내 책자 제작
- 제작내용: 도서대출지원, 자료이용지원, 시설지원, 서비스 안내 등
- 수량: 250부(일반 200부, 특수 50부 ※ 심한 시각 장애학생을 위해 확대 제작)



대신파이낸셜그룹 중앙도서관 스테디가든 리모델링 사업 기금 출연 협약

- 개요: 대신파이낸셜그룹(회장: 이어룡)과 대신송춘문화재단(이사장: 양홍석)의 중앙도서관 관경관 스테디가든 리모델링 목적 사업 기금 30억 원 출연 협약 - 제작내용: 도서대출지원, 자료이용 지원, 시설지원, 서비스 안내 등
- 협약일: 2023. 11. 15.(수)



서울대학교-대신파이낸셜그룹 출연 협약식
 (왼쪽부터 이준환 상임이사, 중앙도서관 장덕진 관장, 발전재단 김기현 부이사장,
 서울대학교 유희림 총장, 대신파이낸셜그룹 이여룡 회장, 양홍석 부회장,
 대신증권 김범철 부사장, 송혁 부사장)

서울대학교 지식기반 문화예술나눔 사업 추진

- 중앙도서관의 주요 시설(관정 갤러리, 관정마루, 양두석홀 등)을 활용하여 이용자와 함께 소통하며 즐길 수 있는 다양한 문화 행사 개최
- 2023년 추진 성과 (총 19회)

구분	기간	장소	행사명
중앙도서관 작은 전시회 (4회)	2023.3.20. ~6.8.	관정관 1층 관정갤러리	(3월) 제18회 중앙도서관 작은 전시회 - <닥터베르의 도전은 계속된다>(서울대학교 출신 웹툰 작가편)
	2023.7.24. ~9.8.		(7월) 제19회 중앙도서관 작은 전시회 - <너를 위한 짧은 위무> (서울대학교 학생 순수미술동아리 '美童' 전시)
	2023.11.6. ~12.8.		(11월) 제20회 중앙도서관 작은 전시회 - <문화예술교육으로의 향해> (한국문화예술교육진흥원-한국교육방송공사 공동 주최)
	2024.1.8. ~2.29.		(1월) 제21회 중앙도서관 작은 전시회 - <혼자 있는 시간: 자아와 고독> (서울대학교 학생 순수미술동아리 '美童' 전시)

구분	기간	장소	행사명
저자와 함께하는 북 콘서트 (4회)	2023.4.13. 15:00	관정관 3층 양두석홀	(4월) 제18회 서울대학교 출신 웹툰 작가 이대양 편 : 『닥터앤닥터 육아일기』(네이버 웹툰, 2019~2021)
	2023.5.18. 15:00		(5월) 제19회 권형기 교수(서울대학교 정치외교학부) 편: 『Changes by Competition』(Oxford University Press, 2021)
	2023.6.22. 15:00		(6월) 제20회 표명희 작가 편: 『어느 날 난민』(2018, 창비) (서울대학교 다양성위원회 공동 주최)
	2023.10.5. 15:00		(10월) 제21회 김용대 교수(서울대학교 통계학과) 편: 『데이터과학자의 사고법』(2021, 김영사)
온라인 테마 도서 전시 (3회)	2023.8.25.	온라인 개최	(8월) 제4회 <책으로 들여다보는 데이터과학> - 김용대 통계학과 교수 추천 도서
	2024.1.9.		(1월) 제5회 <책으로 들여다보는 예술> - 심상용 조소과 교수(서울대학교 미술관장) 추천 도서
	2024.2.29.		(2월) 제6회 <책으로 들여다보는 기후경제학> - 홍종호 환경계획학과 교수 추천 도서
도서전 (1회)	2023.5.20. ~6.17.	본관 2층 로비	(5월) 다양성위원회 추천 도서/영화전 <다양성을 읽다/보다>
특별전 (1회)	2023.10.4. ~10.20.	본관 2층 로비	(10월) <기록으로 보는 대학신문 70년> (대학신문 협업, 대학신문 창간 70주년 기념 전시)
저자에게 듣는다 : 서울대학교 출판문화원 저술강연 (2회)	2023.3.22.	비대면 강연 및 실시간 유튜브 송출	(3월) 제18회 전상인 (환경계획학과 명예교수), 『도시계획의 사회학』(2023)
	2023.4.27.		(4월) 제19회 박성우 (정치외교학부 교수), 『국가-플라톤』(2023)
공모전 (1회)	2023.8.18. ~9.15.	관정관 1층 로비 및 온라인	(8월) 제3회 인스타그램 홍보 공모전 - <학위수여식 기념 포토월 속 숨은그림찾기>
도서관 별빛 영화제 (2회)	2023.5.24. ~5.25.	관정관 옥상정원	(5월) 제4회 <Enjoy Like SNU-중앙도서관 별빛 영화제>
	2023.9.18.		(9월) 서울대학교 예술주간 맞이 <Cine Music Festival>
음악이 흐르는 도서관 (1회)	2023.9.21.	관정관 관정마루	(9월) 서울대학교 예술주간 맞이 <하프와 함께 하는 실내악>

2023년 전/후기 학위수여식 및 입학식 맞이 포토존 운영

- 개요: 출입 제한이 없는 중앙도서관 관정관 로비에 서울대학교 구성원 및 방문객이 함께 기념 사진을 촬영할 수 있는 포토존 설치 및 운영
- 운영기간
 - 전기: 2023. 2. 15.(수) ~ 3. 13.(월)
 - 후기: 2023. 8. 11.(금) ~ 9. 15.(금)

- 설치장소: 관정관 1층 로비
- 설치전경



2023년 후기 학위수여식 포토존

제4회 도서관 별빛 영화제 개최

- 개요: 중앙도서관 옥상정원을 개방하여 서울대학교 구성원, 지역 주민 등이 함께 소통하며 즐길 수 있는 영화 상영회 개최
- 기간: 2023. 5. 24.(수) ~ 25.(목) 18:30~22:00
- 장소: 중앙도서관 판사 주흥점·홍계수 옥상정원
- 내용: 서울대학교 음악대학 및 재즈동아리 축하 공연 및 영화상영
- 상영영화: 그랜드부다페스트 호텔(2014), 소울(애니메이션)(2021)
- 참여인원: 총 855명 참여(1일차: 410명, 2일차: 445명)



1일차 (5.24.(수))
사전 축하 공연_반도네오트리오



2일차 (5.25.(목))
행사장 전경

‘2023년 무슨 일이 있스누(SNU)? 중앙도서관 7대 뉴스’ 카드뉴스 발간

- 개요: 도서관 홍보를 위해 2023년 중앙도서관 주요 행사, 서비스, 성과를 월별 키워드가 담긴 카드뉴스로 제작하여 배포
- 7대 뉴스: ① LikeSNU ② Springer Nature Open-Access 전환 계약 ③ 도서관 보물 찾기 ④ 사북 사북 ⑤ 도서관 옥상정원, 그리고 별빛 영화제 ⑥ 스누인의 연구일지 ⑦ 2배 더 드립니다 (대출책수 확대)
- 배포방법: 대량메일 발송 및 도서관 공식 인스타그램 계정 게재
- 배포일: 2023. 12. 29.(금)



‘서울대 도서관 친구들’ 홈페이지 재구축

- 개요: 2012년 구축한 ‘서울대 도서관 친구들’ 홈페이지의 보안 문제를 해결하고, 모금 캠페인을 홍보하기 위해 홈페이지 전면 개편 추진
- 사업기간: 2023. 11. 24. ~ 2024. 2. 23.
- 개편 홈페이지 메인 배너

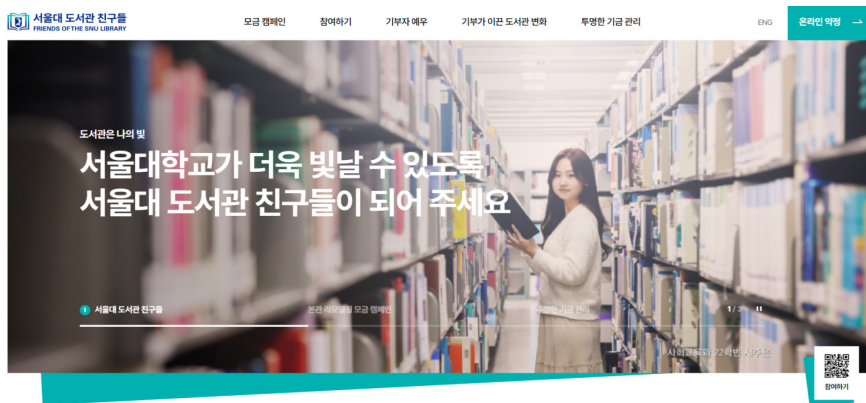

‘기부&Take’디지털 모금함 도입

- 개요: 도서관 소액 모금 참여 활성화 및 기부자 편의성 증대를 위해 신용카드 결제 가능한 디지털 모금함 도입
- 설치시기: 2024. 2.
- 설치장소: 관정관 1층 ‘기부&Take’ 내



관정이종환교육재단 故이종환 회장 추모 예우 공간 조성

- 개요: 관정관 신축 기금 600억 원을 기부한 관정이종환교육재단 故이종환 회장의 별세로 관정관 1층 흉상 옆에 추모 공간을 마련하고, 서울대학교 학생들이 작성한 추모록 2책을 관정이종환교육재단에 전달
- 조성기간: 2023. 9. 13. ~ 15.
- 추모 공간 전경 및 추모록 발취



추모공간 전경

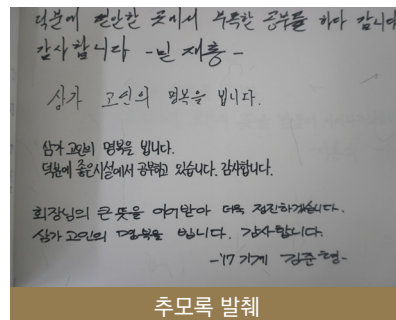

추모록 발취

행정지원팀

중앙도서관 규정 시행세칙 일부개정 추진

1 2023년 1차 일부개정

개정사유	<ul style="list-style-type: none"> · 2022년 제2차 중앙도서관 운영위원회에서 법원 배포금지 도서 등의 이용제한 사항을 규정 반영 의견이 있어 해당 조항 신설 · 문고 설치 관련 및 전자자료 공정 이용 위반 사항 일부 조항 개정 · 도서관 서비스 비용 관련 조항 개정
주요내용	<ul style="list-style-type: none"> · 법원 출판·배포금지 가처분 자료 등에 대한 이용제한 조항 내용 추가 및 신설 · 도서관 서비스별 이용 금액은 별도 지침으로 수정 · 전자자료 저작권 및 공정 이용 위반 시 제재 근거 조항 문구 수정
시행일	2023. 5. 1.

2 2023년 2차 일부개정

개정사유	학내 구성원의 연구 활동 지원 및 도서 대출 활성화를 위한 이용자 서비스 개선
주요내용	이용자별 도서대출 책수 2배 확대 반영
시행일	2023. 9. 1.

중앙도서관 운영위원회 회의 개최

- 제1차 운영위원회
 - 일시 및 장소: 2023. 4. 28.(금) 12:00~14:00, 교수회관 3회의실
 - 참석자: 김성규 위원장 외 14명(운영위원회 위원 및 배석자)
 - 회의안건: 2023년 주요업무 계획 보고 및 대학도서관 시행계획 심의 등
- 운영위원회 간담회
 - 일시/장소: 6. 9.(금) 11:30~12:50, 교수회관 3회의실
 - 참석자: 김성규 위원장 외 10명(운영위원 및 배석자)
 - 회의안건: 지역학 자료실 조성 관련

관정관 물품보관함 카드단말기 설치 및 운영 추진

- (이용자 요구 수렴) 총학생회 간담회(2023. 2. 9.)에서 물품보관함 사용의 편의를 위해 결제방식 (현금→카드 등) 변경 의견 개진
- 설치 및 운영(안)
 - 설치 위치 및 수량: 관정관 스테디가든, 1,200함
 - 운영업체: ㈜월드락커
 - 사용료: 보증금 5,000원 / 월 이용료 10,000원
 - 결제방식: 현금(보증금), 카드 및 전자결제(이용료 등)
 - ※ IC카드, 삼성페이, 애플페이, QR 결제 가능
 - 수익배분: 도서관(60%), 월드락커(40%)
 - 기타사항: 「물품보관함 운영 협약서」에 의거하여 운영(중앙도서관-업체 협약)
- 계약 기간: 2023. 6. 1. ~ 2024. 5. 31. (1년간)
- 운영 개시: 2023. 6. 22.(목) ~

본관 열람실 생활협동조합 관리 물품보관함 정비 추진

- 본관 열람실 공간 변경(신설 학부 공간 활용 예정)에 따라 생활협동조합에서 설치·운영하는 물품보관함 및 사무 공간 철수 요청
- 철수 요청 시설

구분	위치	철수 기한	수량/면적	
			전자식	동전식
물품보관함	중앙도서관 본관(62동) 지하 2층 1열람실	'23. 9. 9.	170칸	210칸
	중앙도서관 본관(62동) 지하 1층 2열람실		-	430칸
	중앙도서관 본관(62동) 1층 3A열람실		300칸	120칸
	중앙도서관 본관(62동) 1층 3B열람실	'23. 11. 30.	80칸	220칸
소계			550칸	980칸
사무공간	중앙도서관 본관(62동) 1층 3B열람실	'23. 11. 30.	약 9.3㎡	

중앙도서관 방충 소독 및 대청소 추진

- 목적: 학술자원의 보존 유지 등을 위해 해충 박멸 및 대청소를 시행하여 쾌적한 이용 환경 제공
- 방충소독 및 대청소 일정
 - 기간: 2023. 7. 30.(일) ~ 8. 4.(금), 6일간

구분	위치
중앙도서관 모든 자료실, 열람실	7. 30.(일) ~ 8. 4.(금) 이용 제한
본관 1층 3A열람실 개방	8. 1.(화) ~
무인반납실 운영	7. 29.(토) 17:00 ~ 8. 5.(토) 09:00 이용불가
도서관 재개관일	8. 5.(토), 07:00 ~

- 직원 복무계획

- (사이버교육 이수) 대학행정교육원 주관 사이버교육센터, 국립중앙도서관 사서교육훈련 교육과정 등 이수, 총 20시간 의무 이수

- 분관 방충 소독 일정

분관명	일정(임시휴관)	분관명	일정(임시휴관)
사회과학도서관	2023. 7. 31.(월)~8. 4.(금)	국제학도서관	2023. 8. 7.(월)~8. 11.(금)
경영학도서관	2023. 7. 31.(월)~8. 4.(금)	치의학도서관	2023. 7. 31.(월)~8. 3.(목)
농학도서관	2023. 8. 7.(월)~8. 11.(금)	의학도서관	2023. 7. 31.(월)~8. 4.(금)
수의학도서관	2023. 8. 7.(월)~8. 11.(금)	법학도서관	2023. 7. 30.(일)~8. 4.(금)
음악도서관	2023. 8. 8.(화)~8. 11.(금)		

관정관 조명 교체 공사 추진

- 개요: 관정관 준공(2015. 2.) 이후 바리솔 조명 미보수로 1층 로비 및 7~8층의 조도가 현저히 낮아 조도 개선을 위한 조명 교체 추진
- 작업내용: 바리솔 시트를 오픈한 후 내부 LED램프 및 안정기를 교체하여 바리솔 시트 마감
- 공사 위치 및 기간

공사위치	공사 기간
관정관 1층 로비	2023. 6. 12.(월) ~ 2023. 6. 30.(금)
관정관 7~8층 열람실 입구	2023. 7. 30.(월) ~ 2023. 8. 4.(금)

수해예방 및 시설 환경 개선 공사 추진

- 본관 제습기 배수관 설치 공사

- 목적: 학술자료의 부식 방지와 곰팡이 발생을 차단하여 자료의 보존 강화
- 공사내용: 제습기 8대 드레인 PVC 배수관(20~40A) 설치
- 공사기간: 2023. 7. 21.(금) ~ 8. 3.(목)
- 공사 위치 및 설치 대수

위치	설치 대수	위치	설치 대수
지하2층 연속간행물 보존서고1	4대	2층 연속간행물 보존서고2	2대
1층 단행본자료실 보존서고	1대	3층 단행본 특수자료실	1대

- 본관 사무실 바닥 교체 및 참고자료실 내벽 도색

- (바닥교체) 학술정보서비스과 사무실의 오래된 카펫타일(227㎡)을 데코타일로 교체
- (내벽도색) 학술정보운영과 「참고자료실 개선 계획」에 따라 오염된 벽면 도색 공사
- 공사기간: 2023. 7. 31.(월) ~ 8. 2.(수)

- 관정관 관정마루 광택 작업을 통한 환경 개선

- 작업내용: 바닥의 이물질 제거 후 광택제 3회 도포와 우측 벽면 먼지 청소
- 공사기간: 2023. 8. 2.(수) ~ 8. 3.(목)

- 중앙도서관 탈부착형 차수판 설치

- (시설지원과 주관) 집중호우 시 누수 및 침수 예방을 위해 중앙도서관 주요 위치에 탈부착형 차수판 설치 시행
- 운영사항: 우천 시 예상 강수량을 확인 후 차수판 설치 및 관리

구분	차수판 위치	관리 부서
1	1~2번 (중앙도서관 본관 연결 통로)	행정지원팀
2	3~4번 (중앙도서관 관정관 6, 7번 게이트)	행정지원팀
3	5~6번 (학위논문보존서고 및 기계실 출입문)	학술정보운영과 및 기계실

- 설치 기간: 2023. 7. 17.(월) ~ 7. 28.(금)

- 본관 지하2층 연속간행물보존서고 도장 공사(시설지원과 주관)

- 개요: 오염된 천장의 환경개선과, 누수 발생 시 정확한 위치 파악 가능
- 공사내용: 서가 보양 작업 후, 천장 누수 부위 바탕처리와 도장 작업
- 공사기간: 2023. 7. 8.(토) ~ 7. 13.(목)

- 관정관 옥상 공조기 7호기 덕트 보수 공사

- 개요: 노후 덕트 보수를 통한 열손실을 없애고 누수 원인 제거
- 공사내용: 덕트 상부에 합석판을 붙인 후, 산업용 필름으로 덕트 전체 부착
- 공사기간: 2023. 8. 17.(목) ~ 8. 25.(금)

S-CARD 고도화 사업 관련 노후 장비 교체 추진

- 개요

- (학생지원과 지원) `23년 말 기존 S-CARD 유지보수업체(유비벨록스, 와이즈네스코) 계약 종료에 따라 `24년 신규 사업 추진
- (사업 결과) 기존 유지보수업체가 선정되어 S-CARD 시스템 관련 노후장비를 교체하여 도서관 서비스 개선 추진

* S-CARD 고도화 사업 계약기간: 2024. 1. ~ `28. 12. (5년)

- 도서관 요구사항

- 노후장비 교체: 출입게이트, 도서분실방지기, 도서반납기 등

- 추진경과

- 2024. 4. 도서관(수요기관) 요구사항 제출
- 2023. 6. 사업 투자기관(은행) 선정
- 2023. 10. 유지보수 업체 협약 체결 및 S-CARD 업그레이드 착수
- 2023. 12. 기존 사업 기간 종료
- 2024. 2. ~ 4. 도서관 노후 장비 교체 * 단, 의학도서관은 신축 후(2024. 6.)
- 2024. 3. 차세대 S-CARD 시스템 운영 개시

- 노후장비 교체 대상 및 물량

구분	출입게이트	도서분실방지기	자동대출반납기	계
관정관	21	9	1	31
본관	-	7	8	15
분관(관악)	-	10	7	17
분관(의학)	12	5	-	17
합계	33	31	16	80

(본부 지원) 'On the Lounge: 총장과의 대화' 행사 개최 협조

- (학생지원과 주관) 상호 존중의 대학문화를 형성하고 제도화된 학생 의견 수렴 창구를 구축하기 위한 신설 총장-학생 대면 행사 개최 지원
- 일시: 2023. 3. 31.(금) 16:00~17:00
- 장소 및 방식: 중앙도서관 관정마루 / 온오프라인 하이브리드
- 참석자: 총장, 학생, 사전 참석 희망자 중 추첨자 30명, Youtube 참석자
- 중앙도서관 협조사항
 - 행사 장소 대여(관정관 2F 관정마루), 마이크, 스피커, 전시스크린 대여
 - 총장 및 아나운서 착석용 비품, 홍보 현수막 부착, X 배너 설치 등

2023년도 중앙도서관 실내공기질 우수기관 선정

- (서울시 주관) 다중이용시설 소유자의 실내공기질 관리 능력 향상을 위해 「실내공기질 인증제 및 컨설팅 사업」 추진 결과 우수기관 선정
- 선정 통보: 2024. 1. 3. (관악구청 녹색환경과)

중앙도서관은 「실내공기질 관리법」 제3조에 의한 다중시설 관리 대상 시설로, 같은 법 제12조(실내공기질의 측정) 및 같은 법 제7조(다중시설의 소유자의 교육) 규정에 의한 법적 의무대상 기관임

(대학 주관) 2023년도 행정조직 성과평가 결과 ‘최우수기관’ 선정

- 개요: 본부 기획과 주관으로 2023년 대학 행정조직의 주요 사업 실적 평가를 통해 중앙도서관이 우수기관(부서)으로 선정
- 시상식: 2024. 2. 13.(화) 10:00 행정관 소회의실
- 포상내역: 상장 수여 및 포상금 지급
- ※ 2023년도 중앙도서관 주요 실적 제출 내용

구분	차수판 위치	관리 부서
주요 업무 성과 (2개 과제)	빅데이터 기반 지식정보 플랫폼 2차연도 구축(LikeSNU)	학술정보운영과
	근대 기록문화유산 거점 구축 사업	학술정보운영과
기관 자율지표 운영 실적	(지표) 교육부 시행 대학도서관 평가 연계 도서관 이용자 만족도 조사	학술정보개발과
우수사례 추진실적	Springer Nature 출판사와 오픈액세스(Open Access) 전환 계약 체결	학술정보개발과

2023년 직원 송년식 개최

- 일시: 2023. 12. 27.(수) 14:00
- 장소: 관정관 양두석홀
- 참석대상: 중앙도서관 및 분관 전 직원
- 행사 내용
 - 2023년도 중앙도서관 자체 우수직원 및 국민교육발전 유공 표창 시상, 직원 격려 이벤트 등



주요 소식 분관

사회과학 도서관

사회과학도서관 리모델링 추진

- 사업명: 사회대 16동 리모델링 및 경제혁신센터 신축 사업
※ 북카페 자료는 도서관 장서로 등록하지 않음, 현 비치자료 428종 629책
- 사업 주관 및 기간: 한국경제혁신센터(2023. 8. ~ 2026. 9.)
- 추진일정
 - 2024. 1. ~ 2024. 11. 건물 철거 및 토공사(흙막이 공사)
 - 2024. 12. ~ 2025. 7. 철근 콘크리트 공사
 - 2025. 8. ~ 2026. 7. 외장 마감 공사
 - 2026. 8. ~ 2026. 9. 내부 마감 공사 및 준공 청소



리모델링 후 사회과학도서관
(경제혁신센터 1층)



임시도서관
(중앙도서관 본관 2층 정보검색실)

경영학 도서관

열람실 개방 시간 확대

- 코로나19 사회적거리두기로 인한 열람실 축소 운영 폐지,
자료실을 제외한 모든 열람실의 개관 시간을 확대 운영(2023. 3. 21.~)

변경 후(현재)		변경 전 (코로나19 기간 중)	
열람실	연중 7:00~23:00	열람실	평일 9:00~23:00 주말 미운영
자료실	월~금 9:00~18:00(동일)	자료실	월~금 9:00~18:00

연속간행물 자료실 폐실과 열람공간 확보 추진

- 추진배경: 천장 누수로 인한 보강 공사 실시를 위하여 자료 이동 필요
- 추진내용: 온라인 열람이 가능한 자료, 타도서관에서 소장하며 경영학 주제에서 벗어난 자료 등을 확인 조사 후, 제본 보관 중인 연속간행물 자료를 제적 폐기하고 학생들의 열람 공간 확보, 비치 연속간행물은 지하 단행본 제2서고로 이동
- 추진기간: 2023. 12. 20. ~ 2024. 1. 26.



폐실 전 연속간행물 자료실



열람실 구성을 위한 공간 확보

농학
도서관

2023년도 1, 2학기 강의지원 교육

- 대상: 식품비즈니스연구방법론 등 농업생명과학대학 개설 강의
- 일자: 2023. 4. 18.(화) / 2023. 9. 15.(금)
- 내용: 학술DB 검색, Turnitin, EndNote 이용법 등

2023년도 1, 2학기 농업생명과학대학 신규임용교원 워크숍

- 일자: 2023. 3. 10.(금) / 2023. 10. 31.(화)
- 내용: 농학도서관 소개 및 서비스 안내

고문헌자료실, 공동학습실 등 농학도서관 환경개선

- 내용: 고문헌자료실 및 공동학습실 무선랜 설치, 고문헌실 연구자용 책상/의자 및 연속간행물실 소파 비치, 의자 및 연속간행물실 소파 비치, 기존 정보검색실 휴게공간 조성 및 정보검색존 노후 PC 교체 등



고문헌자료실 및 공동학습실 무선랜



고문헌실 연구자용 책상/의자



연속간행물실 소파

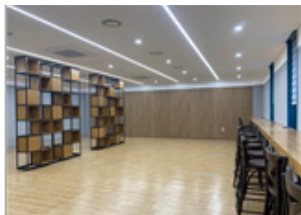

휴게공간 (前 정보검색실)



1층 정보검색존 PC



지하 정보검색존 테이블/의자

2024년도 신입생 OT

- 일시: 2024. 2. 14.(수) 11:30
- 대상: 2024년도 농업생명과학대학 학부 신입생 235명 참석
- 내용: 농학도서관 소개 및 이용방법 안내

수의학
도서관

지정·강의도서 운영 방법 변경

- 목적: 중앙도서관 지정도서 운영 방법 변경에 따른 수의학도서관 지정도서 컬렉션 운영 방법 변경
 - 당초: 지정도서·강의도서 분리, 밤샘 대출만 가능
 - 변경: 강의도서로 통합, 일반 대출로 전환
- 운영 변경 사항
 - 컬렉션명 변경: 지정도서 → 강의도서(94종 112책)
 - 대출정책: 대출불가 → 대출가능(대출기간 7일, 수의학소속 이용자만 가능)
 - 시행일자: 2023. 9. 1.

수의학분야 주제분류표 사인물 제작

- 목적: 도서관 이용 활성화 및 서비스 편의를 위하여 <수의학분야 듀이십진분류표> 사인물 제작 및 설치
- 제작일 : 2023. 10. 31.

구분	주요내용	사양	사인
듀이십진 분류표 사인물	- 전주제분야 간략 분류표 (000~900) - 수의학분 야 상세전개표 (636.089~636.9)	재질 : 자작나무 사이즈: 600*900mm*19T	

음악
도서관

학술논문 작성을 위한 특강 개최

- 개요: 학부 및 대학원생의 논문 작성과 연구 활동의 강화
 - 음악도서관 대관 운영 시간 및 대관 이용 대상 조정(제3조 제2항 및 제4조)
 - 대관 이용료 항목 폐지(제6조)
- 공포 및 시행일: 2023. 9. 18.

음악도서관 환경개선 추진

- 추진 내용
 - 6단 5련 서가 2대 철거, 서가 사이 53 cm → 85 cm.로 이용 편의성 증대
 - 4단 2련 6대 서가 철거 후 5단 5련 5대 재설치를 통한 자료 비치공간 확보
- 작업일: 2024. 1. 25. ~ 1. 26.



기존 서가



서가 재설치 후

의학
도서관

의학도서관 재건축

- 조성 규모: 지하 1층~지상 5층, 건축면적 5,220㎡(도서관동)
- 추진경과 및 향후 계획

추진일정	추진내용
2023.01.	기존 조성 계획안 수립 및 학장단 심의(총예산 40억원)
2023.02.	건축 인테리어, 가구, IT, 사인 등 세부계획 수립
2023.03.~05.	디자인 가구 제작 설치 과업 발주(20억원) 및 계약
2023.06.~09.	건축 설계변경 및 디자인 추진 (메인 로비 및 주요 공간 배치 변경 : 건축, 시설, 전기, 통신, 소방, 공조설비 변경 등)
2023.09.~10.	양평 보존도서 추가 폐기 및 자료 정배열(약 10만책)
2023.10.	신축 의학도서관 공간 조성 실행위원회 가동 (의대행정, 시설, 재단, 교육, 연구, 역사)
2023.11.	최종 시안 보고/승인(의과대학 학장단 및 신축 추진위원회)

2023.12.	제작가구 소재 조사 및 목업 설계 반영 CCTV 설치 계획 수립 및 예산안 반영(약 3억원)
2024.01.	기부 네이밍 예우 및 각 공간별 명칭 계획 수립
2024.02.	제작가구 목업 전시 및 테스트, 학장단, 이용자 의견 수렴
2024.03.	브랜딩 및 시각물 종합 기획 발주/계약(사인 포함)(1.35억)
2024.03.	건축 주요 마감재 선정/승인 마감 품질 개선(도장 품질, 화장실 등) 및 비용 증액 협의
2024.04.	IT 운영시스템, 장비, 보존서고 서가 등 기성가구 발주(약 10억) 개관도서 발주(교양서적)
2024.05.	브랜딩, 사인, 시각물 확정 및 제작설치 발주(약 3억원) 내부 현장실측 및 준공전 사용부서 확인/검수 신축 도서관 운영규정 수립 및 학장단 승인
2024.06.	준공 및 사용승인 청소, 미화 등 운영보조 인력 투입 협의
2024.07.~09	인테리어, 가구, 운영장비 등 현장반입 및 설치 사인/명패, 기부네이밍 설치, 운영시스템 테스트 장서 및 사무실 이전(약 7만책)
2024.10.~11.	개관식 추진 및 개관(예정)

국제학 도서관

도서기증자 유족 방문

- 기증자: 故이상옥(前 외무부장관)
- 주요약력: 서울대 정치외교학과 졸업, 前 외무부장관(1990.12~1993.2)
- 기증일: 2004. 7. 15.
- 기증내역: 외교관련 분야 책 약 500여책 기증
- 방문일: 2023. 5. 15.
- 방문자: 초대 국제대학원 원장 김용덕 명예교수와 이상옥 장관 유족 7명

학위논문 폐기 및 제적

- 추진배경: 효율적인 장서관리를 위하여 국제학도서관 소장중인 학위논문 중 복본 학위논문 폐기 및 제적
- 대상자료: 총 542책
- 처리일: 2023. 7. 5.

대한민국 학술원 우수학술도서 전시

- 추진내용: 대한민국 학술원 우수학술도서 전시
- 전시공간: 도서관 입구 전시책장
- 전시일: 2023. 12. 27.~

치의학
도서관

치의학도서관 운영위원회 개최

- 제1차 운영위원회(서면심의)
 - 일시: 2023. 4. 10.(월) ~ 4. 14.(금)
 - 심의자: 운영위원 8명
 - 안건: 치의학도서관 규정 일부개정(안) 심의
- 제2차 운영위원회
 - 일시 및 장소: 2023. 11. 6.(월) 12:00~13:00 본관 217호
 - 참석자: 운영위원 8명, 업무 담당자
 - 안건: 2024년도 학술지 및 전자자료 구독(안) 심의

「치의학도서관 규정」 일부 개정

- 개정사유: 운영위원회 당연직 및 임명직 대상을 확대함으로써 도서관 중요사항 심의 시 다양한 의견 수렴 필요성 반영
- 주요 내용
 - 당연직 대상 변경 및 임명직 대상 확대 (제12조 제2항)
 - 위원장 유고시 직무대행 대상 명시 (제12조 제4항)
 - 운영세칙 개정 절차 명시 (제13조)
- 시행일: 2023. 5. 22.(월)

법학
도서관

법학전문대학원 「법률정보의 조사」수업 강의 지원

- 개요: 1학기 신입생 대상 수업 「법률정보의 조사」에서 중앙도서관/법학도서관 제공하는 학술정보 서비스 내용을 2회로 나누어 강의지원
- 일시: 2023. 3. 22(수), 29(수)
- 이용 대상: 법학전문대학원 신입생 150명
- 교육 내용: 중앙도서관 및 법학도서관 학술정보서비스 이용교육
 - ※ 법학도서관 홍보 기념품 수업시 배포

2023학년도 법학도서관 책나눔 진행

- 개요: 법학도서관 서가 공간 부족으로 소장자료 중 과다복본 자료 목록을 법학전문대학원 전임교원에게 발송, 온라인 신청 받아 책나눔 진행
- 신청 기간: 2023. 10. 20.(금) ~ 27.(금)

- 대상 자료: 단행본 중 과다 복본자료이거나 최근 10년 이용률 없는 자료
- 추진 내용: 온라인 신청 후 선착순으로 교수 21명, 250여 책 나눔
※ 신청이 많았던 자료는 도서관 장서로 보존

법학도서관 규정 일부 개정 추진

- 개정사유: 법학도서관 운영위원회(2024. 1. 30.)에 의거 도서관 운영에 필요한 근거 규정을 현행에 맞게 변경
- 주요 내용
 - 용어 수정 및 정비(규정 제12조, 제22조, 제23조, 시행세칙 제3조의 2)
 - 개관시간 수정(규정 제12조, 시행세칙 제10조)
 - 대출 권수 및 기간 수정(규정 제19조)
- 시행일: 2024. 2. 1.

법대 역사관 리모델링

- 개요: 법학도서관 내 국산도서관(舊 법학도서관 건물) 1층에 위치한 법대 역사관을 학생을 위한 열람 및 전시공간으로 리모델링 추진
- 기간: 2024. 1. 15.(월) ~ 2. 29.(목)
- 공간구성: 벽면 온라인 전시, 세미나실 3개, 열람 좌석 40여 개
- 기타: 연속간행물실 출입문 자동문 및 3층 서고 입구 계단 전동 셔터 설치

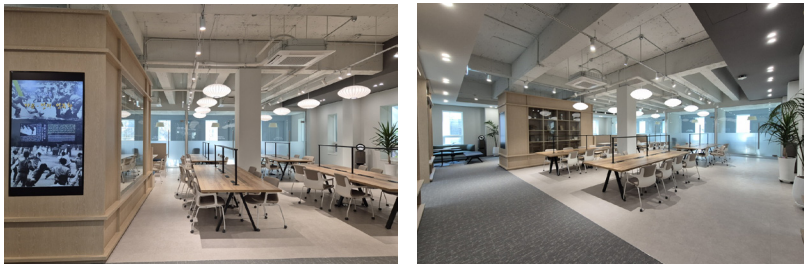

법대 역사관 리모델링 전경

도서관 통계

시설 현황

총괄표

(2024. 3. 1.)

구 분	준공연도 (리모델링)	연면적 (공간) [㎡]	열람석(석)			PC(대)			
			자료실	열람실	계	업무용	이용자용	계	
중앙 도서관	본 관	1975	30,506	225	2,372	2,597	208	116	324
	관정관	2015	27,245	-	3,341	3,341	27	133	160
	수원보존도서관	1968(2011)	3,144	-	-	-	2	-	2
	수원융복합문화예술 플랫폼자료실	2019	(공간) 333	-	-	-	-	-	-
	소 계		61,228	225	5,713	5,938	237	249	486
분 관	사회과학	1995	(공간) 2,704	13	602	615	8	18	26
	경영학	1990	(공간) 1,241	10	279	289	3	4	7
	농 학	2005(2022)	(공간) 2,309	121	158	279	5	7	12
	수의학	2015	(공간) 1,066	20	191	211	5	5	10
	음 악	2015	(공간) 618	20	110	130	4	2	6
	의 학	1974	(공간) 4,294	136	500	636	9	0	9
	국제학	1999	(공간) 618	67	-	67	5	6	11
	치의학	2004	(공간) 998	46	184	230	4	7	11
	법 학	1984(2009)	(공간) 4,196	38	216	254	9	8	17
	소 계		18,044	471	2,240	2,711	52	57	109
합 계		79,272	696	7,953	8,649	289	306	595	

* 2016년부터 수원보존도서관, 2020년부터 수원 융복합문화예술 플랫폼 자료실 포함

* 정보서비스센터 이용자 대출용 태블릿(22대) 미포함

* 자료기준일 기준, 도서관 건물의 신축/증축으로 임시건물을 사용 중인 경우 신축/증축 건물 이전완료하기 전까지는 기존 도서관 기준으로 입력

I 중앙도서관 주요시설

총괄

(2024. 3. 1. / 면적: m², 좌석: 수)

구분	본관	관정관	수원보존도서관	수원 융복합문화 예술 플랫폼 자료실	합계
연면적	30,506	27,245	3,144	(공간) 333	61,228
개요	지하2층~지상4층	지상 1층~8층	지상1층~3층	지상2~3층	-

* 옥상정원(7,445m², 240석, 본관 옥상 위치) 미포함 면적임

본관

자료실

구분	위치	면적(m ²)	좌석수	구분	위치	면적(m ²)	좌석수
고문헌자료실	4층	2,042.35	8	시진핑기증도서자료실	2층	117.66	8
└ 귀중본실	4층	112.50	-	국제기구자료실	2층	121.00	-
단행본자료실	3,4층	7,498.55	80	신착연속간행물실	2층	470.43	21
└ 특수자료실	3층	57.51	4	연속간행물실(제본)	2층	1,311.75	46
참고자료실	2층	743.24	59				

열람실 · ICT · 협업공간

구분	위치	면적(m ²)	좌석수	구분	위치	면적(m ²)	좌석수
정보검색실	2층	122	24	3B 열람실	1층	796.58	474
LikeSNU존*	2층	245.42	33	2 열람실	B1층	907.28	508
3A 열람실	1층	806.68	497	1 열람실**	B2층	1,335.62	749

* 정보검색실 공간 내 신설한 공간임(2024. 2.)

** 1열람실 내 그룹스터디룸(10실, 209.71m², 82석)은 교무처 주관 전공설계지원센터에서 사용하고 있음('22. 8. ~ 현재)

이용자 공간

구분	위치	면적(m ²)	좌석수	구분	위치	면적(m ²)	좌석수
장애학생지원실	2층	58.61	8	도라지	1층	124.22	50
북카페	2층	129.43	29	무인반납실	1층	144.94	-
복사실	2층	51.25	-				

사무실 및 기반시설

구분	위치	면적(㎡)	좌석수	구분	위치	면적(㎡)	좌석수
학술정보개발과장실	4층	37.51	-	단행본자료사무실	3층	145.71	-
학술정보개발과 사무실	4층	935.86	-	학술정보서비스과 사무실	2층	388.54	-
학술정보운영과장실	4층	47.79	-	학술정보서비스과장실	2층	27.77	-
학술정보시스템 운영 사무실	4층	288.95	-	연속간행물사무실	2층	168.65	-
└ 시스템실/서버실	4층	180.97	-	대회의실	2층	112.50	-
└ 항온항습실	4층	45	-	도서관 사료실	2층	49.00	-
화상회의실	4층	88.13	12	자료복원실	1층	204.12	-

관정관

열람실·ICT·협업공간

구분	위치	면적(㎡)	좌석수	구분	위치	면적(㎡)	좌석수
8A 열람실 (노트북존 포함)	8층	3,196.52	858	관정미디어플렉스	6층	1,625.15	155
8B 열람실	8층	585.78	194	정보검색실	6층	672.86	122
캐럴	7,8층	403.18	80	그룹스터디룸	2,4층	816.17	366(48실)
7A 열람실 (노트북존 포함)	7층	3,198.88	800	스터디가든	2,3층	1,988.33	250
7B 열람실	7층	585.98	194	-	-	-	-

* 열람실에서 노트북 사용이 가능해지면서 노트북존의 공간 구별 없이 통합됨

이용자 공간

구분	위치	면적(㎡)	좌석수	구분	위치	면적(㎡)	좌석수
실내정원	7층	323.00	-	기부자라운지	1층	130.7	-
정인식 소극장	6층	80.44	38	운초 세미나실	1층	173.42	60
옥상정원	5층	7,445.00	-	메가스터디 세미나실	1층	56.53	20
패컬티라운지	4층	672.93	68	한국타이어 세미나실	1층	101.08	30
양두석홀	3층	328.27	102	김도훈 세미나실	1층	23.12	5
관정마루	2층	471.43	-	편의시설	별동	915.53	-

사무실 및 기반시설

구분	위치	면적(㎡)	좌석수	구분	위치	면적(㎡)	좌석수
멀티미디어실	6층	36.92	-	고광선 회의실	5층	77.20	16
관장실	5층	75.75	-	최재원 회의실	5층	40.36	13
부속실	5층	34.48	-	기계실·전기실	1층	1,117.61	-
행정지원팀 사무실	5층	351.46	-	방재실	1층	55.14	-

직원 현황

총괄표

(2024. 3. 1. / 단위: 명)

구분	중앙					분관										합계		
	학술 정보 개발과	학술 정보 연구과	학술 정보 서비스과	행정지원팀	소계	사회과학	경영학	농학	수의학	음악	의학	국제학	치의학	법학	소계			
교원	검보직교수	-	-	-	1	1	1	1	1	1	1	1	1	1	1	9	10	
	조교	-	-	-	-	-	-	-	-	-	-	-	-	-	-	-	-	
	소계	-	-	-	1	1	1	1	1	1	1	1	1	1	1	9	10	
직원	법인지	선임행정관	1	1	1	-	3	-	-	-	-	-	-	-	-	-	-	3
		행정관	2	2	2	1	7	-	-	-	-	-	-	-	-	-	-	7
		학예연구관	-	1	-	-	1	-	-	-	-	-	-	-	-	-	-	1
		담당관	3	6	3	2	14	-	1	1	1	1	2	1	1	1	8	22
		선임주무관	6	6	6	3	21	-	-	-	-	-	-	-	-	2	3	24
		주무관	5	4	3	1	13	-	-	-	-	-	1	-	-	-	-	13
		실무관	1	5	3	-	9	-	-	-	-	-	-	-	-	-	-	9
		소계	18	25	18	7	68	-	1	1	1	1	3	1	1	3	12	80
계약직(자체)	1	2	2	1	6	-	-	-	-	-	-	-	-	-	-	6		
총계	19	27	20	9	75	1	2	2	2	2	4	2	2	4	21	96		

* 휴직자 5명, 시설관리직(청소경비) 33명 제외

* 계약직(자체): 기금직원(총장 발령) 및 무기계약직(관장 발령) / 기간제 및 분관 계약직(학장 발령) 제외

Ⅰ 직원

(2024. 3. 1. / 단위: 명)

구분	법인직					계약직 (자체)	시설관리직 (청소경비)	합계
	사서	행정	공업 시설	학예	소계			
남	12	2	2	-	16	1	16	33
여	58	4	1	1	64	5	17	86
계	70	6	3	1	80	6	33	119

* 휴직자 5명 제외

Ⅰ 사서자격증 보유 현황

(2024. 3. 1. / 단위: 명)

구분	법인직					계약직(자체)					합계				
	소지자				미소 지자	소지자				미소 지자	소지자				미소 지자
	1급 정사서	2급 정사서	준사서	소계		1급 정사서	2급 정사서	준사서	소계		1급 정사서	2급 정사서	준사서	소계	
남	3	9	-	12	4	-	1	-	1	-	3	10	-	13	4
여	21	39	-	60	4	1	3	1	5	-	22	42	1	65	4
소계	24	48	-	72	8	1	4	1	6	-	25	52	1	78	8
합계	80					6					86				

* 휴직자 5명, 시설관리직(청소경비) 33명 제외

Ⅰ 직원교육 현황

(2023. 3. 1. - 2024. 2. 29. / 단위: 시간, 명)

구분		도서관 직무 관련 교육		기타 교육		합계		
		참여 시간	참여 인원	참여 시간	참여 인원	참여 시간	참여 인원	
교내 교육	관내 교육	대면 교육	543.5	205	-	-	543.5	205
		온라인 교육	-	-	-	-	-	-
	관외 교육	대면 교육	1,245.5	188	450	238	1,695.5	426
		온라인 교육	1,831.5	672	546	295	2,377.5	967
교외 교육	대면 교육	506	50	-	-	506	50	
	온라인교육	765.5	154	-	-	765.5	154	
합 계		4,892	1,269	996	533	5,888	1,802	

* 참여 인원은 '누계' 기준으로 입력 (참여 인원/직원 수=직원 1인당 교육 횟수)

* 대면 교육: 오프라인 및 실시간 ZOOM, 웨비나 교육 포함 / 온라인 교육: 강좌형 온라인 교육

직원교육 현황 합계

대학도서관진흥법 시행령 제5조의 연간 교육훈련 시간 합계에 해당함

자료 현황

자료 정리도구

국내도서			국외도서(서양)			고서		
분류표	목록규칙	저자기호	분류표	목록규칙	저자기호	분류표	목록규칙	저자기호
DDC 23 NLMC 서울대학교 수정 제3판	KCR 4 AACR2 (표목부)	Cutter's 3 figure table	DDC 23 NLMC 서울대학교 수정 제3판	AACR2	Cutter's 3 figure table	DDC 23 서울대학교 수정 제3판	KCR 4 AACR2 (표목부)	Cutter's 3 figure table

※ 중앙도서관 고문헌 분류 도서(경성제국대학 구장서)는 경성제국대학 분류표를 따름

서울대학교 장서 현황

1. 장서 총괄표

(2024. 3. 1.)

구 분	도서자료(책/종)				비도서 자료 (점)	전자자료(패키지/종)			연속간행물(종)		
	국내도서	국외도서	전자책	계		전자저널 (패키지)	학술DB (패키지)	전자책 (종)	국내	국외	계
중앙도서관	1,311,043	1,542,748	822,665	3,676,617	175,893	71	86	466,879	485	823	1,308
관	사회과학	26,453	39,690	71	66,214	-	-	-	6	3	9
	경영학	28,687	31,208	-	59,895	1,655	-	9	10	4	14
	농 학	80,776	103,640	1	184,417	1,315	-	-	7	-	7
	수리학	9,704	15,506	799	26,009	243	-	-	4	3	7
	음 악	3,457	3,992	-	7,449	36,553	-	-	8	1	9
	의 학	23,495	93,029	21,880	138,404	889	14	13	6,786	-	-
	국제학	12,460	51,615	-	64,075	-	-	2	3	13	16
	치의학	16,629	20,803	5,779	43,211	585	-	-	9	7	16
	법 학	64,044	124,107	35	188,186	132	-	25	167	96	263
	소 계	265,705	483,590	28,565	777,860	41,372	14	49	6,786	214	127
합 계	1,576,748	2,026,338	851,230	4,454,316	217,265	85	130	473,665	699	950	1,649
규 장 각	155,423	69,974	-	225,397	42,356	-	-	-	16	4	20
학과 및 연구소	334,332	302,157	-	636,489	-	-	-	-	-	-	-
총 계	2,066,503	2,398,469	851,230	5,316,202	259,621	85	130	473,665	715	954	1,669

* 도서자료: 단행본, 제본 연속간행물, 학위논문 등 등록번호가 부여된 책 수
 - 도서자료 전자책: 구입 자료(소장 개념) 및 Alma 포트폴리오로 등록된 학위논문
 - 중앙도서관 전자책 12,039종 증가: 전자자료 패키지 내 영구 소장 전자책 구입 증가분(122종), 학위논문 전자책(3,927종), PQDT Global(5,000종), 전자책 구입분(2,990종) 포함

* 비도서자료: 등록번호를 부여한 비도서자료 수

* 전자자료: 디지털 형태로 제작, 계약 등의 방법으로 이용 권한을 획득하여 이용자들에게 제공하는 자료
 - 전자자료 전자책: 연간 구독 전자자료에 포함된 전자책

* 연속간행물: 통계 작성 기준 연도에 구독 중인 인쇄형 연속간행물 종수(신문, 잡지 등 포함)

2. 도서자료

(2024. 3. 1. / 단위: 책/종)

구분	주제										고서	학위논문	전자책	기타	계	
	총류	철학	종교	사회과학	언어	순수과학	기술과학	예술	문학	역사					책수	종수
국내도서	99,082	61,482	37,314	395,155	34,189	43,030	176,702	79,747	193,315	130,294	126,975	343,376	28,436	345,842	2,094,939	759,872
국외도서	87,773	76,575	35,591	464,624	45,792	284,026	359,193	88,703	126,378	126,873	67,785	25,357	822,794	609,799	3,221,263	2,026,780
계	186,855	138,057	72,905	859,779	79,981	327,056	535,895	168,450	319,693	257,167	194,760	368,733	851,230	955,641	5,316,202	2,786,652

- * 고서, 학위논문(실물), 전자책(구입): 주제구분을 하지 않고 별도 기재
- * 고서: DDC로 분류한 도서 중 별치기호 古를 부여하였거나 한적본으로 분류된 책수 별도 집계
- * 전자책(구입): '영주소장'만 기재, '오디오북'과 '학위논문(포트폴리오)'도 전자책에 포함(책수=종수)
 - 서울대 학위논문 11,269책 및 PQDT Global(DDOD) 영주소장 제공분 40,000책 포함
- * 기타: 목록으로 구축된 주제구분하지 않는 기타 자원의 책 수 기재
 - 학과 및 연구소, 고문헌 일부(중앙·분관 고문헌분류), 정리중
- * 종수: 서지레코드 수 기재 (종수가 책수를 초과하지 않아야 함)

책수 합계	대학정보공시 항목
-------	-----------

가. 도서

(2024. 3. 1. / 단위: 책)

구분	중앙 도서관	분 관										합 계	규장각	학과 및 연구소	총 계	
		사회 과학	경영학	농학	수의학	음악	의학	국제학	치의학	법학	소계					
총류	국내도서	92,421	947	1,235	2,642	160	11	203	303	385	928	7,283	99,704	3,520		103,224
	국외도서(동양)	6,790	2,499	103	391	1	5	86	1,460	-	245	2,427	9,217	1,523		10,740
	국외도서(서양)	71,914	1,325	954	1,197	14	95	707	585	60	554	5,113	77,027	6		77,033
	계	171,125	80	2,292	4,230	175	111	996	2,348	445	1,727	14,823	185,948	5,049		190,997
철학	국내도서	56,959	3,291	2,070	2,614	529	19	796	210	475	1,163	9,201	66,160	1,849		68,009
	국외도서(동양)	5,202	4,696	36	232	2	-	29	325	-	332	1,036	6,238	21		6,259
	국외도서(서양)	62,678	483	695	906	98	25	508	499	23	1,593	7,638	70,316	-		70,316
	계	124,839	17	2,801	3,752	629	44	1,333	1,034	498	3,088	17,875	142,714	1,870		144,584
종교	국내도서	36,548	376	376	981	89	9	303	150	86	392	2,869	39,417	822		40,239
	국외도서(동양)	3,707	876	1	119	-	-	25	312	-	28	502	4,209	-		4,209
	국외도서(서양)	29,042	15,299	60	113	5	23	150	763	4	835	2,329	31,371	11		31,382
	계	69,297	724	437	1,213	94	32	478	1,225	90	1,255	5,700	74,997	833		75,830
사회과학	국내도서	448,605	24,817	8,497	17,369	975	51	635	9,186	2,052	55,186	109,250	557,855	5,198		563,053
	국외도서(동양)	19,266	40,840	1,468	2,916	4	1	214	8,073	-	30,223	43,623	62,889	124		63,013
	국외도서(서양)	267,508	351	8,955	9,565	119	44	1,781	27,519	67	86,578	159,445	426,953	15		426,968
	계	735,379	20	18,920	29,850	1,098	96	2,630	44,778	2,119	171,987	312,318	1,047,697	5,337		1,053,034
언어	국내도서	36,732	405	205	666	87	4	151	109	58	225	1,856	38,588	954		39,542
	국외도서(동양)	3,998	776	6	218	1	-	15	56	-	39	355	4,353	2		4,355
	국외도서(서양)	40,259	484	33	231	3	18	147	97	4	239	1,177	41,436	1		41,437
	계	80,989	120	244	1,115	91	22	313	262	62	503	3,388	84,377	957		85,334
순수과학	국내도서	59,061	2,340	1,093	7,113	825	1	2,475	55	454	195	12,695	71,756	318		72,074
	국외도서(동양)	2,620	2,944	65	3,716	89	-	219	69	-	10	4,288	6,908	2		6,910
	국외도서(서양)	231,259	1,723	1,180	28,524	1,244	3	12,128	112	197	129	45,857	277,116	-		277,116
	계	292,940	39	2,338	39,353	2,158	4	14,822	236	651	334	62,840	355,780	320		356,100
기술과학	국내도서	208,349	1,763	11,445	29,410	4,311	5	11,196	588	10,923	543	70,144	278,493	696		279,189
	국외도서(동양)	3,396	3,525	1,725	12,653	932	-	11,653	812	1,518	65	29,397	32,793	15		32,808
	국외도서(서양)	177,312	847	15,301	36,035	12,933	20	62,601	1,089	18,894	437	149,073	326,385	-		326,385
	계	389,057	19	28,471	78,098	18,176	25	85,450	2,489	31,335	1,045	248,614	637,671	711		638,382
예술	국내도서	84,527	716	704	3,524	484	3,268	246	201	262	392	9,928	94,455	2,271		96,726
	국외도서(동양)	10,601	1,582	7	559	-	129	21	532	-	24	1,291	11,892	79		11,971
	국외도서(서양)	70,057	2,188	182	1,430	25	3,576	164	490	12	70	6,665	76,722	10		76,732
	계	165,185	75	893	5,513	509	6,973	431	1,223	274	486	17,884	183,069	2,360		185,429
문학	국내도서	176,928	491	2,850	6,976	1,686	25	2,678	439	1,540	2,119	20,501	197,429	10,671		208,100
	국외도서(동양)	14,100	2,754	16	595	3	9	162	344	-	98	1,302	15,402	19		15,421
	국외도서(서양)	107,387	2,337	224	618	12	28	316	1,270	7	601	3,567	110,954	3		110,957
	계	298,415	368	3,090	8,189	1,701	62	3,156	2,053	1,547	2,818	25,370	323,785	10,693		334,478
역사	국내도서	110,596	2,946	212	3,082	558	12	289	1,219	394	2,682	10,785	121,381	15,484		136,865
	국외도서(동양)	20,081	5,651	38	698	1	-	198	2,343	7	355	4,008	24,089	330		24,419
	국외도서(서양)	91,865	4,989	159	728	20	7	220	4,865	10	1,606	10,561	102,426	28		102,454
	계	222,542	9,358	409	4,508	579	19	707	8,427	411	4,643	25,354	247,896	15,842		263,738

소계	국내도서	1,310,727	26,453	28,687	74,377	9,704	3,405	18,972	12,460	16,629	63,825	254,512	1,565,239	41,783	334,332	1,941,353
	국외도서(동양)	89,761	1,598	3,465	22,097	1,033	144	12,622	14,326	1,525	31,419	88,229	177,990	2,115	69,250	249,355
	국외도서(서양)	1,149,281	38,092	27,743	79,347	14,473	3,839	78,722	37,289	19,278	92,642	391,425	1,540,706	74	232,907	1,773,687
	계	2,549,768	66,143	59,895	175,821	25,210	7,388	110,316	64,075	37,432	187,886	734,166	3,283,935	43,972	636,489	3,964,395
고문헌분류	국내도서	-	-	-	6,399	-	52	4,523	-	-	219	11,193	11,193	113,640	-	124,833
	국외도서(동양)	186,008	-	-	-	-	-	-	-	-	-	-	186,008	67,785	-	253,793
	국외도서(서양)	117,548	-	-	2,196	-	9	1,685	-	-	46	3,936	121,484	-	-	121,484
	계	303,556	-	-	8,595	-	61	6,208	-	-	265	15,129	318,685	181,425	-	500,110
정리중	국내도서	316	-	-	-	-	-	-	-	-	-	-	316	-	-	316
	국외도서(동양)	119	-	-	-	-	-	-	-	-	-	-	119	-	-	119
	국외도서(서양)	31	-	-	-	-	-	-	-	-	-	-	31	-	-	31
	계	466	-	-	-	-	-	-	-	-	-	-	466	-	-	466
합계	국내도서	1,311,043	26,453	28,687	80,776	9,704	3,457	23,495	12,460	16,629	64,044	265,705	1,576,748	155,423	334,332	2,066,503
	국외도서(동양)	275,888	1,598	3,465	22,097	1,033	144	12,622	14,326	1,525	31,419	88,229	364,117	69,900	69,250	503,267
	국외도서(서양)	1,266,860	38,092	27,743	81,543	14,473	3,848	80,407	37,289	19,278	92,688	395,361	1,662,221	74	232,907	1,895,202
	계	2,853,791	66,143	59,895	184,416	25,210	7,449	116,524	64,075	37,432	188,151	749,295	3,603,086	225,397	636,489	4,464,972

* 규장각 고문헌 분류 계 중 26,015책은 1992년 중앙도서관에서 규장각한국학연구원에 장기대출한 도서임

나. 전자책

(2024. 3. 1. / 단위: 종)

구분	중앙 도서관	분 관										합계	규장각	학과 및 연구소	총계
		사회과학	경영학	농학	수의학	음악	의학	국제학	치의학	법학	소계				
국내도서	27,849	69	-	-	-	-	518	-	-	-	587	28,436	-	-	28,436
국외도서	794,816	2	-	1	799	-	21,362	-	5,779	35	27,978	822,794	-	-	822,794
계	822,665	71	-	1	799	-	21,880	-	5,779	35	28,565	851,230	-	-	851,230

* 전자책: '구입' 하는 자료(소장 개념) 및 학위논문(포트폴리오) 포함

- 중앙 국내 전자책: 서울대학교 석·박사 학위논문 포트폴리오 포함 (2024. 3. 1. 기준 누적 11,269책)
- 중앙 국외 전자책: PQDT Global 학위논문 영구소장분 포함 (2024. 3. 1. 기준 누적 40,000책)
- 그 외 Contemporary Literary Criticism (447종), Early English Books Online (EEOB) (146,915종), Eighteenth Century Collections Online (ECCO) (51,681종), The Making of the Modern World (76,772종), Oxford Scholarly Editions Online (OSEO) (385종)

3. 비도서자료

(2024. 3. 1.)

구분	광디스크(매)				계	테이프(점)			LP/SP (점)	마이크로필름(롤)			마이크로피시 (매)	기타						
	CD/CF	CD/AVC	DVD/LD	CD-ROM		비디오 테이프	녹음 테이프	계		마이크로 필름	슬라이드 필름	계		지도 (매)	악보 (매)	고문서 (매)	책/목판/현판 (장)	컴퓨터 디스켓 (점)	기타	계
중앙도서관	4,834	4,570	28,599	130	38,133	2,725	118	2,843	1,075	12,102	5	12,107	68,389	2,499	-	50,690	-	-	157	53,346
관	사회과학	-	-	-	-	-	-	-	-	-	-	-	-	-	-	-	-	-	-	-
	경영학	-	44	210	1,371	1,625	25	5	30	-	-	-	-	-	-	-	-	-	-	-
	농학	141	50	1,006	-	1,197	98	4	102	-	-	-	6	-	-	-	-	-	10	10
	수의학	-	-	189	33	222	19	-	19	-	-	2	2	-	-	-	-	-	-	-
	음악	-	-	684	11,988	12,672	631	-	631	-	-	-	-	-	23,250	-	-	-	-	23,250
	의학	99	66	137	-	302	370	-	370	-	138	57	195	22	-	-	-	-	-	-
	국제학	-	-	-	-	-	-	-	-	-	-	-	-	-	-	-	-	-	-	-
	치의학	45	-	5	-	50	534	-	534	-	-	1	1	-	-	-	-	-	-	-
	법학	4	11	3	93	111	4	-	4	-	-	-	-	6	-	-	-	-	11	11
	소계	289	171	2,234	13,485	16,179	1,681	9	1,690	-	138	60	198	34	-	23,250	-	-	21	23,271
합계	5,123	4,741	30,833	13,615	54,312	4,406	127	4,533	1,075	12,240	65	12,305	68,423	2,499	23,250	50,690	-	21	157	76,617
규장각	73	-	51	-	124	13	-	13	-	22,504	-	22,504	-	3	-	894	17,971	-	847	19,715
총계	5,196	4,741	30,884	13,615	54,436	4,419	127	4,546	1,075	34,744	65	34,809	68,423	2,502	23,250	51,584	17,971	21	1,004	96,332

* 중앙도서관 고문서 중 50,690매는 1992년 중앙도서관에서 규장각한국학연구원에 장기대출한 자료임

* 책/목판(장) → 책/목판/현판(장)으로 변경되었음

(KERIS 2.2.비도서자료)

구분	광디스크		테이프		LP/SP		마이크로필름		마이크로피시		기타		합계		
	종수	점수	종수	점수	종수	점수	종수	점수	종수	점수	종수	점수	종수	점수	
중앙도서관	22,288	38,133	1,487	2,843	705	1,075	676	12,107	3,614	68,389	6,298	53,346	35,068	175,893	
관	사회과학	-	-	-	-	-	-	-	-	-	-	-	-	-	
	경영학	1,625	1,625	30	30	-	-	-	-	-	-	-	1,655	1,655	
	농학	1,197	1,197	102	102	-	-	-	6	6	10	10	1,315	1,315	
	수의학	217	222	17	19	-	-	2	2	-	-	-	236	243	
	음악	12,672	12,672	631	631	-	-	-	-	-	23,250	23,250	36,553	36,553	
	의학	302	302	370	370	-	-	195	195	22	22	-	889	889	
	국제학	-	-	-	-	-	-	-	-	-	-	-	-	-	
	치의학	48	50	362	534	-	-	1	1	-	-	-	411	585	
	법학	111	111	4	4	-	-	-	-	6	6	11	11	132	132
	소계	16,172	16,179	1,516	1,690	-	-	198	198	34	34	23,271	23,271	41,191	41,372
합계	38,460	54,312	3,003	4,533	705	1,075	874	12,305	3,648	68,423	29,569	76,617	76,259	217,265	
규장각	52	124	8	13	-	-	1,101	22,504	-	-	1,094	19,715	2,255	42,356	
총계	38,512	54,436	3,011	4,546	705	1,075	1,975	34,809	3,648	68,423	30,663	96,332	78,514	259,621	

* 딸림 자료는 입력하지 않음

종수 합계	대학정보공시 항목
-------	-----------

4. 전자자료

(2024. 3. 1. / 단위: 패키지, 종)

구분	전자저널						학술 데이터베이스						합계				
	국내		국외		계		국내		국외		계		국내		국외		
	패키지	종수	패키지	종수	패키지	종수	패키지	종수	패키지	종수	패키지	종수	패키지	종수	패키지	종수	
중앙도서관	4	8,904	67	29,107	71	38,011	14	31,545	72	243,768	86	275,313	18	40,449	139	272,875	
분관	사회과학	-	-	-	-	-	-	-	-	-	-	-	-	-	-	-	
	경영학	-	-	-	-	-	2	2	7	7	9	9	2	2	7	7	
	농학	-	-	-	-	-	-	-	-	-	-	-	-	-	-	-	
	수의학	-	-	-	4	-	4	-	-	-	-	-	-	-	-	4	
	음악	-	-	-	6	-	6	-	-	-	-	-	-	-	-	6	
	의학	-	-	14	770	14	770	1	1	12	12	13	13	1	1	26	782
	국제학	-	-	-	-	-	-	1	1	1	1	2	2	1	1	1	1
	치의학	-	-	-	19	-	19	-	3	-	1	-	4	-	3	-	20
	법학	-	-	-	-	-	-	1	-	23	6,487	25	6,487	2	-	23	6,487
	소계	-	-	14	799	14	799	6	7	43	6,508	49	6,515	6	7	57	7,307
합계	4	8,904	81	29,906	85	38,810	20	31,552	110	250,661	130	282,213	24	40,456	191	280,567	

* 포함: KERIS 대학라이선스 패키지 수(100% 지원 DB 포함)

* 제외: Open Access 자료, 기증자료, 자체 구축자료, 트라이얼 자료

구분	전자책						e-Learning(동영상강의자료)						합계			
	국내		국외		계		국내		국외		계		국내		국외	
	패키지	종수	패키지	종수	패키지	종수	패키지	종수	패키지	종수	패키지	종수	패키지	종수	패키지	종수
중앙도서관	-	-	-	466,879	-	466,879	-	-	-	8,630	-	8,630	-	-	-	475,509
분관	사회과학	-	-	-	-	-	-	-	-	-	-	-	-	-	-	-
	경영학	-	-	-	-	-	-	-	-	-	-	-	-	-	-	-
	농학	-	-	-	-	-	-	-	-	-	-	-	-	-	-	-
	수의학	작성하지 않음	-	작성하지 않음	-	작성하지 않음	-	작성하지 않음	작성하지 않음	-	작성하지 않음	-	작성하지 않음	-	작성하지 않음	-
	음악	-	-	-	-	-	-	-	-	-	-	-	-	-	-	-
	의학	-	-	6,786	-	6,786	-	-	-	-	-	-	-	-	-	6,786
	국제학	-	-	-	-	-	-	-	-	-	-	-	-	-	-	-
	치의학	-	-	-	-	-	-	-	-	-	-	-	-	-	-	-
	법학	-	-	-	-	-	-	-	-	-	-	-	-	-	-	-
	소계	-	-	6,786	6,786	6,786	-	-	-	8,630	8,630	-	-	-	-	6,786
합계	-	-	473,665	473,665	473,665	-	-	-	8,630	8,630	-	-	-	-	482,295	

* 전자책: '구독'하는 자료

국내 및 국외 패키지 합계	대학정보공시 항목
----------------	-----------

5. 연속간행물

(2024. 3. 1. / 단위: 종)

구분	국내			국외									합계			
	구입	수증	계	동양			서양			소계			구입	수증	계	
				구입	수증	계	구입	수증	계	구입	수증	계				
중앙도서관	131	354	485	123	237	360	442	21	463	565	258	823	696	612	1,308	
분관	사회과학	1	5	6	-	2	2	-	1	1	-	3	3	1	8	9
	경영학	8	2	10	-	-	-	4	-	4	4	-	4	12	2	14
	농학	4	3	7	-	-	-	-	-	-	-	-	-	4	3	7
	수의학	-	4	-	-	-	-	-	3	3	-	3	3	-	7	7
	음악	3	5	8	-	-	-	1	-	1	1	-	1	4	5	9
	의학	-	-	-	-	-	-	-	-	-	-	-	-	-	-	-
	국제학	-	3	3	13	-	13	-	-	-	13	-	13	13	3	16
	치의학	-	9	9	-	3	3	2	2	4	2	5	7	2	14	16
	법학	2	165	167	2	48	50	2	44	46	4	92	96	6	257	263
	소계	18	196	214	15	53	68	9	50	59	24	103	127	42	299	341
합계	149	550	699	138	290	428	451	71	522	589	361	950	738	911	1,649	
규장각	-	16	16	-	4	4	-	-	-	-	4	4	-	20	20	
총계	149	566	715	138	294	432	451	71	522	589	365	954	738	931	1,669	

국내 및 국외 종수 합계

대학정보공시 항목

6. 연간 도서자료 등록 및 제적

가. 연간 도서자료 등록(증가) 책수 및 종수

(2023. 3. 1. - 2024. 2. 29. / 단위: 책, 종)

		연간 도서자료 증가 책수											연간 도서자료 증가 종수					
구분	국내			국외						합 계			국내		국외		계	
	구입	수증	계	동양		서양		소 계		구입	수증	계	구입	수증	구입	수증		
				구입	수증	구입	수증	구입	수증									
중앙 도서관	9,587	10,879	20,466	1,261	3,679	14,259	6,321	15,520	10,000	25,107	20,879	45,986	6,151	8,146	14,028	3,387	31,712	
분 관	사회 과학	439	234	673	13	86	257	297	270	383	709	617	1,326	422	56	270	18	781
	경영학	956	141	1,097	-	-	186	11	186	11	1,142	152	1,294	779	133	80	11	1,003
	농 학	355	60	415	-	35	233	43	233	78	588	138	726	326	29	233	3	594
	수의학	422	37	459	-	2	114	1	114	3	536	40	576	403	31	109	3	546
	음악	203	26	229	-	-	73	3	73	3	276	29	305	185	24	63	3	275
	의학	611	24	635	-	-	3,868	-	3,868	-	4,479	24	4,503	499	22	3,851	0	4,372
	국제학	189	97	286	12	158	177	6	189	164	378	261	639	143	68	156	51	418
	치의학	246	11	257	3	-	100	262	103	262	349	273	622	75	9	78	16	178
	법학	582	498	1,080	165	780	647	643	812	1,423	1,394	1,921	3,315	533	451	668	93	1,745
	소 계	4,003	1,128	5,131	193	1,061	5,655	1,266	5,848	2,327	9,851	3,455	13,306	3,365	823	5,526	198	9,912
합 계	13,590	12,007	25,597	1,454	4,740	19,914	7,587	21,368	12,327	34,958	24,334	59,292	9,516	8,969	19,554	3,585	41,624	
규장각	-	381	381	-	10	-	-	-	10	-	391	391	-	216	-	10	285	
학과 및 연구소	-	3,350	3,350	-	1,787	-	8,015	-	9,802	-	13,152	13,152	-	1,186	-	471	1,657	
총 계	13,590	14,909	28,499	1,454	6,537	19,914	15,602	21,368	22,139	34,958	37,877	72,835	9,516	10,371	19,554	4,125	43,556	

* 등록(증가) 책수: 등록번호 기준 연간 증가 책수 기재, 소장 개념의 전자책 증가 책수 모두 포함

* 전년도 도서자료 책수 + 올해 증가책수 - 올해 폐기책수 = 올해 도서자료 책수

나. 연간 도서자료 폐기 책수

(2023. 3. 1. - 2024. 2. 29. / 단위: 책)

구분	국내	국외			합계	
		동양	서양	계		
중앙도서관	27,992	2,234	51,725	53,959	81,951	
분관	사회과학	14,471	1,383	23,516	24,899	39,370
	경영학	12,944	100	4,969	5,069	18,013
	농학	-	-	-	-	-
	수의학	21	-	86	86	107
	음악	25	-	16	16	41
	의학	11,586	9	11,500	11,509	23,095
	국제학	542	-	-	-	542
	치의학	-	-	-	-	-
	법학	3,650	504	556	1,060	4,710
	소계	43,239	1,996	40,643	42,639	85,878
합계	71,231	4,230	92,368	96,598	167,829	
규장각	-	-	-	-	-	
학과 및 연구소	10,304	5,663	14,283	19,946	30,250	
총계	81,535	9,893	106,651	116,544	198,079	

* 폐기 책수: 등록번호 기준 폐기(제적) 책수 기재, 소장 개념의 전자책을 삭제한 경우 폐기 책수에 포함

연간 도서자료 증가 책수 및 폐기 책수 계	대학정보공시 항목
-------------------------	-----------

7. 연간 제본 및 연속간행물 등록(증가) 현황

가. 연간 제본 책수

(2023. 3. 1. - 2024. 2. 29. / 단위: 책)

구분	합철 제본				수리 제본			합계	
	국내	동양	서양	계	연간물	단행본	계		
중앙도서관	25	17	151	193	0	64	64	257	
분관	사회과학	-	-	-	-	-	-	-	
	경영학	-	-	-	-	-	-	-	
	농학	29	35	43	107	-	1	1	108
	수의학	1	-	-	1	-	-	-	1
	음악	-	-	-	-	-	-	-	-
	의학	-	-	-	-	-	-	-	-
	국제학	-	-	-	-	-	-	-	-
	치의학	-	-	231	231	-	8	8	239
	법학	-	-	227	227	5	1	6	233
	소계	30	35	501	566	5	10	15	581
합계	55	52	652	759	5	74	79	838	

* 분관: 2020년도부터는 중앙도서관에서 합철제본사업 통합 추진하지 않음. 각 분관에서 자체 추진한 결과 작성

나. 연간 연속간행물 등록(증가) 책수

(2023. 3. 1. - 2024. 2. 29. / 단위: 책)

구분	국내			국외									합계			
				동양			서양			소계						
	구입	수증	계	구입	수증	계	구입	수증	계	구입	수증	계	구입	수증	계	
중앙도서관	1,104	736	1,840	1,515	816	2,331	3,788	382	4,170	5,303	1,198	6,501	6,407	1,934	8,341	
분관	사회과학	161	24	185	84	2	86	279	0	279	363	2	365	524	26	550
	경영학	-	3	3	-	-	-	-	-	-	-	-	-	-	3	3
	농학	29	-	29	35	-	35	43	-	43	78	-	78	107	-	107
	수의학	-	1	1	-	-	-	-	-	-	-	-	-	-	1	1
	음악	-	-	-	-	-	-	-	-	-	-	-	-	-	-	-
	의학	-	-	-	-	-	-	-	-	-	-	-	-	-	-	-
	국제학	-	27	27	87	-	87	-	-	-	87	-	87	87	27	114
	치의학	-	-	-	-	-	-	256	-	256	256	-	256	256	-	256
	법학	2	59	61	299	474	773	600	7	607	899	481	1,380	901	540	1,441
	소계	192	114	306	505	476	981	1,178	7	1,185	1,683	483	2,166	1,875	597	2,472
합계	1,296	850	2,146	2,020	1,292	3,312	4,966	389	5,355	6,986	1,681	8,667	8,282	2,531	10,813	

**예산
현황**

2023년 회계연도 중앙도서관 예산

(단위: 천원)

구분	법인회계	발전기금	간접비	연구비	계
자료구입비	11,294,774	472,089	100,000	291,781	12,158,644
이월액	-	386,232	-	38,219	424,451
운영비	4,443,004	310,322	66,000	58,219	4,877,545
이월액	-	2,871,299	-	-	2,871,299
합계	15,737,778	4,039,942	166,000	388,219	20,331,939

* 순수 중앙도서관 예산만 기재 (분관 재배정 예산 제외)

2023년 회계연도 자료구입비 예산(재원별)

(단위: 천원)

구분	법인회계	발전기금	간접비	연구비	자체예산	계	
중앙도서관	11,294,774	858,321	100,000	330,000		12,583,095	
분관	사회과학	23,300	-	-	-	12,432	35,732
	경영학	32,300	-	-	-	323,281	355,581
	농학	39,600	-	-	-	2,860	42,460
	수의학	22,100	-	-	-	9,987	32,087
	음악	21,600	-	-	-	3,154	24,754
	의학	70,700	-	-	-	1,528,046	1,598,746
	국제학	19,500	-	-	-	5,455	24,955
	치의학	28,300	-	-	-	56,046	84,346
	법학	29,600	-	-	-	200,271	229,871
	소계	287,000	0	0	0	2,141,532	2,428,532
합계	11,304,247	858,321	100,000	330,000	2,141,532	14,734,100	

* 분관 법인회계: 중앙도서관 재배정액

* 분관 자체예산: 소속 단과대학 회계 및 별도회계(병원 등)에서 해당 분관에 지원한 자료구입비 예산

2023년 회계연도 자료구입비 결산(자료별)

(단위: 원)

구분	결산																	합계
	도서자료				비도서 자료				전자자료				연속간행물				소계	
	단행본		연구소장 전자책		국내		국외		국내		국외		국내		국외			
	국내	국외	국내	국외	국내	국외	국내	국외	국내	국외	국내	국외	국내	국외	국내	국외		
중앙도서관	179,452,500	618,601,610	9,877,000	502,222,688	3,302,840	2,171,160	215,315,000	634,784,323	122,652,460	1,056,336,145	-	-	-	-	22,040,200	527,308,000	11,739,063,741	
사회과학	4,756,280	18,543,720	-	-	-	-	-	-	-	-	-	-	-	-	-	-	23,300,000	35,732,160
강양학	4,490,950	3,009,060	-	-	-	-	-	-	3,892,160	-	-	-	-	1,040,000	-	-	12,432,160	35,732,160
농학	17,110,190	15,189,810	-	-	-	-	-	-	-	-	-	-	-	-	-	-	32,300,000	355,581,303
수의학	2,410,820	3,549,400	-	-	-	-	-	-	11,550,000	303,123,043	-	-	-	1,110,000	1,538,040	323,281,303	355,581,303	
음 의 학	8,702,190	30,897,810	-	-	-	-	-	-	-	-	-	-	-	-	-	-	39,600,000	42,459,240
수 의 학	1,311,660	682,580	-	-	-	-	-	-	-	-	-	-	-	-	-	-	2,859,240	42,459,240
법 의 학	9,290,580	12,074,120	-	-	735,300	-	-	-	-	-	-	-	-	-	-	-	22,100,000	32,087,070
국 제 학	-	-	-	-	-	-	-	-	-	-	-	-	-	-	-	-	9,987,070	32,087,070
치 의 학	4,405,850	7,645,190	-	-	176,800	9,372,160	-	-	-	-	-	-	-	-	-	-	21,600,000	24,754,000
의 학	-	-	-	-	-	-	-	-	-	-	-	-	-	-	-	-	21,600,000	24,754,000
국 제 학	20,466,830	14,877,170	-	-	-	-	-	-	-	-	-	-	-	-	-	-	70,700,000	1,568,746,056
치 의 학	-	-	-	-	-	-	-	-	-	-	-	-	-	-	-	-	1,528,046,056	1,568,746,056
법 의 학	3,670,380	15,829,620	-	-	-	-	-	-	-	-	-	-	-	-	-	-	19,500,000	24,954,192
치 의 학	1,520,185	-	-	-	-	-	-	-	-	-	-	-	-	-	-	-	19,500,000	24,954,192
법 의 학	11,327,550	16,972,450	-	-	-	-	-	-	150,000	1,500,000	-	-	-	-	2,284,007	-	5,454,192	24,954,192
치 의 학	-	-	-	-	-	-	-	-	-	-	-	-	-	-	-	-	28,300,000	84,346,221
법 의 학	-	-	-	-	-	-	-	-	-	-	-	-	-	-	-	-	28,300,000	84,346,221
법 의 학	10,000,000	19,600,000	-	-	-	-	-	-	-	-	-	-	-	-	-	-	29,600,000	229,872,490
법 의 학	10,819,450	105,260,000	-	-	-	-	-	-	-	-	-	-	-	-	-	-	29,600,000	229,872,490
법 의 학	10,819,450	105,260,000	-	-	-	-	-	-	-	-	-	-	-	-	-	-	29,600,000	229,872,490
법 의 학	10,819,450	105,260,000	-	-	-	-	-	-	-	-	-	-	-	-	-	-	29,600,000	229,872,490
법 의 학	10,819,450	105,260,000	-	-	-	-	-	-	-	-	-	-	-	-	-	-	29,600,000	229,872,490
법 의 학	10,819,450	105,260,000	-	-	-	-	-	-	-	-	-	-	-	-	-	-	29,600,000	229,872,490
법 의 학	10,819,450	105,260,000	-	-	-	-	-	-	-	-	-	-	-	-	-	-	29,600,000	229,872,490
법 의 학	10,819,450	105,260,000	-	-	-	-	-	-	-	-	-	-	-	-	-	-	29,600,000	229,872,490
법 의 학	10,819,450	105,260,000	-	-	-	-	-	-	-	-	-	-	-	-	-	-	29,600,000	229,872,490
법 의 학	10,819,450	105,260,000	-	-	-	-	-	-	-	-	-	-	-	-	-	-	29,600,000	229,872,490
법 의 학	10,819,450	105,260,000	-	-	-	-	-	-	-	-	-	-	-	-	-	-	29,600,000	229,872,490
법 의 학	10,819,450	105,260,000	-	-	-	-	-	-	-	-	-	-	-	-	-	-	29,600,000	229,872,490
법 의 학	10,819,450	105,260,000	-	-	-	-	-	-	-	-	-	-	-	-	-	-	29,600,000	229,872,490
법 의 학	10,819,450	105,260,000	-	-	-	-	-	-	-	-	-	-	-	-	-	-	29,600,000	229,872,490
법 의 학	10,819,450	105,260,000	-	-	-	-	-	-	-	-	-	-	-	-	-	-	29,600,000	229,872,490
법 의 학	10,819,450	105,260,000	-	-	-	-	-	-	-	-	-	-	-	-	-	-	29,600,000	229,872,490
법 의 학	10,819,450	105,260,000	-	-	-	-	-	-	-	-	-	-	-	-	-	-	29,600,000	229,872,490
법 의 학	10,819,450	105,260,000	-	-	-	-	-	-	-	-	-	-	-	-	-	-	29,600,000	229,872,490
법 의 학	10,819,450	105,260,000	-	-	-	-	-	-	-	-	-	-	-	-	-	-	29,600,000	229,872,490
법 의 학	10,819,450	105,260,000	-	-	-	-	-	-	-	-	-	-	-	-	-	-	29,600,000	229,872,490
법 의 학	10,819,450	105,260,000	-	-	-	-	-	-	-	-	-	-	-	-	-	-	29,600,000	229,872,490
법 의 학	10,819,450	105,260,000	-	-	-	-	-	-	-	-	-	-	-	-	-	-	29,600,000	229,872,490
법 의 학	10,819,450	105,260,000	-	-	-	-	-	-	-	-	-	-	-	-	-	-	29,600,000	229,872,490
법 의 학	10,819,450	105,260,000	-	-	-	-	-	-	-	-	-	-	-	-	-	-	29,600,000	229,872,490
법 의 학	10,819,450	105,260,000	-	-	-	-	-	-	-	-	-	-	-	-	-	-	29,600,000	229,872,490
법 의 학	10,819,450	105,260,000	-	-	-	-	-	-	-	-	-	-	-	-	-	-	29,600,000	229,872,490
법 의 학	10,819,450	105,260,000	-	-	-	-	-	-	-	-	-	-	-	-	-	-	29,600,000	229,872,490
법 의 학	10,819,450	105,260,000	-	-	-	-	-	-	-	-	-	-	-	-	-	-	29,600,000	229,872,490
법 의 학	10,819,450	105,260,000	-	-	-	-	-	-	-	-	-	-	-	-	-	-	29,600,000	229,872,490
법 의 학	10,819,450	105,260,000	-	-	-	-	-	-	-	-	-	-	-	-	-	-	29,600,000	229,872,490
법 의 학	10,819,450	105,260,000	-	-	-	-	-	-	-	-	-	-	-	-	-	-	29,600,000	229,872,490
법 의 학	10,819,450	105,260,000	-	-	-	-	-	-	-	-	-	-	-	-	-	-	29,600,000	229,872,490
법 의 학	10,819,450	105,260,000	-	-	-	-	-	-	-	-	-	-	-	-	-	-	29,600,000	229,872,490
법 의 학	10,819,450	105,260,000	-	-	-	-	-	-	-	-	-	-	-	-	-	-	29,600,000	229,872,490
법 의 학	10,819,450	105,260,000	-	-	-	-	-	-	-	-	-	-	-	-	-	-	29,600,000	229,872,490
법 의 학	10,819,450	105,260,000	-	-	-	-	-	-	-	-	-	-	-	-	-	-	29,600,000	229,872,490
법 의 학	10,819,450	105,260,000	-	-	-	-	-	-	-	-	-	-	-	-	-	-	29,600,000	229,872,490
법 의 학	10,819,450	105,260,000	-	-	-	-	-	-	-	-	-	-	-	-	-	-	29,600,000	229,872,490
법 의 학	10,819,450	105,260,000	-	-	-	-	-	-	-	-	-	-	-	-	-	-	29,600,000	229,872,490
법 의 학	10,819,450	105,260,000	-	-	-	-	-	-	-	-	-	-	-	-	-	-	29,600,000	229,872,490
법 의 학	10,819,450	105,260,000	-	-	-	-	-	-	-	-	-	-	-	-	-	-	29,600,000	229,872,490
법 의 학	10,819,450	105,260,000	-	-	-	-	-	-	-	-	-	-	-	-	-	-	29,600,000	229,872,490
법 의 학	10,819,450	105,260,000	-	-	-	-	-	-	-	-	-	-	-	-	-	-	29,600,000	229,872,490
법 의 학	10,819,450	105,260,000	-	-	-	-	-	-	-	-	-	-	-	-	-	-	29,600,000	229,872,490
법 의 학	10,819,450	105,260,000	-	-	-	-	-	-	-	-	-	-	-	-	-	-	29,600,000	229,872,490
법 의 학	10,819,450	105,260,000	-	-	-	-	-	-	-	-	-	-	-	-	-	-	29,600,000	229,872,490
법 의 학	10,819,450	105,260,000	-	-	-	-	-	-	-	-	-	-	-	-	-	-	29,600,000	229,872,490
법 의 학	10,819,450	105,260,000	-	-	-	-	-	-	-	-	-	-	-	-	-	-	29,600,000	229,872,490
법 의 학	10,819,450	105,260,000	-	-	-	-	-	-	-	-	-	-	-	-	-	-	29,600,000	229,872,490
법 의 학	10,819,450	105,260,000	-	-	-	-	-	-	-	-	-	-	-	-	-	-	29,600,000	229,872,490
법 의 학	10,819,450	105,260,000	-	-	-	-	-	-	-	-	-	-	-	-	-	-	29,600,000	229,872,490
법 의 학	10,819,450	105,260,000	-	-	-	-	-	-	-	-	-	-	-	-	-	-	29,600,000	229,872,490
법 의 학	10,819,450	105,260,000	-	-	-	-	-	-	-	-	-	-	-	-	-	-	29,600,000	229,872,490
법 의 학	10,819,450	105,260,000</																

2023년 회계연도 자료구입비 예산(자료별)

(단위: 원)

구분	재원	예산												소계	합계		
		도서자료				비도서 자료		전자자료				연속간행물					
		단행본		연구소장 전자책		국내	국외	국내	국외	국내	국외	국내	국외			국내	국외
		국내	국외	국내	국외	국내	국외	국내	국외	국내	국외	국내	국외			국내	국외
중요도서권		180,000,000	533,000,000	20,000,000	430,000,000	3,000,000	2,000,000	226,250,000	8,781,019,000	128,882,000	1,109,885,000	-250,000,000	24,738,000	543,448,000		12,232,322,000	
사회과학	법인회계	13,000,000	10,000,000	-	-	-	-	-	-	-	-	-	-	-	-	23,000,000	
	자체예산	3,000,000	2,000,000	-	-	-	-	-	-	-	3,900,000	-	-	100,000	-	9,000,000	
건강학	법인회계	16,000,000	16,000,000	-	-	-	-	-	-	-	-	-	-	-	-	32,000,000	
	자체예산	2,000,000	4,000,000	-	-	-	-	11,550,000	331,016,134	-	-	-	1,000,000	-	349,566,134		
농학	법인회계	10,000,000	30,000,000	-	-	-	-	-	-	-	-	-	-	-	-	40,000,000	
	자체예산	2,000,000	-	-	-	-	-	-	-	-	-	-	-	-	-	2,000,000	
수의학	법인회계	7,000,000	15,000,000	-	-	-	-	-	-	-	-	-	-	-	-	22,000,000	
	자체예산	-	-	-	-	-	-	3,156,760	-	-	-	-	-	-	-	3,156,760	
음악	법인회계	5,000,000	7,000,000	-	-	500,000	9,500,000	-	-	-	-	-	-	-	-	22,000,000	
	자체예산	-	-	-	-	-	-	789,400	-	-	-	-	-	-	-	1,406,400	
의학	법인회계	20,000,000	10,000,000	-	41,000,000	-	-	-	-	-	-	-	-	-	-	71,000,000	
	자체예산	-	-	-	8,000,000	-	-	1,080,000,000	5,500,000	235,000,000	-	-	260,000,000	-	1,588,500,000		
국제학	법인회계	5,000,000	15,000,000	-	-	-	-	-	-	-	-	-	-	-	-	20,000,000	
	자체예산	-	-	-	-	-	-	-	-	-	-	-	-	-	-	0	
치의학	법인회계	13,000,000	15,000,000	-	-	-	-	-	-	-	-	-	-	-	-	28,000,000	
	자체예산	-	-	-	1,850,000	-	-	-	31,100,000	10,500,000	6,000,000	-	-	550,000	50,000,000		
법학	법인회계	10,000,000	19,000,000	-	-	-	-	-	-	-	-	-	-	-	-	29,000,000	
	자체예산	10,000,000	80,000,000	-	-	-	-	-	-	10,000,000	94,000,000	-	1,000,000	4,000,000	198,000,000		
소계		116,300,000	223,300,000	-	50,850,000	500,000	9,500,000	3,156,760	1,111,889,400	37,550,000	669,916,134	-260,000,000	2,334,000	4,933,000	2,488,629,294		
합계		291,000,000	741,000,000	20,000,000	480,850,000	3,500,000	11,500,000	229,406,760	9,892,908,400	166,432,000	1,779,901,134	-510,000,000	27,072,000	548,381,000	14,701,951,294		

* 중앙: 장서활용사업비(분관 재배정액 제외) 및 발전기금(692,092,000원), 연구비(314,334,000원), BK21 대학원 혁신사업비(167,916,000원) 포함
 * 분관 법인회계: 재배정액 307,000,000원 / 자체예산: 미확정 또는 사전배정 예산이 아닌 별도회계 미포함



■ MARC/메타데이터 구축 건수

(2024. 3. 1. / 단위: 건)

구분		국내	국외	계(누적)
단행본		704,882	1,009,108	1,713,990
고 서		52,224	172,193	224,417
연속간행물		14,538	24,526	39,064
기사색인		-	-	-
비도서	비도서	15,454	46,736	62,190
	디지털콘텐츠 (고문헌+학술행사 VOD)	159,628	-	159,628
합 계		911,263	1,246,358	2,157,621

※ 제적 자료는 구축 건수에서 제외함
 ※ 고서는 Alma 데이터와 규장각의 별도 데이터를 합한 값임

■ 디지털 콘텐츠 구축 건수 (KERIS 7.2.디지털 콘텐츠 구축 건수)

(2024. 3. 1. / 단위: 건)

구분	디지털콘텐츠 유형	구축량			
		국내	국외	계 (누적)	2022년도 구축량 (23. 3. 1.~24. 2. 29.)
Text	학위논문	146,598	-	146,598	3,984
	S-Space	148,009	-	148,009	9,428
	학내간행물, 기타간행물	5,085	-	5,085	2
	대학신문	84,976	-	84,976	-
	소계	384,669	-	384,669	13,414
AOD/VOD	학술행사	8,282	-	8,282	60
	음악자료	6,868	-	6,868	-
	소계	15,150	-	15,150	60
이미지	고문헌	151,346	-	151,346	388
	디지털사진영상자료관	141,620	-	141,620	-
	의학자료	47,313	-	47,313	-
	농학자료	38,317	-	38,317	-
	기록사료 (대학사료, 한국병합사료, 한국교육사고)	31,702	-	31,702	-
	기타(미술작품, 곤충자료, 일본군성노예제)	18,533	-	18,533	10
	소계	428,831	-	428,831	398
기 타	-	-	-	-	
합 계		828,650	-	828,650	13,872

* TEXT: PDF 포맷 위주, AOD/VOD: MP3, MP4 포맷, 이미지: JPG 포맷 위주

이용 현황

시설 이용

(2023. 3. 1. - 2024. 2. 29. / 단위: 일, 시간, 명)

구분	2022									2021						
	개관일수			개관시간			이용자수			개관일수	개관시간	이용자수				
	학기중	방학중	계	학기중	방학중	계	자료실	열람실	관청관			계	계	계	자료실	열람실
중앙도서관	221	131	352	2,156	1,300	3,456	363,876	264,917	963,261	1,592,054	351	3,460	302,278	246,577	821,091	1,369,946
본관	사회과학	109	89	198	981	801	1,782	5,809	7,088	12,897	248	2,232	13,244	20,560		33,804
	경영학	152	86	238	1,368	774	2,142	30,944	-	30,944	244	2,619	28,004	-		28,004
	농학	152	91	243	1,368	819	2,187	22,969	4,565	27,534	248	2,232	22,893	3,554		26,447
	수의학	152	91	243	1,368	819	2,187	17,621	-	17,621	245	2,205	-	16,549		16,549
	음악	152	90	242	1,368	810	2,178	-	-	-	220	1,980	-	-		-
	의학	152	91	243	1,368	819	2,187	13,487	-	13,487	245	2,205	13,478	-		13,478
	국제학	152	91	243	1,368	819	2,187	15,012	-	15,012	244	2,196	14,941	-		14,941
	치의학	152	92	244	1,368	828	2,196	25,164	-	25,164	245	2,205	28,301	-		28,301
	법학	152	91	243	1,368	819	2,187	68,036	-	68,036	244	2,193	48,850	-		48,850
	소계							199,042	11,653		210,695			169,711	40,663	
합계							562,918	276,570	963,261	1,802,749			471,989	287,240	821,091	1,580,320

* 열람실 이용자수 통계 산출이 안 되는 경우 자료실 이용자수에 통합
 * 개관일수: '정보서비스센터' 기준
 * 사회과학도서관 리모델링으로 임시도서관 운영: 2023. 7. ~ 2026. 6.(예정)

I 자료 이용

1. 대출자 수

(2023. 3. 1. - 2024. 2. 29. / 단위: 명, 회)

구분	대출자 수						대출 횟수						
	학부생	대학원생	교원	직원	기타	계	학부생	대학원생	교원	직원	기타	계	
중앙도서관	9,175	6,192	809	1,887	1,752	19,815	43,163	33,502	5,788	10,038	6,859	99,350	
분관	사회과학	527	458	67	112	57	1,221	690	663	86	171	68	1,678
	경영학	1,273	842	80	350	195	2,740	2,399	1,485	137	780	424	5,225
	농 학	896	562	68	272	93	1,891	1,531	922	143	604	148	3,348
	수의학	227	162	34	149	16	588	380	292	66	354	18	1,110
	음악	375	182	21	29	24	631	825	450	51	79	30	1,435
	의학	227	299	68	148	135	877	799	1,107	231	942	537	3,616
	국제학	77	228	34	43	25	407	84	433	79	62	31	689
	치의학	16	246	42	66	50	420	21	705	136	343	119	1,324
	법 학	514	724	96	148	76	1,558	676	1,837	451	450	168	3,582
	소 계	4,132	3,703	510	1,317	671	10,333	7,405	7,894	1,380	3,785	1,543	22,007
합 계	13,307	9,895	1,319	3,204	2,423	30,148	50,568	41,396	7,168	13,823	8,402	121,357	

- * 대출자 수: 연간 한번 이상의 대출 기록이 있는 등록 이용자를 말함
- * 대출 횟수: 연간 대출한 이용자의 대출 횟수의 총 누계를 말함
- * 사회과학도서관 이전으로 자료 이용(대출 및 반납) 중단: 2023. 3. 1. ~ 6. 23.
- * 사회과학도서관 임시도서관 운영: 2023. 7. ~ 2026. 6.(예정)
 - 2023. 7. 3.부터 사회과학도서관 재건축으로 중앙도서관 2층 정보검색실 내 임시도서관 운영
 - 사회과학도서관 자료 대출 및 반납은 중앙도서관 정보서비스센터에서 통합 운영 시행

2. 대출책수

(2023. 3. 1. - 2024. 2. 29. / 단위: 책)

구분	대출책수(신분별)						
	학부생	대학원생	교원	직원	기타	계	
중앙도서관	77,615	84,703	15,260	26,407	71,358	275,343	
분관	사회과학	918	1,083	151	331	180	2,663
	경영학	3,565	2,729	338	1,747	1,097	9,476
	농학	2,165	1,788	335	1,247	476	6,011
	수의학	620	553	176	690	48	2,087
	음악	1,257	974	123	152	320	2,826
	의학	1,417	2,226	468	1,715	1,441	7,267
	국제학	108	844	226	169	154	1,501
	치의학	31	1,318	306	629	362	2,646
	법학	974	4,436	1,423	1,205	726	8,764
	소계	11,055	15,951	3,546	7,885	4,804	43,241
합계	88,670	100,654	18,806	34,292	76,162	318,584	

* 중앙 기타: 국내 전자책(소장) 대출책수 포함

(2023. 3. 1. - 2024. 2. 29. / 단위: 책)

구분	대출책수(주제별)											국내 전자책	합계	연장 책수
	총류	철학	종교	사회과학	언어	순수과학	기술과학	예술	문학	역사	기타			
학부생	2,803	8,780	1,812	17,415	1,680	8,167	7,601	12,229	22,027	5,946	210	-	88,670	148,942
대학원생	3,734	9,787	2,279	29,864	4,223	6,720	7,940	10,154	17,695	7,756	502	-	100,654	223,257
교원	582	1,679	810	5,456	453	990	1,497	1,519	3,793	1,870	157	-	18,806	22,374
직원	1,396	3,457	868	8,480	914	2,086	3,249	2,521	8,090	3,049	182	-	34,292	45,918
기타	1,586	3,759	1,292	9,958	1,562	2,036	3,770	4,717	8,126	4,467	188	34,701	76,162	68,778
계	10,101	27,462	7,061	71,173	8,832	19,999	24,057	31,140	59,731	23,088	1,239	34,701	318,584	509,269

* 대출책수: 최초 대출 1회만 산정하여 기재하고 대출 연장은 연장 책수에 기재함

* '국내 전자책(소장)' 대출책수는 신분별 구분이 어려운 경우 '기타'에 입력

3. 다대출 도서 (20위)

(2023. 3. 1. - 2024. 2. 29.)

순위	서명	저자	출판사	출판연도	대출횟수
1	미적분학 v.1	김홍중	서울대학교 출판문화원	2023	101
2	물고기는 존재하지 않는다 : 상실, 사랑 그리고 숨어 있는 삶의 질서에 관한 이야기	Miller, Lulu	곰출판	2021	96
3	채식주의자	한강	창비	2007	91
4	음악의 원리	전상직	음악춘추	2017	82
5	일반통계학	김우철	영지문화사	2000	76
6	임파워먼트 실천 매뉴얼	박원우	Sigma Consulting Group	1998	76
7	프리드버그 선형대수학	Friedberg, Stephen H.	한빛아카데미	2020	74
8	공정하다는 착각 : 능력주의는 모두에게 같은 기회를 제공하는가	Sandel, Michael J.	와이즈베리	2020	73
9	불편한 편의점	김호연	나무옆의자	2021	73
10	대학원생 때 알았더라면 좋았을 것들	엄태웅	클라우드나인	2019	71
11	지구 끝의 온실	김초엽	Giant books	2021	71
12	우리가 빛의 속도로 갈 수 없다면	김초엽	허블	2019	70
13	소년이 온다	한강	창비	2014	61
14	호모 데우스 : 미래의 역사	Harari, Yuval N.	김영사	2017	60
15	미적분학 v.2	김홍중	서울대학교 출판문화원	2023	59
16	죽은 경제학자의 살아있는 아이디어	Buchholz, Todd G.	김영사	2009	59
17	불편한 편의점	김호연	나무옆의자	2021	58
18	대학원생 때 알았더라면 좋았을 것들 2	김세정	클라우드나인	2022	57
19	도둑맞은 집중력 : 집중력 위기의 시대, 삶의 주도권을 되찾는 법	Hari, Johann	어크로스	2023	57
20	백년의 고독 v.34	García Márquez, Gabriel	민음사	2000	57

4. 타관 반납책수

(2023. 3. 1. - 2024. 2. 29. / 단위: 책)

구분	중앙도서관	분관										합계
		사회과학	경영학	농학	수의학	음악	의학	국제학	치의학	법학	소계	
반납책수	14,394	2,626	7,870	2,151	744	1,139	2,656	910	692	2,385	21,173	35,567

5. 캠퍼스 간 도서 대출책수

(2023. 3. 1. - 2024. 2. 29. / 단위: 책)

구분	중앙도서관	분관										합계
		사회과학	경영학	농학	수의학	음악	의학	국제학	치의학	법학	소계	
대출책수	3,296	-	-	208	184	-	-	-	-	64	456	3,752

6. 도서 배달 책수

(2023. 3. 1. - 2024. 2. 29. / 단위: 책)

구분	교수 도서 배달(교내)	장애학생 도서 배달			합계
		교내	교외	소계	
배달 책수	2,962	74	70	144	3,106

Ⅰ 참고서비스 및 상호협력

1. 참고서비스 제공

(2023. 3. 1. - 2024. 2. 29. / 단위: 건)

구분		면담	전화	온라인	계
중앙도서관		30,737	23,921	48,590	103,248
분관	사회과학	30	77	8	115
	경영학	-	-	-	-
	농 학	-	-	20	20
	수의학	9	3	47	59
	음 악	-	-	3	3
	의 학	3	150	183	336
	국제학	25	181	283	489
	치의학	2	233	427	662
	법 학	80	38	102	220
	소 계	149	682	1,073	1,904
합 계		30,886	24,603	49,663	105,152

* 교육, 학습 지원 혹은 연구 지원 서비스의 일환으로 제공된 면담이나 전화 및 온라인(e-mail, SNS)을 통한 참고서비스와 도서관 홈페이지 등을 통한 참고질의에 대한 답변 수

* 중앙도서관 온라인 참고서비스: 챗봇 서비스(44,550건, 홈페이지+카카오톡), 카카오톡 실시간 채팅(956건), 연구지원(1,633건, e-mail), 서가에 없는 자료 요청 수(1,451건) 포함

2. 상호대차 및 원문복사 신청/제공

(2023. 3. 1. - 2024. 2. 29. / 단위: 건)

구분	상호대차 신청 및 제공		원문복사 신청 및 제공		
	신청	제공	신청	제공	
중앙도서관	2,598	2,149	2,582	6,350	
분관	사회과학	-	-	-	
	경영학	-	-	-	
	농 학	-	-	-	
	수의학	-	-	-	1
	음 악	-	-	-	-
	의 학	-	-	89	741
	국제학	-	-	-	-
	치의학	-	-	-	41
	법 학	-	-	1	41
	소 계	-	-	90	824
합 계		2,598	2,149	2,672	7,174

* 타 기관에 상호대차(단행본 실물) 및 원문복사(복사물 및 파일)를 신청/제공한 건수(분관 ↔ 중앙 신청/제공 건수 제외)

3. 이용 교육

(2023. 3. 1. - 2024. 2. 29. / 단위: 회, 분)

구 분	직접 교육												온라인 교육		
	교육 횟수				교육 참가자 수				교육 시간				교육 횟수	교육 참가자 수	
	대학원생 이상	학부생	기타	계	대학원생 이상	학부생	기타	계	대학원생 이상	학부생	기타	계			
중앙도서관	335	45	6	386	9,523	4,064	173	13,760	20,214	2,398	360	22,972		126,108	
분관	사회과학	-	2	-	2	-	72	-	72	-	180	-	180		-
	경영학	-	-	-	-	-	-	-	-	-	-	-	-		-
	농 학	1	1	2	4	6	15	4	25	120	120	180	420		-
	수의학	-	-	-	-	-	-	-	-	-	-	-	-		-
	음 악	1	-	-	1	16	-	-	16	120	-	-	120		-
	의 학	9	3	4	16	297	204	99	600	570	180	240	990		-
	국제학	-	-	-	-	-	-	-	-	-	-	-	-		-
	치의학	3	-	-	3	22	-	-	22	150	-	-	150		-
	법 학	2	-	-	2	300	-	-	300	120	-	-	120		-
소 계	16	6	6	28	641	291	103	1,035	1,080	480	420	1,980		126,108	
합 계	351	51	12	414	10,164	4,355	276	14,795	21,294	2,878	780	24,952		126,108	

* 교육 횟수: 이용자를 대상으로 한 도서관 이용 교육 횟수 (참가자 수가 0인 교육은 교육 횟수에서 제외)

* 교육 참가자 수: 이용 교육에 참가한 참가자 수

* 직접 교육은 Zoom 실시간 교육 포함

* 교육 시간: 이용자가 참여한 교육 시간(단위: 분), 항목 신설

4. 도서관 견학

(2023. 3. 1. - 2024. 2. 29. / 단위: 회, 명)

구 분	견학 지원 횟수	방문자		
		국내	국외	계
도서관 견학	100	2,200	341	2,541

5. 회원제 가입자 수

(2023. 3. 1. - 2024. 2. 29. / 단위: 명)

구 분	회원 구분							
	동문	일반	관악구민	공개강좌	특별	명예	출입증	계
회원제 가입자 수	427	139	209	285	6	23	878	1,967

Ⅰ 온라인 서비스 이용

(2023. 3. 1. - 2024. 2. 29. / 단위: 건)

구 분		국내 자료	국외 자료	계
홈페이지 접속 건수			3,709,764	3,709,764
OPAC 검색 건수			4,494,588	4,494,588
상용DB 이용 건수	검색	76,554,120	1,660,375	78,214,495
	다운로드	3,085,348	15,954,803	19,040,151
전자책 이용 건수 (국내 소장 제외)	검색	-	150,316	150,316
	다운로드	-	767,285	767,285
S-Space 이용 건수	뷰(view)		23,243,990	23,243,990
	다운로드		9,638,372	9,638,372

* 홈페이지 접속 건수: (중앙) 3,644,676건 / (수의학) 7,555건, (의학) 57,533건

* 상용DB, 전자책 이용 건수는 2023. 1. 1. ~ 2023. 12. 31. 기준

* 중앙 상용DB 이용 건수(중앙 및 분관 포함)

: 검색(국내 자료: 76,388,354/ 국외 자료: 1,142,690), 다운로드(국내 자료: 3,085,348 / 국외 자료: 15,230,636)

※ 국내 자료 검색 건수에 기업정보 TS2000 이용 건수(76,112,575건) 포함

※ 국내 자료 다운로드 건수에 해커스 동영상 강좌 이용 건수(7,268건), JCR 이용 건수(77,052건) 포함

도서관 사료

도서관 사료 발간 목록

일련번호	발간월	발간물명	발간부수	발간부서
1	2023. 12.	중국회화와 관련된 문헌의 역사와 중국미술사의 탄생: 서울대학교 중앙도서관 고문헌자료실 소장 중국회화 관련 고도서 해제	100	학술정보운영과 (고문헌자료실)

도서관보 발간 현황

서명	권호	발간년도	내용년도	간기	비고
도서관보(1권 1호)	1권 1호	1963		연간	
도서관보(2권)	2권	1964		연간	
도서관보(3권)	3권	1965		연간	
도서관보(4권)	4권	1966		연간	
도서관보(5권)	5권	1967		연간	
書齋의 苑(6권)	6권	1968		연간	명칭 변경
書齋의 苑(7권)	7권	1969		연간	
도서관보(8권 1호)	8권 1호	1971		반연간	명칭 변경
도서관보(8권 2호)	8권 2호	1972		반연간	
도서관보(9권)	9권	1972		연간	
도서관보(10권)	10권	1973		연간	
도서관보(11권)	11권	1975		연간	
도서관소식	1호-122호	1979-1999		격월간	도서관소식 출간
도서관보	123호	2000	2000	연간	명칭 변경
도서관보	124호	2001	2001	연간	
도서관보	125호	2002	2002	연간	
도서관보	126호	2003	2003	연간	
도서관보	127호	2004	2004	연간	

도서관보	128호	2006	2005	연간	2006.1.발간
도서관보	129호	2007	2006	연간	
도서관보	130호	2008	2007	연간	
도서관보	131호	2009	2008	연간	
도서관보	132호	2010	2009	연간	
도서관보	133호	2011	2010	연간	
도서관보	134호	2012	2011	연간	
도서관보	135·138호	2016	2012-2015	연간	관정관 신축 후 4개년 통합본 발간
도서관보	139호	2017	2016	연간	개교70주년 특집호
도서관보	140호	2018	2017	연간	
도서관보	141호	2019	2018	연간	
도서관보	142호	2020	2019	연간	
도서관보	143호	2021	2020	연간	
도서관보	144호	2022	2021	연간	
도서관보	145호	2023	2022	연간	
도서관보	146호	2024	2023	연간	

직원 동정

인사발령 및 포상

(2023. 3. 1. ~ 2024. 2. 29.)

■ 보직

2023. 3. 1.	G-One Ahn(수의학과 부교수)	중앙도서관분관 수의학도서관장
2023. 4. 22.	최민호(의학과 교수)	중앙도서관분관 의학도서관장
2023. 8. 1.	백남천(농림생활자원학부 교수)	중앙도서관분관 농학도서관장
2024. 1. 2.	조영준(경제학부 부교수)	중앙도서관분관 사회과학도서관장
2024. 2. 1.	박기완(경영학과 교수)	중앙도서관분관 경영학도서관장

■ 신규 임용

2023. 7. 1.	이주희 (학술정보서비스과, 사서실무관시보)
	임은선 (학술정보서비스과, 사서실무관시보)
2024. 1. 1.	김민정 (학술정보운영과, 사서실무관시보)

■ 승진

2023. 4. 1.	최동숙 행정선임주무관
2023. 7. 1.	김진호 사서담당관
	박공빈 공업시설담당관
	권문정 사서선임주무관
	김남훈 사서주무관

■ 전보

2023. 3. 23.	학술정보운영과	주혜연	사서담당관	(前 학술정보개발과)
	학술정보운영과	권문정	사서선임주무관	(前 학술정보서비스과)
	학술정보운영과	양세은	사서선임주무관	(前 학술정보서비스과)
	학술정보운영과	김남훈	사서실무관	(前 학술정보서비스과)
2023. 5. 1.	학술정보운영과	김주희	사서담당관	(前 의학도서관)
	법학도서관	김지원	사서선임주무관	(前 학술정보서비스과)
	학술정보서비스과	표혜리	사서선임주무관	(前 법학도서관)
	의학도서관	백은영	사서주무관	(前 학술정보운영과)
2023. 5. 3.	학술정보개발과	송지형	학예연구관	(前 학술정보운영과)
2023. 6. 1.	학술정보개발과	이정례	자체직원	(前 농학도서관)
2023. 7. 1.	학술정보서비스과	나혜란	사서담당관	(前 수의학도서관)
	학술정보개발과	이영미	사서담당관	(前 학술정보서비스과)
	수의학도서관	장혜영	사서담당관	(前 학술정보서비스과)
	학술정보서비스과	김수현	사서주무관	(前 학술정보개발과)
	학술정보운영과	신세정	사서실무관	(前 사회과학도서관)
2023. 9. 1.	학술정보운영과	최선희	사서선임주무관	(前 학술정보개발과)
	학술정보개발과	김남훈	사서주무관	(前 학술정보운영과)
2023. 11. 24.	치의학도서관	이은주	사서담당관	(前 사회과학도서관)
2024. 1. 1.	학술정보서비스과	박경호	사서행정관	(前 학술정보운영과)
	학술정보운영과	박정주	사서행정관	(前 학술정보서비스과)
	규장각한국학연구원	송지형	학예연구관	(前 학술정보개발과)
	시설관리국	김주형	행정담당관	(前 행정지원팀)
	반도체공동연구소	이동호	공업시설담당관	(前 행정지원팀)
	행정지원팀	천영범	공업시설선임주무관	(前 치의학대학원)
	행정지원팀	최서영	행정선임주무관	(前 자연과학대학)
2024. 2. 2.	학술정보개발과	박진	사서선임주무관	(前 학술정보개발과)
2024. 2. 21.	학술정보운영과	홍주연	사서담당관	(前 학술정보서비스과)

■ 휴직

이지선	사서선임주무관	육아휴직(학술정보서비스과, 2021. 1. 24. ~ 2024. 3. 23.)
박진	사서선임주무관	육아휴직(학술정보개발과, 2022. 2. 21. ~ 2024. 2. 20.)
유진희	사서주무관	육아휴직(학술정보서비스과, 2022. 6. 20. ~ 2024. 5. 31.)
이우경	사서주무관	육아휴직(학술정보서비스과, 2022. 7. 1. ~ 2024. 2. 29.)
조은별	사서선임주무관	육아휴직(학술정보운영과, 2023. 2. 19. ~ 2024. 3. 15.)

홍주연	사서담당관	육아휴직(학술정보서비스과, 2023. 3. 14. ~ 2024. 2. 20.)
장혜영	사서담당관	가사휴직(학술정보서비스과, 2023. 3. 19. ~ 2023. 6. 30.)
이은주	사서담당관	가사휴직(사회과학도서관, 2023. 3. 21. ~ 2023. 11. 23.)
주혜연	사서담당관	육아휴직(학술정보운영과, 2023. 10. 4. ~ 2024. 2. 29.)
김서영	사서담당관	동반휴직(학술정보개발과, 2024. 1. 22. ~ 2024. 9. 5.)
강연아	사서담당관	가사휴직(농학도서관, 2024. 3. 1. ~ 2025. 2. 28.)

Ⅰ 의원면직

2023. 8. 16.	박수인 (학술정보운영과, 사서실무관)
2023. 11. 6.	김소미 (치의학도서관, 사서담당관)

Ⅰ 포상

- ▶ 2023년도 국민교육발전 유공 포상 장관표창(2023. 11. 2.)
조진영, 신동원
- ▶ 2023년 대학도서관 발전 유공자 장관표창(2023. 12. 7.)
유재아
- ▶ 2023년도 중앙도서관 우수직원 자체포상(2023. 12. 27.)
송지현, 김희원, 신세정, 서규원, 조종희
- ▶ 2023년도 서울대학교 우수직원(2023. 12. 29.)
신동원, 오세나

직원일람표

I 중앙도서관

(2024. 3. 1. 기준)

소속	직명	성명	담당업무	
중앙도서관	관장	장덕진	도서관 업무 총괄	
학술정보 개발과	(사서)선임행정관	김미향	학술정보개발과 업무 총괄	
	(사서)행정관	박선희	단행본(전자책·비도서) 구입/정리, 자료 기증/교환 업무 관리	
	(사서)행정관	최미순	학술지·전자자료 구독관리, 기획·대외협력·평가 및 통계관리 업무 관리	
	(사서)담당관	마미경	단행본 자료/전자책/비도서 구입 및 기증도서 계획 및 관리	
	(사서)담당관	오세나	학술지, 전자자료 구독 계획 수립, 전자저널 구독 및 OA 출판 지원 관리	
	(사서)담당관	이영미	도서관 기획·대외협력·도서관 평가 및 통계 관리	
	(사서)선임주무관	박진	기증자료 수집·정리, 사이버 개인문고 관리, 자료 기증자 예우 및 기증처 관리	
	(사서)선임주무관	이진숙	국외도서(서양) 구입 및 정리, 계약 및 예산 관리	
	(사서)선임주무관	정선주	(인쇄) 외국학술지 구독 관리, 대학라이선스 학술DB 관리	
	(사서)선임주무관	최윤정	국내도서 구입 및 정리, 계약 및 예산 관리	
	(사서)선임주무관	한예지	전자자료(학술DB) 구독 관리	
	(사서)선임주무관	송지현	전자책 구입/구독 계약 및 예산 관리, 국외도서 구입 및 정리	
	(사서)주무관	박서현	국내도서/비도서 구입 및 정리, 비도서 계약 및 예산 관리	
	(사서)주무관	이기영	과 행정, 국외도서(동양) 구입 및 정리, 계약 및 예산 관리	
	(사서)주무관	김승은	전자책 구입, 국외도서 구입 및 정리	
	(사서)주무관	김인욱	기증자료 수집·정리, 학과 및 연구소 자료 이관 및 제적 처리	
	(사서)주무관	김남훈	OA 출판 지원 관리	
	(사서)실무관	최고은	(인쇄) 국내학술지, 외국학술지(FRIC), 신문자료, 기증자료 구독 관리	
		무기계약직	이정례	기증자료 수집·정리
		기간제	정윤정	기증자료 수집·정리
학술정보 운영과	(사서)선임행정관	박숙희	학술정보운영과 업무 총괄	
	(학예연구)학예연구관	김수진	고문헌(동양서) 자료 연구, 고문헌 관계 사업 및 서울대인 아카이브 사업 기획	
	(사서)행정관	박정주	장서 및 자료실 관리 운영, 수원보존도서관, 외국학술지지원센터 운영	
	(사서)행정관	임영희	학술정보화 사업, 관정미디어플렉스 서비스 기획 및 운영	
	(사서)담당관	김주희	경성제대 사업 관리, 국유문화재 보존처리 지원 사업 관리	
	(사서)담당관	김진호	근대기록 사업 관리, 근현대문헌 수집 강화 사업 및 조사 연구 사업 운영	
	(사서)담당관	신동원	학술정보화, 빅데이터 분석 사업 운영 및 학술정보시스템 관리	
	(사서)담당관	안유경	빅데이터 기반 지식정보 플랫폼 구축(서비스 기획, 대외협력)	
	(사서)담당관	주혜연	복 직(3. 1.자)	
	(사서)선임주무관	권문정	빅데이터 기반 지식정보 플랫폼 구축(인터페이스 설계, 시스템 홍보)	
	(사서)선임주무관	김은정	근현대문헌 영상 콘텐츠 제작 사업 및 전시 사업 운영, 관외 대어	
	(사서)선임주무관	양세은	빅데이터 기반 지식정보 플랫폼 구축(사업 제반 행정 업무)	
	(사서)선임주무관	유지윤	관정미디어플렉스 운영, VR 콘텐츠 개발	
	(사서)선임주무관	임영민	학외접속시스템, 학술정보화 예산관리, 이용자 DB	
	(사서)선임주무관	정아름	경성제대 디지털 콘텐츠 구축 사업 및 보존환경개선 사업 운영, 서고 관리	

소속	직명	성명	담당업무
	(사서)선임주무관	최선희	단행본 장서 관리 계획 수립, 특수자료, 신착도서 관리
	(사서)주무관	김지환	관정미디어플렉스 이용 안내 및 특성화콜렉션 자료 관리
	(사서)주무관	임재윤	네트워크 장비 및 보안 시스템, DB, S-Space 구축 및 운영, 통합유지보수 운영
	(사서)주무관	홍지윤	홈페이지, 모바일 앱, 통합검색시스템(Primo) 관리 운영
	(공업시설)주무관	강지은	고문헌 상태조사 및 자체 수리복원, 보존관리 사업 및 관리위탁 국유문화재 사업 운영
	(사서)실무관	권효경	학위논문 온라인제출(dCollection) 관리 운영, 학술행사 동영상 구축사업
	(사서)실무관	김희원	근대문헌 디지털 정보사업 거점 구축 사업 운영, 고문헌 서지 DB 관리, 전시 사업 지원
	(사서)실무관	소하은	외국학술지지원센터 및 연속간행물자료실 운영 관리
	(사서)실무관	신세정	참고자료실 및 도서위치 검색 키오스크 사업 추진
	(사서)실무관시보	김민정	열람 및 이용자 서비스, 영상 사업·근대문헌 조사 연구 사업·전시 사업 지원
	무기계약직	김영란	정리도서 인수, 파손도서 약식수리, 수원보존도서관 택배 도서 인수
	무기계약직	김영민	서가에 없는 도서 서비스 및 도서배열 관리
	기간제	이준영	고문헌 학술조사·해제
	보조연구원	김주희	소장학술지 및 외국학술지지원센터 원문복사 서비스 지원, 문고실 열람 서비스
	보조연구원	김혁태	수원보존도서관 운영
	프리랜서	최민지	근대문헌 학술조사·해제
	용역직원	유기민	전산유지보수
학술정보 서비스과	(사서)선임행정관	김현자	학술정보서비스과 업무 총괄
	(사서)행정관	박경호	학술연구지원 및 연구업적 분석지원 서비스 관리 운영
	(사서)행정관	민세영	정보서비스센터 및 도서관 홍보 서비스 관리 운영
	(사서)담당관	유재아	상호대차 비용지원 계획 수립 및 기관 이용자 관리
	(사서)담당관	나혜란	연구지원 및 연구업적 분석지원 서비스 계획 수립, 공학 연구지원
	(사서)담당관	조진영	도서관 홍보, 도서관 기금 모금 캠페인, 문화가 함께하는 도서관 사업 운영 및 관리
	(사서)선임주무관	권소담	연구업적관리시스템(S-RIMS) 관리 및 연구업적 분석 서비스
	(사서)선임주무관	표혜리	회원제 서비스 운영 및 도서관 수입금 세입처리
	(사서)선임주무관	임다훈	연구업적분석시스템(AS-RIMS) 관리 및 연구업적 분석 서비스
	(사서)선임주무관	최윤진	인문학 연구지원, 학술정보 이용교육 계획 수립 및 관리
	(사서)선임주무관	서규원	국외 원문복사/실물상호대차 신청 및 제공
	(사서)선임주무관	신시내	자연과학·약학·보건 연구지원, 학술정보 이용교육 VOD 구축
	(사서)주무관	김수현	연구업적관리시스템 기관계정 관리 및 연구업적 분석 서비스
	(사서)주무관	김효정	교육학 연구지원, 논문유사도 검색프로그램 관리
	(사서)주무관	이우경	복 직(3. 1.자)
	(사서)실무관	송예진	도서관 기금 모금 캠페인 및 도서관 견학 프로그램 운영
	(사서)실무관	임은선	행정학·생활과학·미술·환경 연구지원, Research Guide 관리
	(사서)실무관	이주희	도서관 SNS 운영 및 도서관 홍보 시스템 관리
	무기계약직	홍원희	국내 협약도서관 실물상호대차 신청 및 제공
	무기계약직	신연경	교수 간편 대출 서비스 운영
	기간제	강현지	정보서비스센터 이용안내
	기간제	김태은	이용자 예약도서 및 북카페 도서 관리
	기간제	정주애	연구업적 데이터 구축

소 속	직 명	성 명	담 당 업 무
행정 지원팀	(행정)행정관	권수일	행정지원팀 업무 총괄
	(사서)담당관	김기숙	도서관 운영 지원 업무 관리 운영
	(공업시설)담당관	박공빈	시설관리 업무 관리 운영, 시설관리직 관리
	(행정)선임주무관	최서영	예산·회계 업무 관리 운영, 인사 및 보안 업무
	(공업시설)선임주무관	천영범	시설관리 및 운영, 사회복무요원 관리
	(행정)선임주무관	김문정	예산·회계 관리(장서확충 제외), 각종 행사 관련 업무
	(행정)주무관	조종희	공개강좌 운영 지원, 일반 서무 및 물품관리, 교육 관리
	기금직원	남궁문선	부속실 업무

I 분관

(2024. 3. 1. 기준)

소 속	직 명	성 명	담 당 업 무
사회과학 도서관	관장	조영준	도서관 업무 총괄
	(사서)담당관	안지원	도서관 행정 및 예산관리, 수서, 연간물 관리, 연구지원, 상호대차
	(사회대)자체직원	전경희	도서정리, 지정도서 관리, 기증도서
경영학 도서관	관장	박기완	도서관 업무 총괄
	(사서)담당관	김승우	학술정보개발/서비스 운영 및 도서관 행정업무
	(경영대)자체직원	김연주	자료 구입/정리, DB관리/이용자서비스
농학 도서관	관장	백남천	도서관 업무 총괄
	(사서)담당관	강연아	자료 구입/정리, 연구지원, 시설 및 예산 관리 (휴직 3. 1.자)
	(농대)자체직원	최예은	자료 정리, 연속간행물, 기증도서, 대출/반납, 연구지원
수의학 도서관	관장	G-One Ahn (안지원)	도서관 업무 총괄
	(사서)담당관	장혜영	자료구입, 연구지원, 예산 및 시설 관리
	(수의대)자체직원	김성경	자료정리, 상호대차서비스, 대출반납업무
음악 도서관	관장	Anna Yates-Lu	도서관 업무 총괄
	(사서)담당관	장신문	대출반납 및 연구지원, 예산 및 자료실 관리
	(음대)자체직원	김현희	자료구입 및 정리, 기증도서
의학 도서관	관장	최민호	도서관 업무 총괄
	(사서)담당관	박상근	행정·사무·예산 총괄, 신축 도서관 조성 사업기획 및 관리
	(행정)선임주무관	최동숙	수서 업무 기획, 국내서 수서 및 단행본 정리, 대출/반납, 회원DB·공익요원관리
	(사서)주무관	백은영	도서관 개관 TF, 자료 이관/폐기, 보존서고/고문헌 관리, 통계 및 서무
	병원직원	김보경	도서관 개관 TF, 전자자료 선정 및 관리, 홈페이지 관리 및 홍보
	(의대)자체직원	박은선	도서관 개관 TF, 이용자 교육, 연구지원, WebDB선정·관리
	(의대)자체직원	박진영	전자책/국외서 수서 및 관리, 상호대차/Article Express, 한국메들라스센터운영
국제학 도서관	관장	정혁	도서관 업무 총괄
	(사서)담당관	최영순	도서관 행정 및 예산관리, 수서, 연간물 관리, 학생 연구지원
	(국제대)자체직원	양상미	정리 및 대출, 교수 연구지원, 상호대차, 이용자 교육, 국제대학원 기자재 관리

소 속	직 명	성 명	담 당업 무
치의학 도서관	관장	서덕규	도서관 업무 총괄
	(사서)담당관	이은주	행정업무일반, 예산관리, 연속간행물 시스템 관리, 이용자 교육, 연구지원
	(치의대)자체직원	김은지	인쇄/전자자료 구입 및 정리, 상호대차
법학 도서관	관장	김형석	도서관 업무 총괄
	(사서)담당관	이윤경	도서관 예산총괄, 국내서 단행본 수서 정리, 업무 기획, 대외 협력
	(사서)선임주무관	김지원	국외서 수서 정리, 바우처도서, 홈페이지 관리, 통계, 인력관리
	(행정)선임주무관	송미경	단행본 자료실 운영, 상호대차, 지정도서, 신착도서, 고문헌 관리
	(법대)자체직원	안주연	연속간행물, 참고실 운영, 연구지원 서비스, WebDB 및 전자자료관리

■ 규장각한국학연구원

소 속	직 명	성 명	담 당업 무
규장각 한국학연구원 (자료관리부)	부장(교수)	정길수	자료관리부 업무 총괄
	(사서)담당관	김원찬	자료관리부 업무 총괄 보좌
	(사서)담당관	박천정	고문헌 관외대여, 예산 관리, 보존용 원내 간행물 관리
	(사서)선임주무관	윤성호	고문헌 및 서고, 보존환경 관리, 고문헌 통합관리시스템 고도화 사업
	(사서)선임주무관	이슬비	고문헌 디지털 현상 복제, 원문 이미지 제공
	(사서)선임주무관	우정훈	수증/수탁자료 수집·정리, 소장자료 서지 관리 및 통합검색 기반 구축
	(사서)선임주무관	이나래	마이크로필름 자료관리 및 디지털화 사업, 열람 및 복제 서비스, 서무
	(규장각)자체직원	권이태	현대 한국학 자료 등록·정리 및 관리, 고문헌 및 서고 관리
(규장각)자체직원	이광희	고문헌 및 서고 관리, 책갑 제작 사업, 훈증 소득 및 서고 특별 청소	